

中 華 民 國 103 年 度

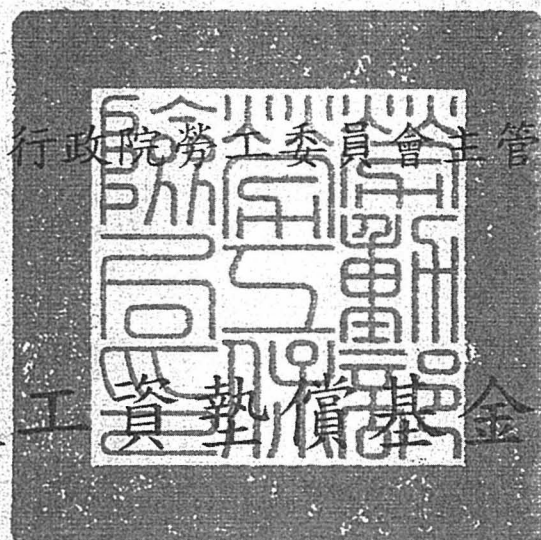

積欠工資墊償基金預算

勞 動 部 勞 工 保 險 局 編

積欠工資墊償基金

目次

中華民國 103 年度

一、總說明	1
二、主要表	
1. 收支餘絀預計表	5
2. 餘絀撥補預計表	6
3. 現金流量預計表	7
三、明細表	
1. 提繳費收入明細表	9
2. 利息收入明細表	10
3. 投資利益明細表	11
4. 支出明細表	12
5. 固定資產建設改良擴充明細表	13
6. 固定資產建設改良擴充資金來源明細表	14
7. 固定資產建設改良擴充計畫預期進度明細表	16
8. 資產折舊明細表	18
9. 資產報廢明細表	19
四、參考表	
1. 預計平衡表	21
2. 員工人數彙計表	23
3. 用人費用彙計表	24
4. 各項提存分析表	25
5. 業務費用分析表	26
6. 管理費用分析表	31
五、附錄	
立法院審議中央政府總預算案附屬單位預算所提決議及 附帶決議辦理情形報告表	35

總 說 明

積欠工資墊償基金

總說明

中華民國 103 年度

壹、基金概況

一、設立依據：依據 73 年 7 月 30 日公布之勞動基準法第 28 條及行政院 75 年 2 月 7 日臺 75 內字第 2787 號核定函設立。

二、設立目的：政府為保障勞工工資以維持其基本生活所需，於勞動基準法第 28 條訂定由雇主於平時繳納一定數額之積欠工資墊償基金，當雇主歇業、清算或宣告破產而積欠勞工工資時，得由該基金先行墊償，以加強對勞工工資之保障。

三、組織概況：

(一) 本基金之主管機關為行政院勞工委員會。

(二) 本基金應設積欠工資墊償基金管理委員會（以下簡稱基金管理會），置委員 13 人至 15 人，任期 2 年；其中 1 人為主任委員，由行政院勞工委員會副主任委員 1 人兼任之；其餘由勞委會就有關機關代表、勞工團體代表、雇主團體代表、專家學者派（聘）兼之。

(三) 基金管理會置執行秘書 1 人，由行政院勞工委員會勞動條件處處長兼任，置辦事人員若干人，由行政院勞工委員會派兼之，統籌辦理行政管理事項。

(四) 基金收繳、墊償及運用業務委任勞保局辦理。

(五) 積欠工資墊償基金組織系統圖：

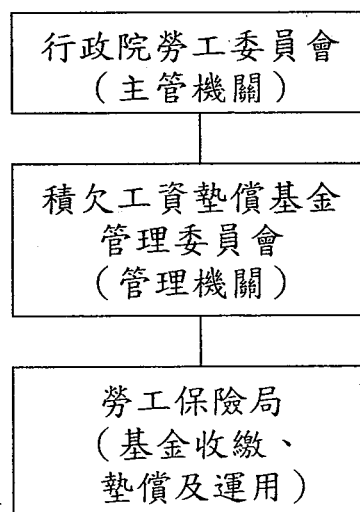

貳、業務計畫概要

一、計畫名稱：積欠工資墊償基金業務計畫。

二、計畫重點：

(一) 業務範圍：

1. 積欠工資墊償基金提繳。
2. 積欠工資墊償基金運用。
3. 積欠工資墊償基金墊償。

(二) 執行方式：

1. 貫徹執行積欠工資墊償基金提繳，以確保勞工權益。
2. 覈實辦理積欠工資墊償業務，以保障勞工的生活，並杜絕流弊確保基金財務安全。
3. 推展業務資訊化，加強業務管理，提高工作效率。
4. 為方便勞工領取墊款，以媒體轉帳方式發放。
5. 靈活運用基金，以增加收益。
6. 積極催收欠繳積欠工資墊償基金之單位及追償代墊之積欠工資。

(三) 營運量值、預期效益：

1. 基金來源：依勞動基準法第 28 條及積欠工資墊償基金提繳及墊償管理辦法第 18 條規定，由雇主按其當月僱用勞工投保薪資總額及規定費率（目前為萬分之 2.5），繳納一定數額之積欠工資墊償基金。
2. 基金用途：依勞動基準法第 28 條規定，作為墊償雇主因歇業、清算或宣告破產，本於勞動契約所積欠之工資未滿 6 個月部分。
3. 基金運用範圍：依積欠工資墊償基金提繳及墊償管理辦法第 19 條規定：（1）存放於金融機構。（2）以貸款方式供各級政府辦理有償性或可分年編列預算償還之經濟建設或投資支出之用。（3）購買上市公司股票、國內基金管理機構所發行或經理之證券投資信託基金之受益憑證、國內資產證券化商品（不得超過本基金淨額之 30%）。（4）購買調節本基金經常收支所需票券或債券。
4. 本年度可供投資運用總額 9,500,000 千元，預計利息收入 92,565 千元、投資利益 55,575 千元。

參、本年度預算概要

一、收支餘絀概況：

- (一) 收入方面：收入 742,997 千元，較 102 年度 689,757 千元，增加 53,240 千元，約 7.72%，其中提繳費收入 594,857 千元，較 102 年度 572,473 千元，增加 22,384 千元，約 3.91%；利息收入 92,565 千元，較 102 年度 82,357 千元，增加 10,208 千元，約 12.39%；投資利益 55,575 千元，較 102 年度 34,927 千元，增加 20,648 千元，約 59.12%。
- (二) 支出方面：支出 187,995 千元，較 102 年度 187,186 千元，增加 809 千元，約 0.43%，其中各項提存 151,543 千元，較 102 年度 151,516 千元，增加 27 千元，約 0.02%；提撥行政經費 36,452 千元，較 102 年度 35,670 千元，增加 782 千元，約 2.19%。
- (三) 餘絀方面：收支相抵後計賸餘 555,002 千元，較 102 年度 502,571 千元，增加 52,431 千元，約 10.43%。

二、餘絀撥補概況：

本年度賸餘 555,002 千元，加計前期未分配賸餘 9,519,817 千元，共計 10,074,819 千元，悉數列入未分配賸餘。

三、現金流量概況：

本年度現金及約當現金淨增加計 129,022 千元，其中業務活動之淨現金流入 553,396 千元，投資活動之淨現金流出 424,374 千元。

四、資金運用概況：

- (一) 購買定期存單：營運量 6,622,450 千元。
- (二) 投資股票：營運量 570,000 千元。
- (三) 投資受益憑證：營運量 855,000 千元。
- (四) 購買債券：營運量 1,357,550 千元。
- (五) 購買商業票券：營運量 95,000 千元。

主 要 表

積欠工資墊償基金

收支餘絀預計表

中華民國 103 年度

單位：新臺幣千元

前年度決算數		科 目	本年度預算數		上年度預算數		比較增減(-)		說 明
金 額	%		金 額	%	金 額	%	金 額	%	
895,254	100.00	總收入	742,997	100.00	689,757	100.00	53,240	7.72	
571,084	63.79	提繳費收入	594,857	80.06	572,473	83.00	22,384	3.91	詳第9頁提繳費收入明細表。 詳第10頁利息收入明細表。 詳第11頁投資利益明細表。
87,315	9.75	利息收入	92,565	12.46	82,357	11.94	10,208	12.39	
55,257	6.17	投資利益	55,575	7.48	34,927	5.06	20,648	59.12	
129,535	14.47	金融資產評價利益							
52,063	5.82	什項收入							
205,628	22.97	總支出	187,995	25.30	187,186	27.14	809	0.43	詳第12頁支出明細表。
14,134	1.58	投資損失							
34,101	3.81	金融資產評價損失							
123,459	13.79	各項提存	151,543	20.39	151,516	21.97	27	0.02	
48	0.01	什項支出							
33,886	3.78	提撥行政經費	36,452	4.91	35,670	5.17	782	2.19	
689,626	77.03	本期賸餘(短絀一)	555,002	74.70	502,571	72.86	52,431	10.43	

積欠工資墊償基金

餘絀撥補預計表

中華民國 103 年度

單位：新臺幣千元

上年度預算數		項 目	本年度預算數		說 明
金額	%		金額	%	
9,333,683	100.00	賸餘之部	10,074,819	100.00	前期未分配賸餘包含： 1.截至101年底未分配賸餘9,017,246千元。 2.預估102年度本期賸餘502,571千元。 留存本基金。
502,571	5.38	本期賸餘	555,002	5.51	
8,831,112	94.62	前期未分配賸餘	9,519,817	94.49	
-	-	分配之部	-	-	
9,333,683	100.00	未分配賸餘	10,074,819	100.00	

積欠工資墊償基金

現金流量預計表

中華民國 103 年度

單位：新臺幣千元

項 目	預 算 數	說 明
業務活動之現金流量		
本期賸餘(短絀一)	555,002	詳第5頁收支餘絀預計表。
調整非現金項目	-1,606	1.提列呆帳 151,543千元 2.固定資產折舊 189千元 3.攤銷無形資產 496千元 4.其他淨增(催收 150,000千元 墊償工資增加 150,000千元)。 5.流動資產淨增 3,744千元 6.流動負債淨減 90千元
業務活動之淨現金流入(流出一)	553,396	
投資活動之現金流量		
流動金融資產淨減(淨增一)	135,000	係減少無活絡市場之債券投資一流動。
無形資產淨減(淨增一)	-2,037	係增加電腦軟體。
增加長期投資	-557,230	係增加無活絡市場之債券投資一非流動。
增加固定資產	-107	詳第13頁固定資產建設改良擴充明細表。
投資活動之淨現金流入(流出一)	-424,374	
現金及約當現金之淨增(淨減一)	129,022	
期初現金及約當現金	6,794,711	
期末現金及約當現金	6,923,733	

註：1.本表係採現金及約當現金基礎，包括現金及自投資日起3個月內到期或清償之債權證券。

2.本表「調整非現金項目」欄所列，包括提列呆帳、固定資產折舊、攤銷無形資產、其他淨增、流動資產淨增及流動負債淨減。

明 細 表

積欠工資墊償基金
提繳費收入明細表
中華民國 103 年度

適 用 業 別	適用勞基 法有一定 雇主之投 保單位	適用勞基 法有一定 雇主之被 保險人	平均月 投保 薪資	每 月 投 保 薪 資 總 額 (新 臺 幣 元)	提 繳 率 2.5 ‰	每 月 應 提 繳 額 (新 臺 幣 元)	全 年 應 提 繳 額 (新 臺 幣 千元)
一、農林漁牧業	1,470	12,650	27,500	347,875,000	2.5 ‰	86,969	1,044
二、礦業及土石採取業	410	4,150	33,500	139,025,000	2.5 ‰	34,756	417
三、製造業	95,000	2,350,000	31,350	73,672,500,000	2.5 ‰	18,418,125	221,018
四、電力及燃氣供應業	250	20,500	42,100	863,050,000	2.5 ‰	215,763	2,589
五、用水供應及污染整治業	3,250	41,000	28,500	1,168,500,000	2.5 ‰	292,125	3,506
六、營造業	39,200	280,000	29,250	8,190,000,000	2.5 ‰	2,047,500	24,570
七、批發及零售業	177,500	1,442,000	28,850	41,601,700,000	2.5 ‰	10,400,425	124,805
八、運輸及倉儲業	9,020	210,000	34,500	7,245,000,000	2.5 ‰	1,811,250	21,735
九、住宿及餐飲業	15,650	243,000	22,200	5,394,600,000	2.5 ‰	1,348,650	16,184
十、資訊及通訊傳播業	9,220	194,500	35,250	6,856,125,000	2.5 ‰	1,714,031	20,568
十一、金融及保險業	6,800	320,000	38,500	12,320,000,000	2.5 ‰	3,080,000	36,960
十二、不動產業	11,600	90,000	29,900	2,691,000,000	2.5 ‰	672,750	8,073
十三、專業、科學及技術服務業	28,600	284,500	33,000	9,388,500,000	2.5 ‰	2,347,125	28,166
十四、支援服務業	12,050	262,500	25,200	6,615,000,000	2.5 ‰	1,653,750	19,845
十五、公共行政及國防；強制性 社會安全	2,600	96,500	33,550	3,237,575,000	2.5 ‰	809,394	9,713
十六、教育服務業	13,500	123,000	27,500	3,382,500,000	2.5 ‰	845,625	10,148
十七、醫療保健及社會工作服務業	25,000	355,500	31,200	11,091,600,000	2.5 ‰	2,772,900	33,275
十八、藝術、娛樂及休閒服務業	2,200	40,000	26,050	1,042,000,000	2.5 ‰	260,500	3,126
十九、其他服務業	17,000	110,200	27,570	3,038,214,000	2.5 ‰	759,554	9,115
合 計	470,320	6,480,000	30,600	198,284,764,000	2.5 ‰	49,571,192	594,857

積欠工資墊償基金

利息收入明細表

中華民國 103 年度

單位：新臺幣千元

項 目	營 運 量 (平均餘額)	利率	期 限	金 額	說 明
買入定期存單	6,622,450			61,589	
一般利息	6,622,450	0.93%	1年	61,589	定期存款。
有價證券	1,452,550			30,976	
債券利息	1,357,550	2.23%	1年	30,273	投資公債、庫券、公司債及金融債券。
商業票券利息	95,000	0.74%	1年	703	投資商業票券。
合 計	8,075,000			92,565	

積欠工資墊償基金

投資利益明細表

中華民國 103 年度

單位：新臺幣千元

項 目	營 運 量 (平均餘額)	報 酬 率	期 限	金 額	說 明
股票	570,000			25,650	
投資收益	570,000	4.50%	1年	25,650	投資股票。
受益憑證	855,000			29,925	
投資收益	855,000	3.50%	1年	29,925	投資受益憑證。
合 計	1,425,000			55,575	

積欠工資墊償基金

支出明細表

中 華 民 國 103 年 度

單位：新臺幣千元

前年度決算數	科 目 名 稱	本年度預算數	上年度預算數	說 明
14,134	投資損失			
34,101	金融資產評價損失			
123,459	各項提存	151,543	151,516	詳第25頁各項提存分析表。
2,776	催收提繳費	1,543	1,516	
120,683	催收墊償工資	150,000	150,000	
48	什項支出			
33,886	提撥行政經費	36,452	35,670	行政經費由基金孳息支應。
29,731	業務費用	32,083	31,322	詳第26頁業務費用分析表。
4,155	管理費用	4,369	4,348	詳第31頁管理費用分析表。
205,628	總 計	187,995	187,186	

積欠工資墊償基金
固定資產建設改良擴充明細表
 中華民國 103 年度

單位：新臺幣千元

項 目	機 械 及 設 備	交 通 及 運 輸 設 備	什 項 設 備	合 計	說 明
一般建築及設備計畫	107			107	
機械及設備	107			107	
汰換個人電腦	107			107	
合 計	107			107	

積欠工資
 固定資產建設改良
 中華民國

項 目	自 有 資 金					
	營運資金	出售不適用資產	國庫撥款	其 他	小 計	
					金 額	%
一般建築及設備計畫	107				107	100.00
合 計	107				107	100.00

註：自有資金「營運資金」係積欠工資墊償基金之孳息收入。

墊償基金

擴充資金來源明細表

103 年度

單位：新臺幣千元

外 借 資 金				合 計	
國 內 借 款	國 外 借 款	小 計		金 額	%
		金 額	%		
				107	100.00
				107	100.00

積欠工資

中華民國

項 目	全 部					
	資 金 來 源					
	投資總額	自 有 資 金				外借資金
營運資金		出售不適用資產	國庫撥款	其 他		
一般建築及設備計畫	107	107				

墊償基金

充計畫預期進度明細表

103 年度

單位：新臺幣千元

計 畫					預 算 數			
目標能量	進度起迄 年 月	資 金 成 本 率 (%)	現 值 報 酬 率 (%)	收 回 年 限 (年)	本 年 度		截至本年度累計數	
					金 額	占 全 部 計 畫 %	金 額	占 全 部 計 畫 %
	103.1-103.12				107	100.00	107	100.00

積欠工資墊償基金

資產折舊明細表

中華民國 103 年度

單位：新臺幣千元

項 目	機 械 及 設 備	交 通 運 輸 設 備	什 項 設 備	合 計
前年度決算資產原值	538	552	32	1,122
上年度預計新增資產原值	-70			-70
本年度預計新增資產原值	8			8
資產重估增值額				
本年度(12月底)止資產總額	476	552	32	1,060
本年度應提折舊額	93	92	4	189
提撥行政經費	93	92	4	189

中華民國 103 年度

項 目	帳 面 價 值		淨 額	殘餘價值	未實現重估 增值減少數	報廢損失
	成 本 或 重 估 價 值	已 提 折 舊 額				
固定資產	99	99				
機械及設備	99	99				
個人電腦等	99	99				

参 考 表

積欠工資墊償基金

預計平衡表

中華民國 103 年 12 月 31 日

單位：新臺幣千元

101年12月31日 實 際 數	科 目	103年12月31日 預 計 數	102年12月31日 預 計 數	比 較 增 減
9,021,810	資產	10,079,201	9,524,289	554,912
8,416,393	流動資產	8,540,618	8,544,460	-3,842
6,845,321	銀行存款	6,923,733	6,794,711	129,022
1,084,261	公平價值變動列入餘絀之金融資產－流動	1,425,000	1,260,000	165,000
78,462	公平價值變動列入餘絀之金融資產評價調整－流動	78,462	78,462	0
300,000	無活絡市場之債券投資－流動		300,000	-300,000
14,264	應收利息	14,664	14,464	200
91,930	應收提繳費	98,759	96,823	1,936
2,155	其他應收款			
600,000	長期投資	1,452,550	895,320	557,230
600,000	無活絡市場之債券投資－非流動	1,452,550	895,320	557,230
405	固定資產	325	407	-82
538	機械及設備	476	468	8
398	累計折舊－機械及設備	241	247	-6
552	交通及運輸設備	552	552	0
300	累計折舊－交通及運輸設備	484	392	92
32	什項設備	32	32	0
19	累計折舊－什項設備	10	6	4
766	無形資產	2,730	1,189	1,541
766	電腦軟體	2,730	1,189	1,541
4,246	其他資產	82,978	82,913	65
5,786	催收提繳費	5,960	5,872	88
4,448	備抵呆帳－催收提繳費	2,912	2,889	23
581,685	催收墊償工資	666,655	666,655	0
578,777	備抵呆帳－催收墊償工資	586,725	586,725	0
9,021,810	合 計	10,079,201	9,524,289	554,912

積欠工資墊償基金

預計平衡表

中華民國 103 年 12 月 31 日

單位：新臺幣千元

101年12月31日 實 際 數	科 目	103年12月31日 預 計 數	102年12月31日 預 計 數	比 較 增 減
4,564	負債	4,382	4,472	-90
4,564	流動負債	4,382	4,472	-90
23	應付代收款	33	28	5
2	應付費用			
4,481	其他應付款	4,281	4,381	-100
58	預收提繳費	68	63	5
9,017,246	公積及餘絀	10,074,819	9,519,817	555,002
9,017,246	累積餘絀	10,074,819	9,519,817	555,002
9,017,246	累積賸餘（短絀－）	10,074,819	9,519,817	555,002
9,021,810	合 計	10,079,201	9,524,289	554,912

積欠工資墊償基金
員工人數彙計表
中華民國 103 年度

單位：人

職 類 (稱)	本年度員額預計數	說 明
業務部分	15	依台灣省政府75年府人一字第83884號函核定預算員額15人，嗣該府80年府人一字第140557號函核增預算員額3人，合計18人。
正式職員	13	
臨時職員	1	
正式工員	1	
管理部分	3	
正式職員	3	
總 計	18	

積欠工資墊償基金

用人費用彙計表

中華民國 103 年度

單位：新臺幣千元

科目名稱	本年度預算數	說明
正式員額薪資	13,568	係預算員額內，參酌待遇標準編列13,568千元。
臨時人員薪資	498	係臨時職員薪資498千元。
超時工作報酬	574	按業務實際需要編列延長工時及員工不休假加班費574千元。
獎金	3,645	按約1.2個月薪資及2個月薪資標準，分別編列績效獎金1,367千元及考核獎金2,278千元，合計編列3,645千元。
退休及卹償金	1,702	依勞動基準法及參照「財政部所屬國營金融、保險事業人員退休撫卹及資遣辦法」暨「勞工退休金條例」等規定，提儲退休及離職金，合計編列1,702千元。
福利費	1,674	依全民健康保險法、公教人員保險法、勞工保險條例及就業保險法之規定編列分擔員工及眷屬保險費，另按40歲以上每人2年1次之健康檢查補助費3,500元標準編列傷病醫藥費，暨按每人每年600元標準編列體育活動費，並依行政院訂頒「行政院與所屬中央及地方各機關公務人員休假改進措施」規定編列員工休假補助費，以上合計編列1,674千元。
提繳費	1	依積欠工資墊償基金提繳及墊償管理辦法規定，按投保薪資總額2.5‰ ₀₀₀ 提繳工資墊償費用，編列1千元。
總計	21,662	

積欠工資墊償基金
各項提存分析表
中華民國 103 年度

單位：新臺幣千元

科 目 名 稱	本 年 度 預 算 數	說 明
催收款項		
1.計提備抵呆帳	589,637	提列呆帳金額係按催收提繳費及催收墊償工資餘額依回收情況估算。
催收提繳費	2,912	
催收墊償工資	586,725	
2.減：上年度備抵呆帳餘額	589,614	
催收提繳費	2,889	
催收墊償工資	586,725	
3.加：本年度預計呆帳核銷數	151,520	
催收提繳費	1,520	
催收墊償工資	150,000	
4.本年度增提數	151,543	
催收提繳費	1,543	
催收墊償工資	150,000	

積欠工資墊償基金

業務費用分析表

中華民國 103 年度

單位：新臺幣千元

前 年 度 決 算 數	上 年 度 預 算 數	科 目		本 年 度 預 算 數		
		名 稱	編 號	合 計	固 定	變 動
16,034	17,494	用人費用	511	17,446	16,322	1,124
9,821	10,684	正式員額薪資	511-1	10,835	10,835	
452	498	臨時人員薪資	511-2	498	498	
306	377	超時工作報酬	511-3	453	453	
3,030	3,180	獎金	511-4	2,914	1,790	1,124
1,261	1,405	退休及卹償金	511-5	1,352	1,352	
1,163	1,349	福利費	511-6	1,393	1,393	
1	1	提繳費	511-7	1	1	
6,800	6,913	服務費用	512	6,920	1,763	5,157
186	199	水電費	512-1	216		216
800	953	郵電費	512-2	954		954
60	58	旅運費	512-3	53	3	50
833	959	印刷裝訂與廣告費	512-4	922	703	219
126	172	修理保養費	512-5	175	175	
4	8	保險費	512-6	5	5	
2,817	2,949	代理費	512-7	2,938		2,938
1,974	1,615	專業服務費	512-8	1,657	877	780
257	293	材料及用品費	513	254	54	200
15	18	使用材料費	513-1	18	18	
242	275	用品消耗	513-2	236	36	200

積欠工資墊償基金

業務費用分析表

中華民國 103 年度

單位：新臺幣千元

前 年 度 決 算 數	上 年 度 預 算 數	科 目		本 年 度 預 算 數		
		名 稱	編 號	合 計	固 定	變 動
6,024	5,880	租金與利息	514	6,677	2,225	4,452
1,911	1,937	房租	514-1	2,165	2,165	
4,083	3,882	機器租金	514-2	4,452		4,452
11	34	交通及運輸設備租金	514-3	39	39	
19	27	什項設備租金	514-4	21	21	
524	638	折舊及攤銷	515	685	685	
95	117	機械及設備折舊	515-1	93	93	
92	92	交通及運輸設備折舊	515-2	92	92	
2	2	什項設備折舊	515-3	4	4	
335	427	攤銷	515-4	496	496	
20	23	稅捐與規費	516	22	19	3
11	12	消費與行為稅	516-1	12	12	
9	11	規費	516-2	10	7	3
72	81	會費與分攤	517	77	77	
72	81	分攤	517-1	77	77	
		其他	518	2		2
		其他費用	518-1	2		2
29,731	31,322	合 計		32,083	21,145	10,938

積欠工資墊償基金

業務費用說明

中華民國103年度

用人費用

參照行政院訂頒「公營事業機構員工待遇授權訂定基本原則」、「中央政府總預算附屬單位預算共同項目編列標準」等有關規定編列，其中考核獎金及績效獎金之核發，應於決算時，視實際經營成果，依規定核實辦理。

正式員額薪資

係預算員額內，參酌待遇標準編列10,835千元。

臨時人員薪資

係臨時職員薪資498千元。

超時工作報酬

按業務實際需要編列延長工時及員工不休假加班費453千元。

獎金

按約1.2個月薪資及2個月薪資標準，分別編列績效獎金1,124千元及考核獎金1,790千元，合計編列2,914千元。

退休及卹償金

依勞動基準法及參照「財政部所屬國營金融、保險事業人員退休撫卹及資遣辦法」暨「勞工退休金條例」等規定，提儲退休及離職金，合計編列1,352千元。

福利費

依全民健康保險法、公教人員保險法、勞工保險條例及就業保險法之規定編列分擔員工及眷屬保險費，另按40歲以上每人2年1次之健康檢查補助費3,500元標準編列傷病醫藥費，暨按每人每年600元標準編列體育活動費，並依行政院訂頒「行政院與所屬中央及地方各機關公務人員休假改進措施」規定編列員工休假補助費，以上合計編列1,393千元。

提繳費

依積欠工資墊償基金提繳及墊償管理辦法規定，按投保薪資總額2.5‰₀₀₀提繳工資墊償費用，編列1千元。

積欠工資墊償基金

業務費用說明

中華民國 103 年度

服務費用

水電費

按業務實際需要並遵行節約能源措施編列工作場所水費及電費216千元。

郵電費

按業務實際需要編列郵費、電話費及數據通信費954千元。

旅運費

按業務實際需要及現行出差旅費支付標準等編列53千元。

印刷裝訂與廣告費

按業務實際需要編列印刷及裝訂費暨業務宣導費922千元。

修理保養費

按業務實際需要編列房屋、機械設備、交通運輸及什項設備修護費175千元。

保險費

按業務實際需要編列交通及運輸設備保險費5千元。

代理費

按業務實際需要編列匯費及手續費暨外包費2,938千元。

專業服務費

按業務實際需要編列法律事務費、講課鐘點及稿費、委託檢驗試驗費、委託考選訓練費、電腦軟體服務費及保全費用1,657千元。

材料及用品費

使用材料費

按業務實際需要編列公務車輛之燃料及油脂18千元。

用品消耗

按業務實際需要編列各種辦公用品、報章什誌、食品及用品消耗等236千元。

租金與利息

房租

積欠工資墊償基金

業務費用說明

中華民國 103 年度

按業務實際需要編列租用辦公場所等租金2,165千元。

機器租金

按業務實際需要編列電腦租金及使用費4,452千元。

交通及運輸設備租金

按業務實際需要編列電話總機及分機等電信設備租金39千元。

什項設備租金

按業務實際需要編列租用影印機等什項設備租金21千元。

折舊及攤銷

折舊

預計截至103年12月底之資產價值計算折舊189千元，詳資產折舊明細表。

攤銷

攤銷電腦軟體—委託廠商設計開發之電腦軟體及購買套裝軟體等費用，依使用年限攤銷，編列496千元。

稅捐與規費

消費與行為稅

按業務實際需要編列公務車輛使用牌照稅12千元。

規費

按業務實際需要編列行政規費、汽車燃料使用費10千元。

會費與分攤

分攤

按業務實際需要編列分攤辦公大樓管理費77千元。

其他

其他費用

係購置消防器材、滅火器換藥維修及防護團編組及訓練費用等編列其他費用2千元。

積欠工資墊償基金

管理費用分析表

中華民國 103 年度

單位：新臺幣千元

前 年 度 決 算 數	上 年 度 預 算 數	科 目		本 年 度 預 算 數		
		名 稱	編 號	合 計	固 定	變 動
4,008	4,196	用人費用	521	4,216	3,973	243
2,627	2,745	正式員額薪資	521-1	2,733	2,733	
81	91	超時工作報酬	521-2	121	121	
742	727	獎金	521-3	731	488	243
325	331	退休及卹償金	521-4	350	350	
233	302	福利費	521-5	281	281	
136	138	服務費用	522	141	141	
36	39	水電費	522-1	41	41	
15	19	郵電費	522-2	18	18	
66	60	印刷裝訂與廣告費	522-4	62	62	
19	20	公共關係費	522-6	20	20	
7	8	材料及用品費	523	8	8	
1	1	使用材料費	523-1	1	1	
6	7	用品消耗	523-2	7	7	
4	6	租金與利息	524	4	4	
4	6	什項設備租金	524-1	4	4	
4,155	4,348	合 計		4,369	4,126	243

積欠工資墊償基金

管理費用說明

中華民國103年度

用人費用

參照行政院訂頒「公營事業機構員工待遇授權訂定基本原則」、「中央政府總預算附屬單位預算共同項目編列標準」等有關規定編列，其中考核獎金及績效獎金之核發，應於決算時，視實際經營成果，依規定核實辦理。

正式員額薪資

係預算員額內，參酌待遇標準編列2,733千元。

超時工作報酬

按業務實際需要編列延長工時及員工不休假加班費121千元。

獎金

按約1.2個月薪資及2個月薪資標準，分別編列績效獎金243千元及考核獎金488千元，合計編列731千元。

退休及卹償金

依勞動基準法及參照「財政部所屬國營金融、保險事業人員退休撫卹及資遣辦法」，提儲退休及離職金，合計編列350千元。

福利費

依全民健康保險法及公教人員保險法之規定編列分擔員工及眷屬保險費，另按40歲以上每人2年1次之健康檢查補助費3,500元標準編列傷病醫藥費，暨按每人每年600元標準編列體育活動費，並依行政院訂頒「行政院與所屬中央及地方各機關公務人員改進休假措施」規定編列員工休假補助費，以上合計編列281千元。

積欠工資墊償基金

管理費用說明

中華民國 103 年度

服務費用

水電費

按業務實際需要並遵行節約能源措施編列工作場所水費及電費41千元。

郵電費

按業務實際需要編列電話費18千元。

印刷裝訂與廣告費

按業務實際需要編列印刷及裝訂費62千元。

公共關係費

配合業務推廣及加強業務上之連繫等需要編列20千元。

材料及用品費

使用材料費

按業務實際需要編列公務車輛之燃料1千元。

用品消耗

按業務實際需要編列辦公用品、報章什誌及用品消耗等7千元。

租金與利息

什項設備租金

按業務實際需要編列租用影印機等什項設備租金4千元。

附

錄

積欠工資墊償基金

立法院審議中央政府總預算案附屬單位預算所提決議及附帶決議辦理情形報告表

中華民國 102 年度

決 議 及 附 帶 決 議		辦 理 情 形
項 次	內 容	
	102 年度中央政府總預算案附屬單位預算案尚未經立法院審議通過。	

主辦會計人員：簡 鳳 琴

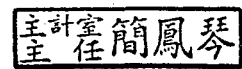

基金主持人：羅 五 湖

