

中 華 民 國 104 年 度

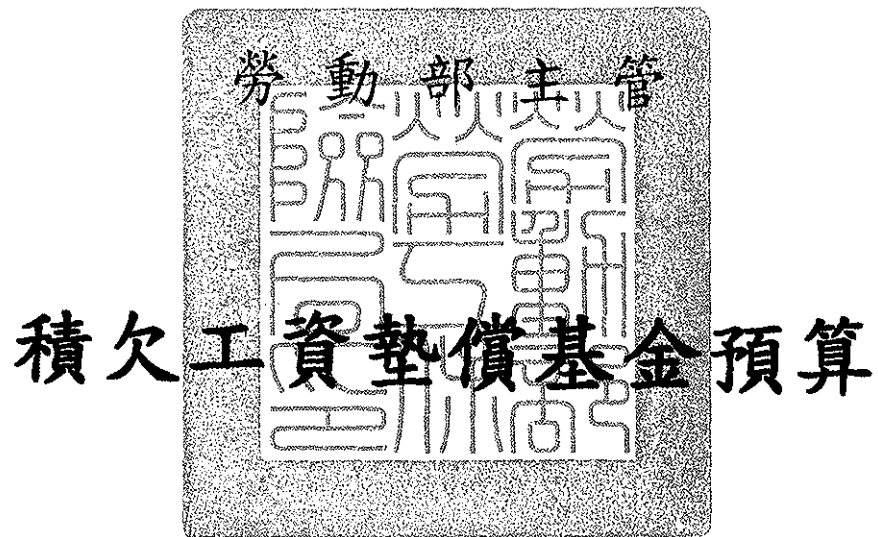

勞動部勞工保險局 編

積欠工資墊償基金

目次

中華民國 104 年度

一、總說明	1
二、主要表	
1. 收支餘絀預計表	5
2. 餘絀撥補預計表	6
3. 現金流量預計表	7
三、明細表	
1. 提繳費收入明細表	9
2. 利息收入明細表	10
3. 投資利益明細表	11
4. 支出明細表	12
5. 固定資產建設改良擴充明細表	13
6. 固定資產建設改良擴充資金來源明細表	14
7. 固定資產建設改良擴充計畫預期進度明細表	16
8. 資產折舊明細表	18
9. 資產報廢明細表	19
四、參考表	
1. 預計平衡表	21
2. 員工人數彙計表	23
3. 用人費用彙計表	24
4. 各項提存分析表	25
5. 業務費用分析表	26
五、附錄	
立法院審議中央政府總預算案附屬單位預算所提決議及 附帶決議辦理情形報告表	31

總 說 明

積欠工資墊償基金

總說明

中華民國 104 年 度

壹、基金概況

- 一、設立依據：依據 73 年 7 月 30 日公布之勞動基準法第 28 條及行政院 75 年 2 月 7 日臺 75 內字第 2787 號核定函設立。
- 二、設立目的：政府為保障勞工工資以維持其基本生活所需，於勞動基準法第 28 條訂定由雇主於平時繳納一定數額之積欠工資墊償基金，當雇主歇業、清算或宣告破產而積欠勞工工資時，得由該基金先行墊償，以加強對勞工工資之保障。

三、組織概況：

- (一) 本基金之主管機關為勞動部。
- (二) 本基金應設積欠工資墊償基金管理委員會（以下簡稱基金管理會），置委員 13 人至 15 人，任期 2 年；其中 1 人為主任委員，由勞動部常務次長 1 人兼任之；其餘由勞動部就有關機關代表、勞工團體代表、雇主團體代表、專家學者派（聘）兼之。
- (三) 基金管理會置執行秘書 1 人，由勞動部勞動條件及就業平等司司長兼任，置辦事人員若干人，由勞動部派兼之，統籌辦理行政管理事項。
- (四) 基金收繳及墊償業務委任勞動部勞工保險局辦理。
- (五) 基金運用業務委任勞動部勞動基金運用局辦理。基金運用之監理，由勞動部勞動基金監理會行之。
- (六) 積欠工資墊償基金組織系統圖：

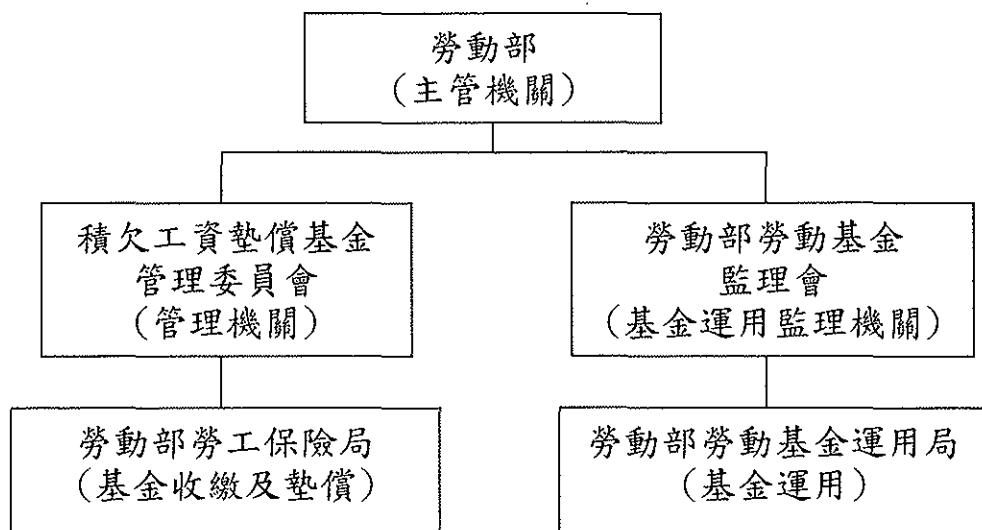

貳、業務計畫概要

一、計畫名稱：積欠工資墊償基金業務計畫。

二、計畫重點：

(一) 業務範圍：

- 1.積欠工資墊償基金提繳。
- 2.積欠工資墊償基金運用。
- 3.積欠工資墊償基金墊償。

(二) 執行方式：

- 1.貫徹執行積欠工資墊償基金提繳，以確保勞工權益。
- 2.積極辦理欠繳積欠工資墊償基金之單位催收，並對逾期仍未繳納者移送行政執行。
- 3.確實審查辦理積欠工資墊償業務，以保障勞工的生活，並杜絕流弊確保基金財務安全。
- 4.以媒體轉帳方式發放墊償款，俾利勞工安全、迅速領取。
- 5.主動關注重大關廠歇業事件勞工，協助有關積欠工資墊償申請事宜。
- 6.積極辦理積欠工資墊償基金墊付款項追償業務，研議改進追償措施，期能有效提高墊付款項追回比率。
- 7.推展業務資訊化，以加強業務管理，提高工作效率。
- 8.多方宣導積欠工資墊償業務，期使勞工確實明瞭自身權益。
- 9.靈活運用基金，以增加收益。

(三) 營運量值、預期效益及成本：

- 1.基金來源：依勞動基準法第 28 條第 2 項及積欠工資墊償基金提繳及墊償管理辦法第 3 條規定，由雇主按其當月僱用勞工投保薪資總額及規定費率（目前為萬分之 2.5），繳納一定數額之積欠工資墊償基金。
- 2.基金用途：依勞動基準法第 28 條規定，作為墊償雇主因歇業、清算或宣告破產，本於勞動契約所積欠之工資未滿 6 個月部分。
- 3.基金運用範圍：依積欠工資墊償基金提繳及墊償管理辦法第 19 條規定：（1）存放於金融機構。（2）以貸款方式供各級政府辦理有償性或可分年編列預算償還之經濟建設或投資支出之用。（3）購買上市公

司股票、國內基金管理機構所發行或經理之證券投資信託基金之受益憑證、國內資產證券化商品（不得超過本基金淨額之 30%）。(4) 購買調節本基金經常收支所需票券或債券。

4.本年度可供投資運用總額 10,100,000 千元，預計利息收入 89,536 千元、投資利益 62,761 千元，預計什項支出 60 千元。

參、本年度預算概要

一、收支餘絀概況：

(一) 收入方面：收入 767,728 千元，較 103 年度 742,997 千元，增加 24,731 千元，約 3.33%，其中提繳費收入 605,431 千元，較 103 年度 594,857 千元，增加 10,574 千元，約 1.78%；利息收入 89,536 千元，較 103 年度 92,565 千元，減少 3,029 千元，約 3.27%；投資利益 62,761 千元，較 103 年度 55,575 千元，增加 7,186 千元，約 12.93%；本年度什項收入，編列 10,000 千元。

(二) 支出方面：支出 158,229 千元，較 103 年度 187,995 千元，減少 29,766 千元，約 15.83%，其中各項提存 121,025 千元，較 103 年度 151,543 千元，減少 30,518 千元，約 20.14%；本年度什項支出，編列 60 千元；行政費用 37,144 千元，較 103 年度 36,452 千元，增加 692 千元，約 1.9%。

(三) 餘絀方面：收支相抵後計賸餘 609,499 千元，較 103 年度 555,002 千元，增加 54,497 千元，約 9.82%。

二、餘絀撥補概況：

本年度賸餘 609,499 千元，加計前期未分配賸餘 10,274,902 千元，共計 10,884,401 千元，悉數列入未分配賸餘。

三、現金流量概況：

本年度現金及約當現金淨增加計 487,690 千元，其中業務活動之淨現金流入 610,053 千元，投資活動之淨現金流出 122,363 千元。

四、資金運用概況：

(一) 購買定期存單：營運量 7,070,000 千元。

(二) 投資股票：營運量 1,111,000 千元。

(三) 投資受益憑證：營運量 404,000 千元。

(四) 購買債券：營運量 1,414,000 千元。

(五) 購買商業票券：營運量 101,000 千元。

主 要 表

積欠工資墊償基金 收支餘絀預計表

中華民國 104 年度

單位：新臺幣千元

前年度決算數		科 目	本年度預算數		上年度預算數		比較增減(-)		說 明
金 額	%		金 額	%	金 額	%	金 額	%	
816,791	100.00	總收入	767,728	100.00	742,997	100.00	24,731	3.33	
588,756	72.08	提繳費收入	605,431	78.86	594,857	80.06	10,574	1.78	詳第 9 頁提繳費收入明細表。 詳第 10 頁利息收入明細表。 詳第 11 頁投資利益明細表。
87,109	10.67	利息收入	89,536	11.66	92,565	12.46	-3,029	-3.27	
53,767	6.58	投資利益	62,761	8.18	55,575	7.48	7,186	12.93	
71,985	8.81	金融資產評價利益							
15,174	1.86	什項收入	10,000	1.30			10,000	-	
114,137	13.97	總支出	158,229	20.61	187,995	25.30	-29,766	-15.83	詳第 12 頁支出明細表。
27,956	3.42	投資損失							
52,008	6.37	各項提存	121,025	15.76	151,543	20.39	-30,518	-20.14	
41	0.01	什項支出	60	0.01			60	-	
34,132	4.17	行政費用	37,144	4.84	36,452	4.91	692	1.90	
702,654	86.03	本期賸餘(短絀一)	609,499	79.39	555,002	74.70	54,497	9.82	

積欠工資墊償基金

餘絀撥補預計表

中華民國 104 年度

單位：新臺幣千元

上 年 度 預 算 數		項 目	本 年 度 預 算 數		說 明
金 額	%		金 額	%	
10,074,819	100.00	賸餘之部	10,884,401	100.00	前期未分配賸餘包含： 1.截至102年底未分配賸餘9,719,900千元。 2.預估103年度本期賸餘555,002千元。
555,002	5.51	本期賸餘	609,499	5.60	
9,519,817	94.49	前期未分配賸餘	10,274,902	94.40	
-	-	分配之部	-	-	
10,074,819	100.00	未分配賸餘	10,884,401	100.00	留存本基金。

積欠工資墊償基金

現金流量預計表

中華民國104年度

單位：新臺幣千元

項 目	預 算 數	說 明
業務活動之現金流量		
本期賸餘(短絀一)	609,499	詳第5頁收支餘絀預計表。
調整非現金項目	554	1.提列呆帳 121,025千元 2.固定資產折舊 136千元 3.攤銷無形資產 993千元 4.其他淨增(催收 120,000千元 墊償工資增加 120,000千元)。 5.流動資產淨增 1,511千元 6.流動負債淨減 89千元
業務活動之淨現金流入(流出一)	610,053	
投資活動之現金流量		
流動金融資產淨減(淨增一)	-64,000	係增加金融資產。
無形資產淨減(淨增一)	-2,271	係增加電腦軟體。
增加長期投資	-56,000	係增加無活絡市場之債券投資一非流動。
增加固定資產	-92	詳第13頁固定資產建設改良擴充明細表。
投資活動之淨現金流入(流出一)	-122,363	
現金及約當現金之淨增(淨減一)	487,690	
期初現金及約當現金	7,105,417	
期末現金及約當現金	7,593,107	

註：1. 本表係採現金及約當現金基礎，包括現金及自投資日起3個月內到期或清償之債權證券。

2. 本表「調整非現金項目」欄所列，包括提列呆帳、固定資產折舊、攤銷無形資產、其他淨增、流動資產淨增及流動負債淨減。

本 頁 空 白

明 細 表

積欠工資墊償基金
提繳費收入明細表
中華民國104年度

適用業別	適用勞基法有一定雇主之投保單位	適用勞基法有一定雇主之被保險人	平均月投保薪資(新臺幣元)	每月投保薪資總額(新臺幣元)	提繳率 2.5 ‰	每月應提繳額(新臺幣元)	全年應提繳額(新臺幣千元)
一、農林漁牧業	1,650	13,000	27,550	358,150,000	2.5 ‰	89,538	1,074
二、礦業及土石採取業	392	3,400	34,000	115,600,000	2.5 ‰	28,900	347
三、製造業	94,500	2,391,650	31,800	76,054,470,000	2.5 ‰	19,013,618	228,163
四、電力及燃氣供應業	260	20,800	42,100	875,680,000	2.5 ‰	218,920	2,627
五、用水供應及污染整治業	3,300	41,000	29,200	1,197,200,000	2.5 ‰	299,300	3,592
六、營造業	39,400	275,000	29,880	8,217,000,000	2.5 ‰	2,054,250	24,651
七、批發及零售業	177,000	1,445,000	29,100	42,049,500,000	2.5 ‰	10,512,375	126,149
八、運輸及倉儲業	9,200	204,000	35,000	7,140,000,000	2.5 ‰	1,785,000	21,420
九、住宿及餐飲業	16,500	252,000	22,900	5,770,800,000	2.5 ‰	1,442,700	17,312
十、資訊及通訊傳播業	9,300	194,000	35,800	6,945,200,000	2.5 ‰	1,736,300	20,836
十一、金融及保險業	6,730	321,500	38,450	12,361,675,000	2.5 ‰	3,090,419	37,085
十二、不動產業	12,200	92,150	30,200	2,782,930,000	2.5 ‰	695,733	8,349
十三、專業、科學及技術服務業	29,200	282,000	33,500	9,447,000,000	2.5 ‰	2,361,750	28,341
十四、支援服務業	12,250	264,500	25,800	6,824,100,000	2.5 ‰	1,706,025	20,472
十五、公共行政及國防；強制性社會安全	2,600	92,500	34,100	3,154,250,000	2.5 ‰	788,563	9,463
十六、教育服務業	15,000	135,000	27,500	3,712,500,000	2.5 ‰	928,125	11,138
十七、醫療保健及社會工作服務業	24,550	346,500	31,800	11,018,700,000	2.5 ‰	2,754,675	33,056
十八、藝術、娛樂及休閒服務業	2,250	33,000	27,000	891,000,000	2.5 ‰	222,750	2,673
十九、其他服務業	17,200	103,000	28,100	2,894,300,000	2.5 ‰	723,575	8,683
合 計	473,482	6,510,000	31,000	201,810,055,000	2.5 ‰	50,452,516	605,431

積欠工資墊償基金

利息收入明細表

中華民國 104 年度

單位：新臺幣千元

項 目	營 運 量 (平均餘額)	利率	期 限	金 額	說 明
買入定期存單	7,070,000			60,802	本項目全數由勞動基金運用局辦理。 定期存款。
一般利息	7,070,000	0.86%	1年	60,802	
有價證券	1,515,000			28,734	本項目全數由勞動基金運用局辦理。 投資公債、庫券、公司債及金融債券。 投資商業票券。
債券利息	1,414,000	1.98%	1年	27,997	
商業票券利息	101,000	0.73%	1年	737	
合 計	8,585,000			89,536	

積欠工資墊償基金

投資利益明細表

中華民國 104 年度

單位：新臺幣千元

項 目	營 運 量 (平均餘額)	報 酬 率	期 限	金 額	說 明
股票	1,111,000			48,217	本項目全數由勞動基金運用局辦理。
投資收益	1,111,000	4.34%	1年	48,217	投資股票。
受益憑證	404,000			14,544	本項目全數由勞動基金運用局辦理。
投資收益	404,000	3.60%	1年	14,544	投資受益憑證。
合 計	1,515,000			62,761	

積欠工資墊償基金

支出明細表

中華民國 104 年度

單位：新臺幣千元

前年度決算數	科目名稱	本年度預算數	上年度預算數	說明
27,956	投資損失			
52,008	各項提存	121,025	151,543	詳第25頁各項提存分析表。
616	催收提繳費	1,025	1,543	
51,392	催收墊償工資	120,000	150,000	
41	什項支出	60		國內票券及債券投資帳戶維護費。(本科目全數由勞動基金運用局辦理。)
34,132	行政費用	37,144	36,452	行政經費由基金孳息支應。
34,132	業務費用	37,144	36,452	詳第26頁業務費用分析表。
114,137	總計	158,229	187,995	

積欠工資墊償基金
固定資產建設改良擴充明細表
 中華民國 104 年度

單位：新臺幣千元

項 目	機 械 及 設 備	交 通 及 運 輸 設 備	什 項 設 備	合 計	說 明
一般建築及設備計畫	92			92	
機械及設備	92			92	
汰換印表機	92			92	
合 計	92			92	

積欠工資
 固定資產建設改良
 中華民國

項 目	自 有 資 金					
	營運資金	出售不適用資產	國庫撥款	其 他	小 計	
					金 額	%
一般建築及設備計畫	92				92	100.00
合 計	92				92	100.00

註：自有資金「營運資金」係積欠工資墊償基金之孳息收入。

積欠工資

中華民國

項 目	全 部					
	投資總額	資 金 來 源				外借資金
		自 有 資 金	出售不適用資產	國庫撥款	其 他	
一般建築及設備計畫	92	92				

積欠工資墊償基金

資產折舊明細表

中華民國 104 年度

單位：新臺幣千元

項 目	機 械 及 設 備	交 通 及 運 輸 設 備	什 項 設 備	合 計
前年度決算資產原值	728	552	46	1,326
上年度預計新增資產原值	8			8
本年度預計新增資產原值	3			3
資產重估增值額				
本年度(12月底)止資產總額	739	552	46	1,337
本年度應提折舊額	69	63	4	136
業務費用	69	63	4	136

中華民國 104 年度

項 目	帳 面 價 值			殘餘價值	未實現重估 增值減少數	報廢損失
	成 本 或 重 估 價 值	已 折 舊	提 額			
固定資產	89	89				
機械及設備	89	89				
印表機等	89	89				

本 頁 空 白

参 考 表

積欠工資墊償基金

預計平衡表

中華民國 104 年 12 月 31 日

單位：新臺幣千元

102年12月31日 實 際 數	科 目	104年12月31日 預 計 數	103年12月31日 預 計 數	比 較 增 減
9,724,349	資產	10,888,671	10,279,261	609,410
8,818,499	流動資產	9,362,802	8,810,683	552,119
7,138,010	現金	7,593,107	7,105,417	487,690
7,138,010	銀行存款	7,593,107	7,105,417	487,690
1,567,684	流動金融資產	1,648,000	1,584,000	64,000
1,117,237	公平價值變動列入餘絀之金融資產—流動	1,394,553	1,334,553	60,000
150,447	公平價值變動列入餘絀之金融資產評價調整—流動	150,447	150,447	0
	持有至到期日金融資產—流動	103,000	99,000	4,000
300,000	無活絡市場之債券投資—流動			
112,805	應收款項	121,695	121,266	429
723	應收帳款	723	723	0
15,785	應收利息	19,127	20,164	-1,037
93,693	應收提繳費	99,241	97,775	1,466
2,604	其他應收款	2,604	2,604	0
900,000	基金長期投資及應收款	1,442,000	1,386,000	56,000
900,000	長期投資	1,442,000	1,386,000	56,000
900,000	無活絡市場之債券投資—非流動	1,442,000	1,386,000	56,000
408	固定資產	282	326	-44
224	機械及設備	261	238	23
728	機械及設備	739	736	3
504	累計折舊—機械及設備	478	498	-20
160	交通及運輸設備	5	68	-63
552	交通及運輸設備	552	552	0
392	累計折舊—交通及運輸設備	547	484	63
24	什項設備	16	20	-4
46	什項設備	46	46	0
22	累計折舊—什項設備	30	26	4
1,231	無形資產	4,050	2,772	1,278
1,231	無形資產	4,050	2,772	1,278
1,231	電腦軟體	4,050	2,772	1,278
4,211	其他資產	79,537	79,480	57
4,211	什項資產	79,537	79,480	57
5,416	催收提繳費	5,579	5,497	82
4,045	備抵呆帳—催收提繳費	2,637	2,612	25
568,041	催收墊償工資	549,819	549,819	0
565,201	備抵呆帳—催收墊償工資	473,224	473,224	0
9,724,349	資 產 合 計	10,888,671	10,279,261	609,410

積欠工資墊償基金

預計平衡表

中華民國 104 年 12 月 31 日

單位：新臺幣千元

102年12月31日 實 際 數	科 目	104年12月31日 預 計 數	103年12月31日 預 計 數	比 較 增 減
4,449	負債	4,270	4,359	-89
4,449	流動負債	4,270	4,359	-89
4,372	應付款項	4,183	4,277	-94
30	應付代收款	40	35	5
4	應付費用	5	4	1
4,338	其他應付款	4,138	4,238	-100
77	預收款項	87	82	5
77	預收提繳費	87	82	5
9,719,900	公積及餘絀	10,884,401	10,274,902	609,499
9,719,900	累積餘絀	10,884,401	10,274,902	609,499
9,719,900	累積賸餘（短絀－）	10,884,401	10,274,902	609,499
9,719,900	累積賸餘（短絀－）	10,884,401	10,274,902	609,499
9,724,349	負債、公積及餘絀合計	10,888,671	10,279,261	609,410

積欠工資墊償基金

員工人數彙計表

中華民國 104 年度

單位：人

職 類 (稱)	本年度員額預計數	說 明
正式職員	16	依台灣省政府75年府人一字第83884號函核定預算員額15人，嗣該府80年府人一字第140557號函核增預算員額3人，合計18人。
臨時職員	1	
正式工員	1	
總 計	18	

註：用人費用科目外只進用勞務承攬，主要係辦理電話服務、檔案整理及電腦機房暨附屬設備之維護保養操作，以及辦公場所清潔與保全等業務，科目為一般服務費3,348千元、修理保養費41千元及專業服務費48千元。

積欠工資墊償基金

用人費用彙計表

中華民國 104 年度

單位：新臺幣千元

科目名稱	本年度預算數	說明
正式員額薪資	13,504	係預算員額內，參酌待遇標準編列13,504千元。
臨時人員薪資	468	係臨時職員薪資468千元。
超時工作報酬	698	按業務實際需要編列延長工時及員工不休假加班費698千元。
獎金	3,945	依預算員額及薪資待遇標準編列考績獎金2,211千元及年終獎金1,734千元，合計編列3,945千元。
退休及卹償金	1,883	依公務人員退休法、勞動基準法及參照財政部所屬國營金融、保險事業人員退休撫卹及資遣辦法暨勞工退休金條例等規定，提儲退休及離職金，合計編列1,883千元。
福利費	1,684	依全民健康保險法、公教人員保險法、勞工保險條例及就業保險法之規定編列分擔員工及眷屬保險費，另按40歲以上每人2年1次之健康檢查補助費3,500元標準編列傷病醫藥費，並依行政院訂頒「行政院與所屬中央及地方各機關公務人員休假改進措施」規定編列員工休假補助費，以上合計編列1,684千元。
提繳費	1	依積欠工資墊償基金提繳及墊償管理辦法規定，按投保薪資總額2.5‰提繳工資墊償費用，編列1千元。
總計	22,183	

註：用人費用科目外只進用勞務承攬，主要係辦理電話服務、檔案整理及電腦機房暨附屬設備之維護保養操作，以及辦公場所清潔與保全等業務，科目為一般服務費3,348千元、修理保養費41千元及專業服務費48千元。

積欠工資墊償基金

各項提存分析表

中華民國 104 年度

單位：新臺幣千元

科 目 名 稱	本 年 度 預 算 數	說 明
催收款項		
1.計提備抵呆帳	475,861	提列呆帳金額係按催收提繳費及催收墊償工資餘額依回收情況估算。
催收提繳費	2,637	
催收墊償工資	473,224	
2.減：上年度備抵呆帳餘額	475,836	
催收提繳費	2,612	
催收墊償工資	473,224	
3.加：本年度預計呆帳核銷數	121,000	
催收提繳費	1,000	
催收墊償工資	120,000	
4.本年度增提數	121,025	
催收提繳費	1,025	
催收墊償工資	120,000	

積欠工資墊償基金

業務費用分析表

中華民國 104 年度

單位：新臺幣千元

前年度決算數	上年度預算數	科目名稱	本年度預算數
21,123	21,651	用人費用	22,183
12,801	13,171	正式員額薪資	13,504
460	460	臨時人員薪資	468
528	574	超時工作報酬	698
7		津貼	
3,843	4,080	獎金	3,945
1,858	1,702	退休及卹償金	1,883
1,625	1,663	福利費	1,684
1	1	提繳費	1
6,223	7,072	服務費用	6,597
229	257	水電費	240
851	972	郵電費	752
20	53	旅運費	51
713	984	印刷裝訂與廣告費	837
106	175	修理保養費	170
4	5	保險費	5
2,823	2,949	一般服務費	3,385
1,466	1,657	專業服務費	1,137
11	20	公共關係費	20
338	262	材料及用品費	255

註：1.正式員額薪資—碰頂獎金及福利費—體育活動費項目自104年度起改至「獎金」及「一般服務費」
 2.依行政院研究發展考核委員會(現為國家發展委員會)會訊字第1022460859號函核定本局「電腦主機基金分攤17,502千元，103年編列3,131千元，104年編列3,762千元(「房租」編列245千元、「機器租

積欠工資墊償基金
業務費用分析表
中華民國 104 年度

單位：新臺幣千元

前年度決算數	上年度預算數	科目名稱	本年度預算數
17	19	使用材料費	18
321	243	用品消耗	237
5,797	6,681	租金與利息	6,876
1,935	2,165	房租	2,214
3,801	4,452	機器租金	4,595
35	39	交通及運輸設備租金	37
26	25	什項設備租金	30
560	685	折舊及攤銷	1,129
107	93	機械及設備折舊	69
92	92	交通及運輸設備折舊	63
3	4	什項設備折舊	4
358	496	攤銷	993
18	22	稅捐與規費	23
11	12	消費與行為稅	12
7	10	規費	11
73	77	會費與分攤	79
73	77	分攤	79
	2	其他	2
	2	其他費用	2
34,132	36,452	合 計	37,144

項下列帳。為利比較，前年度決算數及上年度預算數係以重分類後數字表達。

系統採購暨應用系統移轉」計畫，核定金額為2,093,561千元，期程為103年至109年，其中積欠工資墊償金」編列2,312千元及「無形資產」編列1,205千元)，以後年度預計編列10,609千元。

積欠工資墊償基金

業務費用說明

中華民國 104 年度

用人費用

正式員額薪資

係預算員額內，參酌待遇標準編列13,504千元。

臨時人員薪資

係臨時職員薪資468千元。

超時工作報酬

按業務實際需要編列延長工時及員工不休假加班費698千元。

獎金

依預算員額及薪資待遇標準編列考績獎金2,211千元及年終獎金1,734千元，合計編列3,945千元。

退休及卹償金

依公務人員退休法、勞動基準法及參照財政部所屬國營金融、保險事業人員退休撫卹及資遣辦法暨勞工退休金條例等規定，提儲退休及離職金，合計編列1,883千元。

福利費

依全民健康保險法、公教人員保險法、勞工保險條例及就業保險法之規定編列分擔員工及眷屬保險費，另按40歲以上每人2年1次之健康檢查補助費元標準編列傷病醫藥費，並依行政院訂頒「行政院與所屬中央及地方各機關公務人員休假改進措施」規定編列員工休假補助費，以上合計編列1,684千元。

提繳費

依積欠工資墊償基金提繳及墊償管理辦法規定，按投保薪資總額2.5‰₀₀₀提繳工資墊償費用，編列1千元。

服務費用

水電費

按業務實際需要並遵行節約能源措施編列工作場所水費及電費240千元。

積欠工資墊償基金

業務費用說明

中華民國104年度

郵電費

按業務實際需要編列郵費、電話費及數據通信費752千元。

旅運費

按業務實際需要及國內出差旅費支付標準等編列51千元。

印刷裝訂與廣告費

按業務實際需要編列印刷及裝訂費暨業務宣導費837千元，其中政策宣導經費編列534千元，主要係運用於平面及廣播等媒體，辦理本局承辦之積欠工資墊償業務資訊宣導，提醒雇主繳費義務及被保險人積欠工資墊償權益，以獲得應有之保障。

修理保養費

按業務實際需要編列房屋、機械設備、交通運輸及什項設備修護費170千元。

保險費

按業務實際需要編列交通及運輸設備保險費5千元。

一般服務費

按業務實際需要編列匯費及手續費、外包費等3,349千元暨體育活動費36千元，合計編列3,385千元。

專業服務費

按業務實際需要編列法律事務費、講課鐘點及稿費、委託檢驗試驗費、委託考選訓練費、電腦軟體服務費及保全費用1,137千元。

公共關係費

配合業務推廣及加強業務上之連繫等需要編列20千元。

材料及用品費

使用材料費

按業務實際需要編列公務車輛之燃料及油脂18千元。

用品消耗

按業務實際需要編列各種辦公用品、報章什誌、食品及用品消耗等237千元。

積欠工資墊償基金

業務費用說明

中華民國 104 年度

租金與利息

房租

按業務實際需要編列租用辦公場所等租金2,214千元。

機器租金

按業務實際需要編列電腦租金及使用費4,595千元。

交通及運輸設備租金

按業務實際需要編列電話總機及分機等電信設備租金37千元。

什項設備租金

按業務實際需要編列租用影印機等什項設備租金30千元。

折舊及攤銷

折舊

預計截至104年12月底之資產價值計算折舊136千元，詳資產折舊明細表。

攤銷

攤銷電腦軟體—委託廠商設計開發之電腦軟體及購買套裝軟體等費用，依使用年限攤銷，編列993千元。

稅捐與規費

消費與行為稅

按業務實際需要編列公務車輛使用牌照稅12千元。

規費

按業務實際需要編列行政規費、汽車燃料使用費11千元。

會費與分攤

分攤

按業務實際需要編列分攤辦公大樓管理費79千元。

其他

其他費用

係購置消防器材、滅火器換藥維修等編列其他費用2千元。

附

錄

積欠工資墊償基金

立法院審議中央政府總預算案附屬單位預算所提決議及附帶決議辦理情形報告表

中華民國 103 年度

決 議 及 附 帶 決 議		辦 理 情 形
項 次	內 容	
肆、審查 經過 及審 議結 果 七、通案 決議	<p>一、通案決議部分：</p> <p>(一)行政院及各相關主管單位應立即責成所屬之各國營事業，應審酌其事業之特殊性，全面檢討適用提撥職工福利金規定之合理性，並自 105 年度起，衡酌實際經營績效，提撥合理更合乎社會公平正義的職工福利金。</p> <p>(二)根據 102 年度總決算審核報告所載，截至該年度止，中央政府轉投資民營事業計 155 家，期末實際總投資金額達 4,009 億 5,901 萬餘元。而其中多數被投資事業負責人（董事長、總經理）係由各該主管機關核派，即政府具有實質控制力，應可視為政府之從屬公司，惟卻缺乏完整之投資績效、派任或推薦負責人、董事……等資料，資訊透明度不足，不利外界監督，並屢遭外界抨擊負責人支領優渥報酬或自我酬庸情事，損及政府施政形象。有鑑於此，行政院應責成各公股事業主管機關於 104 年度起將所轄具經營主導權事業之</p>	<p>非本基金主管業務。</p> <p>非本基金主管業務。</p>

積欠工資墊償基金

立法院審議中央政府總預算案附屬單位預算所提決議及附帶決議辦理情形報告表

中華民國 103 年度

決 議 及 附 帶 決 議	辦 理 情 形
項 次	內 容
	<p>投資績效、派任或推薦負責人、董事名單、報酬、席次及出席比率等資料彙整，按年送立法院。</p> <p>(三)自 88 年度起計有台灣機械等 10 家機構因民營化、結束營業等原因結束事業進行清理，惟截至目前尚有部分未完成清理，包括台灣中興紙業、高雄硫酸銨、台灣省農工企業、台灣電影文化事業、台灣汽車客運等，清算程序遲遲未能完成。其中雖部分因訴訟案件尚待審理無法完成清算作業，惟部分個案係行政作業延宕所致。公司法等相關法規雖未明訂須於特定期間內完成清理，然清理延宕導致國家每年仍須編列相關人事、行政費用支應。為避免清理費用持續發生及債務擴大，除訴訟案件待法院審理部分外，行政院應責成相關單位限期完成清理工作，有關之清理人力並應儘量由主管機關派兼，並自本預算案三讀通過後，由各該主管機關按季就該等結束事業清理</p>

非本基金主管業務。

積欠工資墊償基金

立法院審議中央政府總預算案附屬單位預算所提決議及附帶決議辦理情形報告表

中華民國 103 年度

決 議 及 附 帶 決 議		辦 理 情 形
項 次	內 容	
	<p>工作之執行情形、預計完成期限及人力配置等向立法院提出書面報告。</p> <p>(四)根據 102 年度中央政府總決算審核報告所載，該年度 23 個特別收入基金中，有多達 8 個基金 15 項業務計畫經費編列不足，而以超支併決算方式辦理，金額高達 84 億餘元，包括離島建設基金、研發替代役基金、學產基金、農業特別收入基金、有線廣播電視事業發展基金……，其中部分基金更出現同一計畫年年超支情事，明顯濫用預算執行彈性。</p> <p>依預算法第 4 條第 1 項第 2 款第 5 目規定：「有特定收入來源而供特殊用途者，為特別收入基金。」之精神，特別收入基金本應衡酌財務資源可能流入情形，據以規劃辦理符合設置目的之各項計畫用途之支出，亦即應本量入為出原則規劃及執行年度預算。行政院同意屬「政事型」功能之特別收入基金比照「業權型」之作業基金適用超</p>	非本基金主管業務。

積欠工資墊償基金

立法院審議中央政府總預算案附屬單位預算所提決議及附帶決議辦理情形報告表

中華民國 103 年度

決 議 及 附 帶 決 議	辦 理 情 形
項 次 內 容	
	<p>支併決算之作法，不僅有違預算法有關特別收入基金設置之意旨，亦有規避國會監督之嫌；為避免預算執行彈性遭致濫用，導致經費無法有效控管，爰自 105 年度起，各該特別收入基金一般行政管理費用支出不得以併決算方式辦理。</p> <p>(五)查政府於推動離岸式風力發電計畫，未顧及國家安全和領海水情資料之機密性，讓中國的工作船登堂入室，後經在野黨委員極力反對，方暫停中國工作船進入我國內水進行工作；另發生有中國船偽造船籍參與我軍事重地太平島碼頭建造工程之情。</p> <p>為維護台灣的國家安全，爰要求中央政府各部會及所屬單位所規劃、推動之各項計畫，如確因作業需要，並經尋無國內、國際船隻可供使用，而須使用大陸工作船（含陸資權宜籍船舶）或租僱大陸船舶（含陸資權宜籍船舶）於我國各港口間進行運送作業，暨審核</p>

非本基金主管業務。

積欠工資墊償基金

立法院審議中央政府總預算案附屬單位預算所提決議及附帶決議辦理情形報告表

中華民國 103 年度

決 議 及 附 帶 決 議	辦 理 情 形
項 次	內 容
	<p>民營業者申請相關船隻來台作業等，應強化類似案件審查作業及程序，由國安單位召開專案審查會議發給無國安疑慮證明文件後，依照臺灣地區與大陸地區人民關係條例第 28 條、第 29 條及第 30 條法制精神，訂定標準審核作業程序，以更嚴格、縝密態度處理相關個案審查事宜，以兼顧國家安全及國家整體經濟發展。</p> <p>(六)經濟部主管之漢翔航空工業股份有限公司已於 103 年 8 月 21 日民營化，該公司 103 年度附屬單位預算可免予審議，惟該公司 103 年度尚應依預算法第 85 條第 1 項第 4 款規定編列移轉民營預算，並依同法第 2 項規定：「應依預算程序辦理」。另請行政院配合提出修正「中央政府總預算案附屬單位預算及綜計表（營業部分）」，以併入本案協商處理。</p> <p>(七)有關行政院以經濟部主管之漢翔航空工業股份</p>
	<p>非本基金主管業務。</p> <p>非本基金主管業務。</p>

積欠工資墊償基金

立法院審議中央政府總預算案附屬單位預算所提決議及附帶決議辦理情形報告表

中華民國 103 年度

決 議 及 附 帶 決 議	辦 理 情 形
項 次 內 容	
	<p>有限公司於 103 年 8 月 21 日民營化，所提出配合修正之 103 年度中央政府總預算案附屬單位預算及綜計表（營業部分），逕併入「103 年度中央政府總預算案附屬單位預算營業及非營業部分」案審議。</p>