

中華民國 103 年度

(103 年 1 月 1 日至 103 年 12 月 31 日)

行政院勞工委員會主管

積欠工資墊償基金決算

(整 編 本)

勞動部勞工保險局 編

積欠工資墊償基金

目次

中華民國 103 年度

一、總說明

(一) 基金概況-----	01
(二) 業務計畫之執行成果-----	01
(三) 決算概要-----	03

二、主要表

(一) 收支餘絀決算表-----	07
(二) 餘絀撥補決算表-----	08
(三) 現金流量決算表-----	09
(四) 平衡表-----	10

三、明細表

(一) 提繳費收入明細表-----	13
(二) 利息收入明細表-----	14
(三) 投資利益明細表-----	15
(四) 金融資產評價利益明細表-----	16
(五) 什項收入明細表-----	17
(六) 支出明細表-----	18
(七) 固定資產建設改良擴充明細表-----	19
(八) 固定資產建設改良擴充計畫預算與實際進度比較表-----	20
(九) 資產折舊明細表-----	22
(十) 資產報廢明細表-----	23

四、參考表

(一) 員工人數彙計表-----	25
(二) 用人費用彙計表-----	26
(三) 投資損失分析表-----	27
(四) 金融資產評價損失分析表-----	28
(五) 各項提存分析表-----	29
(六) 什項支出分析表-----	30
(七) 代墊工資分析表-----	31
(八) 業務費用分析表-----	34
(九) 業務費用管制性項目及統計所需項目比較表-----	37
(十) 管理費用分析表-----	38
(十一) 管理費用管制性項目及統計所需項目比較表-----	40

五、附錄

立法院審議中央政府總預算案附屬單位預算所提決議及附帶決議辦理情形 報告表-----	41
--	----

總

說

明

積欠工資墊償基金

總 說 明

中華民國 103 年度

壹、基金概況

- 一、設立依據：依據 73 年 7 月 30 日公布之勞動基準法第 28 條及行政院 75 年 2 月 7 日臺 75 內字第 2787 號核定函設立。
- 二、設立目的：政府為保障勞工工資以維持其基本生活所需，於勞動基準法第 28 條訂定由雇主於平時繳納一定數額之積欠工資墊償基金，當雇主歇業、清算或宣告破產而積欠勞工工資時，得由該基金先行墊償，以加強對勞工工資之保障。
- 三、組織概況：
 - (一) 本基金之主管機關為勞動部。
 - (二) 本基金應設積欠工資墊償基金管理委員會（以下簡稱基金管理會），置委員 13 人至 15 人，任期 2 年；其中 1 人為主任委員，由勞動部常務次長 1 人兼任之；其餘由勞動部就有關機關代表、勞工團體代表、雇主團體代表、專家學者派（聘）兼之。
 - (三) 基金管理會置執行秘書 1 人，由勞動部勞動條件及就業平等司司長兼任，置辦事人員若干人，由勞動部派兼之，統籌辦理行政管理事項。
 - (四) 基金收繳及墊償業務委任勞動部勞工保險局辦理。
 - (五) 基金運用業務委任勞動部勞動基金運用局辦理。基金運用之監理，由勞動部勞動基金監理會行之。
 - (六) 積欠工資墊償基金組織系統圖：

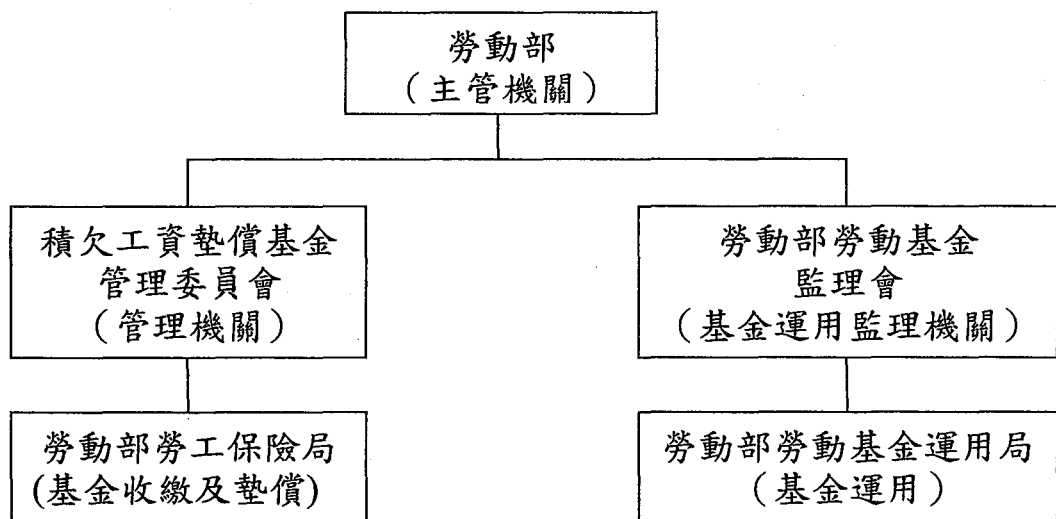

貳、業務計畫之執行成果

- 一、貫徹執行積欠工資墊償基金提繳，以確保勞工權益。

本局自 75 年 11 月起接受委任開始辦理積欠工資墊償基金業務，截至 103 年 12 月底止，積欠工資墊償基金提繳單位數為 48 萬 5,466 個，較 102 年 12 月底 47 萬 4,917 個，增加 1 萬 549 個提繳單位，增加率為 2.22%。提繳人數為 675 萬 2,182 人，較 102 年 12 月底 654 萬 7,791 人，增加 20 萬 4,391 人，增加率 3.12%。

二、覈實辦理積欠工資墊償業務，以保障勞工的生活，並杜絕流弊確保基金財務安全。

受理案件均就申請墊償所需檢附之相關書表文件詳實檢核無誤，符合勞動基準法第 28 條規定者，始得墊償。查 103 年度積欠工資墊償基金墊償單位計有 108 家，墊償人數 1,141 人，金額 7,132 萬 6,615 元，均以轉帳方式直接匯入勞工帳戶。

三、推展業務資訊化，加強業務管理，提高工作效率。

本局電腦主機系統提昇案中，積欠工資墊償系統自 99 年 5 月 3 日起正式上線，申請案件自受理、審核至核定轉帳代墊工資作業，均於系統建檔，以維護資料管理安全性及後續各項資料統計。

四、為方便勞工領取墊款，以媒體轉帳方式發放。

核定墊償之工資，自 86 年 8 月 15 日起即委託金融機構轉帳至勞工指定之本人帳戶。

五、靈活運用基金，以增加收益。

為爭取積欠工資墊償基金較高之收益，積極向銀行爭取以小額拆單方式儲存定期存款；債務證券方面，投資部位符合年度運用計畫之允許變動區間；收益率略低於預定收益率，惟仍符合允許變動區間（1.96%~2.16%），未來將慎選債信良好，利率相對較佳之標的進行投資。

103 年積欠工資墊償基金實際運用與運用計畫比較表 單位：元

投資項目	年底合計	%	年度計畫變動區間	說明
一、約當現金	7,601,547,060	73.21		符合
（一）銀行存款	7,601,547,060	73.21	51~92	
（二）短期票券	0		0~3	
二、上市公司股票或證券投資信託基金之受益憑證	1,382,187,037	13.31	0~30	符合
三、債務證券	1,400,000,000	13.48	8~16	符合
合計	10,383,734,097	100.00		

103 年積欠工資墊償基金實際收益率與預定收益率比較表

投資項目	103 年收益率 (%)	運用計畫預定收益率 (%)	說明
壹、國內業務			
一、約當現金	0.89		
(一)銀行存款	0.89	0.89	達成。
(二)短期票券	-	0.71	103 年無投資。
二、權益證券	6.85	3.90	達成。
三、債務證券	1.97	2.06	103 年主要國家央行為刺激景氣，多採取寬鬆貨幣政策，致市場利率不如預期。
合計	1.80	1.51	

六、積極催收欠繳積欠工資墊償基金之單位及追償代墊之積欠工資。

(一) 催收欠繳積欠工資墊償基金部分

本局按月以掛號郵寄「催繳通知」促請雇主儘速繳納外，並再以電話催繳，如逾期仍未繳納者，移送行政執行，除持續催繳外，並按月將欠繳基金資料製成光碟，轉送勞動部資訊處，提供各縣市政府查詢、下載、列印，另針對欠費金額達 1,500 元且生效中單位，以勞動部名義函請各縣市政府依勞動基準法第 79 條規定處理。自 75 年 11 月開辦至 103 年 12 月底止，提繳率高達 99.95%。

(二) 追償代墊之積欠工資部分

本局代墊工資後取得優先受清償權，有訴追實益者依法求償，自開辦至 103 年 12 月底止，已償還代墊工資金額 5 億 4,537 萬餘元，償還率為 13.43%。

參、決算概要

一、收支餘絀實況：

(一) 總收入 874,416,295.00 元，其中

提繳費收入	615,001,937.00 元，佔總收入	70.33%
利息收入	89,648,820.00 元，佔總收入	10.25%
投資利益	93,501,189.00 元，佔總收入	10.69%
金融資產評價利益	32,426,081.00 元，佔總收入	3.71%
什項收入	43,838,268.00 元，佔總收入	5.02%

(二) 總支出 72,687,065.00 元，其中

投資損失	27,209,423.00 元，佔總收入	3.11%
金融資產評價損失	12,210,240.00 元，佔總收入	1.40%
什項支出	40,767.00 元，佔總收入	0.00%
提撥行政經費	33,226,635.00 元，佔總收入	3.80%

(三) 本期賸餘 801,729,230.00 元，佔總收入 91.69%

(四) 本年度總收入實際數 874,416,295.00 元，較預算數 742,997,000.00 元，增加 131,419,295.00 元，增加 17.69%。

(五) 本年度總支出實際數 72,687,065.00 元，較預算數 187,995,000.00 元，減少 115,307,935 元，減少 61.34%。

(六) 以上收支相抵後，本期賸餘較預算數增加 246,727,230.00 元，增加 44.46%。

二、餘絀撥補實況：

本年度賸餘實際數 801,729,230.00 元，較預算數賸餘 555,002,000.00 元，增加 246,727,230.00 元，增加 44.46%，加計前期未分配賸餘 9,719,900,638.00 元，共計 10,521,629,868.00 元，悉數列入未分配賸餘。

三、現金流量實況：

(一) 業務活動之現金流量

淨流入 772,390,898.00 元係來自：

1. 本期賸餘 801,729,230.00 元，詳收支餘絀決算表。
2. 提列呆帳及損失 -53,215,085.00 元，係減列呆帳及金融資產評價淨利益。
3. 折舊與折耗 184,286.00 元，係固定資產折舊。
4. 攤銷 348,038.00 元，係電腦軟體攤銷。
5. 其他淨減 34,885,013.00 元，係催收墊償工資減少。
6. 流動資產淨增 11,006,873.00 元，主要係應收利息及應收提繳費增加。
7. 流動負債淨減 533,711.00 元，主要係其他應付款減少。

(二) 投資活動之現金流量

淨流出 296,409,772.00 元係來自

- 1.流動金融資產淨減 205,712,887.00 元，主要係金融債券投資減少。
- 2.無形資產及其他資產淨增 2,025,431.00 元，主要係電腦軟體增加。
- 3.增加長期投資 500,000,000.00 元，係金融債券投資增加。
- 4.增加固定資產 97,228 元，係購置機械設備。

(三) 現金及約當現金之淨增 475,981,126.00 元。

四、資產負債實況：

(一) 本年度資產總額 10,525,544,929.00 元，其中：

- | | | | |
|--------|---------------------|-------|--------|
| 1.流動資產 | 9,119,419,496.00 元， | 佔資產總額 | 86.64% |
| 2.長期投資 | 1,400,000,000.00 元， | 佔資產總額 | 13.30% |
| 3.固定資產 | 320,349.00 元， | 佔資產總額 | 0.00% |
| 4.無形資產 | 2,908,319.00 元， | 佔資產總額 | 0.03% |
| 5.其他資產 | 2,896,765.00 元， | 佔資產總額 | 0.03% |

(二) 本年度負債總額 3,915,061.00 元，其中

流動負債 3,915,061.00 元，佔負債與公積及餘絀總額 0.04%

(三) 本年度公積及餘絀總額 10,521,629,868.00 元，其中

累積餘絀 10,521,629,868.00 元，佔負債與公積及餘絀總額 99.96%

主 要 表

積欠工資墊償基金 收支餘絀決算表

中華民國103年度

單位：新臺幣元

科目	本年度預算數		本年度決算數		比較增減(-)		上年度決算數	
	金額 (1)	%	金額 (2)	%	金額 (3) = (2) - (1)	% (4) = (3) / (1) * 100	金額	%
總收入	742,997,000.00	100.00	874,416,295.00	100.00	131,419,295.00	17.69	816,791,649.00	100.00
提繳費收入	594,857,000.00	80.06	615,001,937.00	70.33	20,144,937.00	3.39	588,756,046.00	72.08
利息收入	92,565,000.00	12.46	89,648,820.00	10.25	-2,916,180.00	-3.15	87,108,678.00	10.67
投資利益	55,575,000.00	7.48	93,501,189.00	10.69	37,926,189.00	68.24	53,767,302.00	6.58
金融資產評價利益	0.00	0.00	32,426,081.00	3.71	32,426,081.00		71,985,232.00	8.81
什項收入	0.00	0.00	43,838,268.00	5.02	43,838,268.00		15,174,391.00	1.86
總支出	187,995,000.00	25.30	72,687,065.00	8.31	-115,307,935.00	-61.34	114,137,487.00	13.97
投資損失	0.00	0.00	27,209,423.00	3.11	27,209,423.00		27,955,916.00	3.42
金融資產評價損失	0.00	0.00	12,210,240.00	1.40	12,210,240.00		0.00	0.00
各項提存	151,543,000.00	20.39	0.00	0.00	-151,543,000.00	-100.00	52,008,195.00	6.37
催收墊償工資	150,000,000.00	20.19	0.00	0.00	-150,000,000.00	-100.00	51,391,833.00	6.29
催收提繳費	1,543,000.00	0.21	0.00	0.00	-1,543,000.00	-100.00	616,362.00	0.08
什項支出	0.00	0.00	40,767.00	0.00	40,767.00		41,361.00	0.01
提撥行政經費	36,452,000.00	4.91	33,226,635.00	3.80	-3,225,365.00	-8.85	34,132,015.00	4.17
業務費用	32,083,000.00	4.32	30,325,909.00	3.47	-1,757,091.00	-5.48	30,825,079.00	3.77
管理費用	4,369,000.00	0.59	2,900,726.00	0.33	-1,468,274.00	-33.61	3,306,936.00	0.40
本期賸餘(短絀一)	555,002,000.00	74.70	801,729,230.00	91.69	246,727,230.00	44.46	702,654,162.00	86.03

積欠工資墊償基金
餘絀撥補決算表

中華民國 103年度

單位：新臺幣元

項 目	本 年 度 預 算 數		本 年 度 決 算 數		比 較 增 減 (-)		上 年 度 決 算 數	
	金 額 (1)	%	金 額 (2)	%	金 額 (3) = (2) - (1)	%	金 額	%
賸餘之部	10,074,819,000.00	100.00	10,521,629,868.00	100.00	446,810,868.00	4.43	9,719,900,638.00	100.00
本期賸餘	555,002,000.00	5.51	801,729,230.00	7.62	246,727,230.00	44.46	702,654,162.00	7.23
前期未分配賸餘	9,519,817,000.00	94.49	9,719,900,638.00	92.38	200,083,638.00	2.10	9,017,246,476.00	92.77
分配之部	-	-	-	-	-	-	-	-
未分配賸餘	10,074,819,000.00	100.00	10,521,629,868.00	100.00	446,810,868.00	4.43	9,719,900,638.00	100.00

積欠工資墊償基金

現金流量決算表

中華民國103年度

單位：新臺幣元

項 目	本 年 度 預 算 數 (1)	本 年 度 決 算 數 (2)	比較增減(-)	
			金額 (3)=(2)-(1)	% (4)=(3)/(1)*100
業務活動之現金流量				
本期賸餘(短絀一)	555,002,000.00	801,729,230.00	246,727,230.00	44.46
調整非現金項目	-1,606,000.00	-29,338,332.00	-27,732,332.00	1,726.80
提列呆帳及損失	151,543,000.00	-53,215,085.00	-204,758,085.00	-135.12
折舊與折耗	189,000.00	184,286.00	-4,714.00	-2.49
攤銷	496,000.00	348,038.00	-147,962.00	-29.83
其他淨減(淨增一)	-150,000,000.00	34,885,013.00	184,885,013.00	-123.26
流動資產淨減(淨增一)	-3,744,000.00	-11,006,873.00	-7,262,873.00	193.99
流動負債淨增(淨減一)	-90,000.00	-533,711.00	-443,711.00	493.01
業務活動之淨現金流入(流出一)	553,396,000.00	772,390,898.00	218,994,898.00	39.57
投資活動之現金流量				
流動金融資產淨減(淨增一)	135,000,000.00	205,712,887.00	70,712,887.00	52.38
無形資產淨減(淨增一)	-2,037,000.00	-2,025,431.00	11,569.00	-0.57
增加長期投資	-557,230,000.00	-500,000,000.00	57,230,000.00	-10.27
增加固定資產	-107,000.00	-97,228.00	9,772.00	-9.13
投資活動之淨現金流入(流出一)	-424,374,000.00	-296,409,772.00	127,964,228.00	-30.15
現金及約當現金之淨增(淨減一)	129,022,000.00	475,981,126.00	346,959,126.00	268.91
期初現金及約當現金	6,794,711,000.00	7,138,010,049.00	343,299,049.00	5.05
期末現金及約當現金	6,923,733,000.00	7,613,991,175.00	690,258,175.00	9.97

註：呆帳轉銷（催收墊償工資及催收提繳費），請詳第29頁各項提存分析表。

積欠工資墊償基金

平衡表

中華民國103年12月31日

單位：新臺幣元

科 目	本 年 度 決 算 數 (1)	上 年 度 決 算 數 (2)	比 較 增 減 (-)	
			金 額 (3)=(1)-(2)	% (4)=(3)/(2)*100
資 產	10,525,544,929.00	9,724,349,410.00	801,195,519.00	8.24
流動資產	9,119,419,496.00	8,818,499,277.00	300,920,219.00	3.41
現金	7,613,991,175.00	7,138,010,049.00	475,981,126.00	6.67
銀行存款	7,613,991,175.00	7,138,010,049.00	475,981,126.00	6.67
流動金融資產	1,382,187,037.00	1,567,684,083.00	-185,497,046.00	-11.83
公平價值變動列入餘絀之金融資產-流動	1,211,524,202.00	1,117,237,089.00	94,287,113.00	8.44
公平價值變動列入餘絀之金融資產評價調整-流動	170,662,835.00	150,446,994.00	20,215,841.00	13.44
無活絡市場之債券投資-流動	0.00	300,000,000.00	-300,000,000.00	-100.00
應收款項	123,241,284.00	112,805,145.00	10,436,139.00	9.25
應收帳款	0.00	722,625.00	-722,625.00	-100.00
應收利息	20,903,421.00	15,784,776.00	5,118,645.00	32.43
應收提繳費	100,364,835.00	93,693,400.00	6,671,435.00	7.12
減：備抵呆帳－應收提繳費	0.00	0.00	0.00	
其他應收款	1,973,028.00	2,604,344.00	-631,316.00	-24.24
預付款項	0.00	0.00	0.00	
預付費用	0.00	0.00	0.00	
長期投資	1,400,000,000.00	900,000,000.00	500,000,000.00	55.56
無活絡市場之債券投資-非流動	1,400,000,000.00	900,000,000.00	500,000,000.00	55.56
固定資產	320,349.00	407,407.00	-87,058.00	-21.37
機械及設備	561,844.00	728,082.00	-166,238.00	-22.83
減：累計折舊－機械及設備	329,078.00	504,246.00	-175,168.00	-34.74
交通及運輸設備	552,081.00	552,081.00	0.00	0.00
減：累計折舊－交通及運輸設備	484,278.00	392,286.00	91,992.00	23.45
什項設備	46,213.00	46,213.00	0.00	0.00
減：累計折舊－什項設備	26,433.00	22,437.00	3,996.00	17.81
無形資產	2,908,319.00	1,230,926.00	1,677,393.00	136.27
無形資產	2,908,319.00	1,230,926.00	1,677,393.00	136.27
電腦軟體	2,908,319.00	1,230,926.00	1,677,393.00	136.27
其他資產	2,896,765.00	4,211,800.00	-1,315,035.00	-31.22
什項資產	2,896,765.00	4,211,800.00	-1,315,035.00	-31.22
催收提繳費	5,247,883.00	5,416,404.00	-168,521.00	-3.11
減：備抵呆帳－催收提繳費	2,566,085.00	4,044,809.00	-1,478,724.00	-36.56
催收墊償工資	429,934,356.00	568,041,088.00	-138,106,732.00	-24.31
減：備抵呆帳－催收墊償工資	429,719,389.00	565,200,883.00	-135,481,494.00	-23.97
合 計	10,525,544,929.00	9,724,349,410.00	801,195,519.00	8.24

積欠工資墊償基金

平 衡 表

中華民國103年12月31日

單位：新臺幣元

科 目	本 年 度 決 算 數 (1)	上 年 度 決 算 數 (2)	比 較 增 減 (-)	
			金 額 (3)=(1)-(2)	% (4)=(3)/(2)*100
負 債	3,915,061.00	4,448,772.00	-533,711.00	-12.00
流動負債	3,915,061.00	4,448,772.00	-533,711.00	-12.00
應付款項	3,849,604.00	4,372,030.00	-522,426.00	-11.95
應付帳款	0.00	0.00	0.00	
應付代收款	11,138.00	29,767.00	-18,629.00	-62.58
應付費用	2,038.00	4,076.00	-2,038.00	-50.00
其他應付款	3,836,428.00	4,338,187.00	-501,759.00	-11.57
預收款項	65,457.00	76,742.00	-11,285.00	-14.71
預收提繳費	65,457.00	76,742.00	-11,285.00	-14.71
其他負債	0.00	0.00	0.00	
什項負債	0.00	0.00	0.00	
應付保管款	0.00	0.00	0.00	
暫收及待結轉帳項	0.00	0.00	0.00	
公 積 及 餘 絀	10,521,629,868.00	9,719,900,638.00	801,729,230.00	8.25
累積餘絀	10,521,629,868.00	9,719,900,638.00	801,729,230.00	8.25
累積賸餘(短絀一)	10,521,629,868.00	9,719,900,638.00	801,729,230.00	8.25
累積賸餘(短絀一)	10,521,629,868.00	9,719,900,638.00	801,729,230.00	8.25
本期賸餘(短絀一)	0.00	0.00	0.00	
合 計	10,525,544,929.00	9,724,349,410.00	801,195,519.00	8.24

明 細 表

積欠工資墊償基金

提繳費收入明細表

中華民國 103 年度

單位：新臺幣元

科 目	本 年 度 預 算 數 (1)	本 年 度 決 算 數 (2)	比 較 增 減 (-)		說 明
			金 額 (3)=(2)-(1)	% (4)=(3)/(1)*100	
提 繳 費 收 入	594,857,000.00	615,001,937.00	20,144,937.00	3.39	一、預算平均投保人數 6,480,000 人，平均投保薪資 30,600 元。 二、決算平均投保人數 6,660,299 人，平均投保薪資 30,970 元。 三、提繳費收入決算數較預算數增加 20,144,937 元：係提繳人數及平均投保薪資均較預算編列為多所致。
合 計	594,857,000.00	615,001,937.00	20,144,937.00	3.39	

積欠工資墊償基金

利息收入明細表

中華民國103年度

單位：新臺幣元

科 目	本 年 度 預 算 數 (1)	本 年 度 決 算 數 (2)	比 較 增 減 (-)		說 明
			金 額 (3)=(2)-(1)	% (4)=(3)/(1)*100	
一般利息	61,589,000.00	64,912,040.00	3,323,040.00	5.40	主要係103年主要國家央行為刺激景氣，多採取寬鬆貨幣政策，致市場利率不如預期。
債券利息	30,273,000.00	24,736,780.00	-5,536,220.00	-18.29	
商業票券利息	703,000.00	0.00	-703,000.00	-100.00	
合 計	92,565,000.00	89,648,820.00	-2,916,180.00	-3.15	

積欠工資墊償基金

投資利益明細表

中華民國103年度

單位：新臺幣元

科 目	本 年 度 預 算 數 (1)	本 年 度 決 算 數 (2)	比 較 增 減 (-)		說 明
			金 額 (3)=(2)-(1)	% (4)=(3)/(1)*100	
股票	25,650,000.00	68,420,724.00	42,770,724.00	166.75	本年度投資國內股票及受益憑證投資利益93,501,189元，惟若扣除投資損失27,209,423元，103年度淨投資利益66,291,766元，主要係為能掌握波段利潤，採取區間操作，留強汰弱之策略，並掌握波段漲勢適時獲利了結。
受益憑證	29,925,000.00	25,080,465.00	-4,844,535.00	-16.19	
合 計	55,575,000.00	93,501,189.00	37,926,189.00	68.24	

積欠工資墊償基金

金融資產評價利益明細表

中華民國103年度

單位：新臺幣元

科 目	本 年 度 預 算 數 (1)	本 年 度 決 算 數 (2)	比 較 增 減 (-)		說 明
			金 額 (3)=(2)-(1)	% (4)=(3)/(1)*100	
受益憑證	0.00	0.00	0.00		金融資產評價利益為32,426,081元，主要係103年國際經濟基本面逐漸改善，而台股受到全球景氣回溫影響，激勵投資信心所致。
股票	0.00	32,426,081.00	32,426,081.00		
合 計	0.00	32,426,081.00	32,426,081.00		

積欠工資墊償基金

什項收入明細表

中華民國 103年度

單位：新臺幣元

科 目	本 年 度 預 算 數 (1)	本 年 度 決 算 數 (2)	比 較 增 減 (-)		說 明
			金 額 (3)=(2)-(1)	% (4)=(3)/(1)*100	
什 項 收 入	0.00	43,838,268.00	43,838,268.00		『什項收入』較預算數增加43,838,268元：主要係收回已轉銷呆帳之代墊工資及調整備抵呆帳溢列數轉入所致。
合 計	0.00	43,838,268.00	43,838,268.00		

積欠工資墊償基金

支出明細表

中華民國103年度

單位：新臺幣元

科目	本年度預算數 (1)	本年度決算數 (2)	比較增減(-)		說明
			金額 (3)=(2)-(1)	% (4)=(3)/(1)*100	
投資損失	0.00	27,209,423.00	27,209,423.00		詳第27頁投資損失分析表
金融資產評價損失	0.00	12,210,240.00	12,210,240.00		詳第28頁金融資產評價損失分析表
各項提存	151,543,000.00	0.00	-151,543,000.00	-100.00	詳第29頁各項提存分析表
催收墊償工資	150,000,000.00	0.00	-150,000,000.00	-100.00	
催收提繳費	1,543,000.00	0.00	-1,543,000.00	-100.00	
什項支出	0.00	40,767.00	40,767.00		詳第30頁什項支出分析表
提撥行政經費	36,452,000.00	33,226,635.00	-3,225,365.00	-8.85	
業務費用	32,083,000.00	30,325,909.00	-1,757,091.00	-5.48	詳第34頁業務費用分析表
管理費用	4,369,000.00	2,900,726.00	-1,468,274.00	-33.61	詳第38頁管理費用分析表
合 計	187,995,000.00	72,687,065.00	-115,307,935.00	-61.34	

積欠工資墊償基金
固定資產建設改良擴充明細表
 中華民國103年度

單位：新臺幣元

科 目		決 算 數	可 用 預 算 數					比較增減	本年度 保留數
名 稱	編 號		以前年度 保留數	本 年 度 預 算 數	本年度奉 准先行辦 理 數	調 整 數	合 計		
一般建築及設備	952	97,228.00	0.00	107,000.00	0.00	0.00	107,000.00	-9,772.00	0.00
機械及設備		97,228.00	0.00	107,000.00	0.00	0.00	107,000.00	-9,772.00	
合 計		97,228.00	0.00	107,000.00	0.00	0.00	107,000.00	-9,772.00	0.00

積 欠 工 資
固定資產建設改良擴充計

中華民國

項 目		全部計畫			預 算				
名 稱	編號	金額	目標 能量	進度 起迄 年月	可 用 預 算				合 計
					以 前 年 度 保 留 數	本 年 度 預 算 數	本 年 度 奉 准 先 行 辦 理 數	調 整 數	
一般建築及設備	952				0.00	107,000.00	0.00	0.00	107,000.00
機械及設備					0.00	107,000.00	0.00	0.00	107,000.00
合 計					0.00	107,000.00	0.00	0.00	107,000.00

墊 償 基 金

畫預算與實際進度比較表

103年度

單位：新臺幣元

數			算				未達成或超過預算之原因
數		截至本年度累計數	本年度金額	本年度金額占可用預算數%	截至本年度累計數	截至本年度累計決算數占累計預算數 (%)	
占全部計畫 %	金額	占全部計畫 %					
			97,228.00	90.87			
			97,228.00	90.87			

積欠工資墊償基金

資產折舊明細表

中華民國103年度

單位：新臺幣元

項 目	機械及設備	交通及 運輸設備	什項設備	合 計
原值	728,082.00	552,081.00	46,213.00	1,326,376.00
減：以前年度已提折舊及減損數	504,246.00	392,286.00	22,437.00	918,969.00
上年度期末帳面價值	223,836.00	159,795.00	23,776.00	407,407.00
加：本年度新增資產價值	97,228.00	0.00	0.00	97,228.00
減：本年度減少資產價值	0.00	0.00	0.00	0.00
加減：調整數				
減：本年度提列折舊數	88,298.00	91,992.00	3,996.00	184,286.00
本年度期末帳面價值	232,766.00	67,803.00	19,780.00	320,349.00
本年度提列折舊數	88,298.00	91,992.00	3,996.00	184,286.00
業務費用	88,298.00	91,992.00	3,996.00	184,286.00
合 計	88,298.00	91,992.00	3,996.00	184,286.00

積欠工資墊償基金

資產報廢明細表

中華民國103年度

單位：新臺幣元

科 目		決 算 數						報 廢 損 失 預 算 數	比 較 增 減	
名 稱	編 號	帳 面 價 值				殘 餘 價 值(5)	報廢損失 (6)=(4)-(5)		金 額	%
		成 本 或 重 估 價 值 (1)	已 提 折 舊 額(2)	減 損 調 整 數(3)	淨 額 (4)=(1)- (2)-(3)					
機械及設備	946030	263,466.00	263,466.00	0.00	0.00	0.00	0.00	0.00	0.00	
合 計		263,466.00	263,466.00	0.00	0.00	0.00	0.00	0.00	0.00	

參 考 表

積欠工資墊償基金

員工人數彙計表

中華民國103年度

單位：人

職 類 (稱)	本 年 度 預 算 數 (1)	本 年 度 決 算 數 (2)	比 較 增 減 (-) (3)=(2)-(1)	說 明
業務部分	15	16	1	
正式職員	13	14	1	
臨時職員	1	1	0	
正式工員	1	1	0	
管理部分	3	2	-1	
正式職員	3	2	-1	
合 計	18	18	0	

積欠工資墊償基金 用人費用彙計表

中華民國103年度

單位：新臺幣元

科 目	本 年 度 預 算 數 (1)	本 年 度 決 算 數 (2)	比 較 增 減 (-) (3)=(2)-(1)	說 明
正式員額薪資	13,568,000.00	12,952,341.00	-615,659.00	
臨時人員薪資	498,000.00	459,996.00	-38,004.00	
超時工作報酬	574,000.00	432,235.00	-141,765.00	
津貼	0.00	630.00	630.00	
獎金	3,645,000.00	3,463,056.00	-181,944.00	
退休及卹償金	1,702,000.00	1,344,141.00	-357,859.00	
福利費	1,674,000.00	1,569,337.00	-104,663.00	
提繳費	1,000.00	785.00	-215.00	
合 計	21,662,000.00	20,222,521.00	-1,439,479.00	

積欠工資墊償基金

投資損失分析表

中華民國103年度

單位：新臺幣元

科 目	本 年 度 預 算 數 (1)	本 年 度 決 算 數 (2)	比 較 增 減 (-)		說 明
			金 額 (3)=(2)-(1)	% (4)=(3)/(1)*100	
股票	0.00	26,474,534.00	26,474,534.00		本年度投資國內股票及受益憑證投資損失27,209,423元，惟若加計投資利益93,501,189元，103年度淨投資利益66,291,766元，主要係為能掌握波段利潤，採取區間操作，留強汰弱之策略，並掌握波段漲勢適時獲利了結。
受益憑證	0.00	734,889.00	734,889.00		
合 計	0.00	27,209,423.00	27,209,423.00		

積欠工資墊償基金

金融資產評價損失分析表

中華民國103年度

單位：新臺幣元

科目	本年度預算數 (1)	本年度決算數 (2)	比較增減(-)		說明
			金額 (3)=(2)-(1)	% (4)=(3)/(1)*100	
受益憑證	0.00	12,210,240.00	12,210,240.00		金融資產評價損失為12,210,240元，主要係持有標的以REIT及高股息殖利率為主，該類型標的表現較不理想，以致產生評價損失。
股票	0.00	0.00	0.00		
合 計	0.00	12,210,240.00	12,210,240.00		

積欠工資墊償基金

各項提存分析表

中華民國 103年度

單位：新臺幣元

科 目	本 年 度 預 算 數 (1)	本 年 度 決 算 數 (2)	比 較 增 減 (-) (3)=(2)-(1)	說 明
提存備抵呆帳	151,543,000.00	0.00	-151,543,000.00	一、本年度提列呆帳金額係按催收提繳費及催收墊償工資期末餘額依回收情形估算。
催收提繳費	1,543,000.00	0.00	-1,543,000.00	
催收墊償工資	150,000,000.00	0.00	-150,000,000.00	
				二、本年度提列備抵呆帳-催收提繳費決算數較預算數減少154萬餘元，係因將欠費單位併同勞就保欠費單位移送行政執行，並加強函送勞工行政主管機關查處，催收情況良好所致。
				三、本年度提列備抵呆帳-催收墊償工資決算數較預算數減少1億5,000萬元，主要係因經濟景氣復甦，申請墊償工資案件及金額銳減所致。
				四、本年度呆帳核銷計103,960,974元，其中催收提繳費部分739,255元，催收墊償工資部分103,221,719元。
合 計	151,543,000.00	0.00	-151,543,000.00	

積欠工資墊償基金

什項支出分析表

中華民國 103年度

單位：新臺幣元

科目	本年度預算數 (1)	本年度決算數 (2)	比較增減 (-)		說明
			金額 (3)=(2)-(1)	% (4)=(3)/(1)*100	
什項支出	0.00	40,767.00	40,767.00		『什項支出』較預算數增加40,767元:主要係支應基金投資國內債券所需之帳戶維護費等支出。
合計	0.00	40,767.00	40,767.00		

積欠工資墊償基金

代墊工資分析表

中華民國103年度

單位：新臺幣元

期初餘額：		568,041,088
加：本期增加		
東埔寨商通里薩航空股份有限公司台灣分公司	325,641	
德興管理顧問有限公司	300,480	
兆駿科技股份有限公司	549,000	
昱豐環衛股份有限公司	266,663	
立科富科技股份有限公司	1,666,863	
七承高端科技股份有限公司	893,051	
科邑光電股份有限公司	35,208	
千禧鴻不動產有限公司	116,600	
美奇出版股份有限公司	76,866	
歐瑞斯國際有限公司	17,292	
斯瑪特生技有限公司	203,018	
老甘飲茶港式小點	82,510	
紅景天養生御品股份有限公司	2,786,380	
益潔有限公司	63,000	
登榮國際事業有限公司	414,489	
大慶汽車旅運有限公司	231,400	
隆基營造股份有限公司	676,164	
智盛全球股份有限公司	6,258,761	
品祥股份有限公司	71,368	
眾欽企業股份有限公司	4,376,879	
富群寵物用品有限公司	59,633	
遠茂光電股份有限公司破產管理人專戶	108,030	
博珩股份有限公司	736,614	
橋旭營造有限公司	140,250	
乾坤食品有限公司	192,673	
本翊建設股份有限公司	91,600	
南港花都有限公司	70,000	
宏元創意有限公司	71,714	
悅捷科技股份有限公司	1,635,082	
海盛造船興業有限公司	742,342	
台灣綠租網有限公司	167,755	
歐特思科技股份有限公司	112,062	
記德營造有限公司	206,177	
盟藝實業有限公司	2,242,284	
尚程企業股份有限公司	92,375	
宏達熱處理爐有限公司	254,100	
傑鈺工程有限公司	35,000	
盤古國際科技股份有限公司	150,086	
鮮家企業有限公司	284,400	
亞洲福聚科技股份有限公司	167,544	
綠色小鎮健康事業股份有限公司	864,591	
宅流通事業開發有限公司	60,604	
日通欣運股份有限公司	41,423	
益通動能科技股份有限公司	1,154,813	
鼎英電子股份有限公司	374,050	
合英企業股份有限公司	4,380,611	
結轉下頁	33,847,446	601,888,534

積欠工資墊償基金 代墊工資分析表

中華民國103年度

單位：新臺幣元

承上頁		33,847,446	601,888,534
壹貳國際貿易有限公司	84,774		
飛騰奈米科技股份有限公司	156,533		
石頭資訊股份有限公司	47,470		
福樂喜休閒事業有限公司	38,848		
鎧源實業有限公司	296,000		
麒麟石股份有限公司	246,913		
欽福工業有限公司	168,644		
裕瓏企業股份有限公司	143,743		
光海科技股份有限公司	328,019		
捷立光電股份有限公司	244,568		
頂盛能源科技有限公司	62,378		
開明保全事業股份有限公司	114,581		
詠澤機電有限公司	600,000		
芽曼屋食品有限公司	186,711		
恆旺藥品有限公司	269,640		
理律開發事業股份有限公司	108,708		
台灣應解股份有限公司	1,493,072		
加世欣有限公司	156,143		
華爾街美語股份有限公司	185,960		
明伸興業有限公司	64,660		
台灣泰仕科技股份有限公司	582,358		
旭慶光電股份有限公司	690,873		
正翰科技股份有限公司	264,379		
櫻華有限公司	628,591		
縱橫資通能源股份有限公司	1,533,234		
巴吉度有限公司	152,621		
靚屋坊	204,927		
伯仲指遊科技有限公司	149,693		
允升通運有限公司	93,733		
金嶺養生村事業股份有限公司	321,330		
尚朋國際運通股份有限公司	916,594		
惠聚整合行銷股份有限公司	277,450		
希圖視鼎科技股份有限公司	4,265,730		
弘學館科技有限公司	93,559		
萬仕達科技股份有限公司	762,594		
久崧開發有限公司	507,575		
佳萱有限公司	20,800		
廣騏實業股份有限公司	794,659		
傑萱股份有限公司	350,133		
唯我實業有限公司	116,000		
卡麥斯有限公司	38,000		
明揚台灣文創精品工藝社	715,159		
炳廣工程企業有限公司	1,351		
綠展科技股份有限公司	661,879		
勤憶企業社	126,270		
高鳳數位內容學院	343,822		
騏迅國際運通股份有限公司	1,047,547		
三恩企業有限公司	738,056		
耶克娛樂股份有限公司	3,495,037		
典石科技股份有限公司	117,900		
結轉下頁		58,856,665	626,897,753

積欠工資墊償基金

代墊工資分析表

中華民國103年度

單位：新臺幣元

承上頁		58,856,665	626,897,753
台灣大車廣告股份有限公司	207,000		
冠軍紙品企業有限公司	730,132		
騏健國際運通股份有限公司	718,553		
垣建工業有限公司	51,217		
翔合化合物半導體股份有限公司	458,163		
聯育科技股份有限公司	865,077		
帝偉國際貿易有限公司	53,667		
全國生活媒體有限公司	120,600		
日業興裝訂有限公司	167,075		
群逸建材股份有限公司	43,022		
碧富邑創意工程設計股份有限公司	107,668		
台灣百世資產管理股份有限公司	181,333		
友個優國際食品股份有限公司	1,890,306		
欣良企業有限公司	21,333		
肌光有限公司	702,320		
德懿國際股份有限公司	22,540		
紳藍財經資訊有限公司	120,000		
世潔興業股份有限公司	232,881		
廣聚企業管理顧問有限公司	22,581		
派卜樂時尚國際有限公司	151,245		
中日德鋼鐵實業有限公司	35,000		
靚寶咖啡商行	133,412		
淇展有限公司	38,322		
程瀚實業有限公司	36,952		
麒源生技有限公司	41,286		
隆達玻璃工業股份有限公司	569,362		
印度商波銳通訊股份有限公司台灣分公司	2,691,707		
詮茂興業有限公司	132,000		
新茂野科技股份有限公司	176,571		
金美樂國際股份有限公司	71,040		
常翔科技股份有限公司	732,070		
協和醫院	945,515		
小計		71,326,615	639,367,703
減：本期減少			
本期轉銷呆帳	103,221,719		
貿倫股份有限公司	120,000		
上輪工業股份有限公司	120,000		
遠東航空股份有限公司	65,944,908		
興隆發電子股份有限公司	1,390,842		
太子汽車工業股份有限公司	29,616,865		
新瑞科技股份有限公司	158,692		
強訊郵通股份有限公司	4,939,679		
利強纖維染整股份有限公司	3,588,413		
伯仲指遊科技有限公司	149,693		
台灣仿真科技股份有限公司	90,000		
炳廣工程企業有限公司	1,351		
綠色小鎮健康事業股份有限公司	91,185		
小計		209,433,347.00	
期末餘額			429,934,356.00

積欠工資墊償基金
業務費用分析表
中華民國103年度

單位：新臺幣元

科 目		本 年 度 預 算 數			本 年 度 決 算 數			比 較 增 減			
名 稱	編 號	合 計	固 定	變 動	合 計	固 定	變 動	合 計		固 定	變 動
								金 額	%		
用人費用	511	17,446,000.00	16,322,000.00	1,124,000.00	17,455,637.00	17,455,637.00	0.00	9,637.00	0.06	1,133,637.00	-1,124,000.00
正式員額薪資	511-1	10,835,000.00	10,835,000.00	0.00	11,033,655.00	11,033,655.00	0.00	198,655.00	1.83	198,655.00	0.00
臨時人員薪資	511-2	498,000.00	498,000.00	0.00	459,996.00	459,996.00	0.00	-38,004.00	-7.63	-38,004.00	0.00
超時工作報酬	511-3	453,000.00	453,000.00	0.00	370,234.00	370,234.00	0.00	-82,766.00	-18.27	-82,766.00	0.00
津貼	511-4	0.00	0.00	0.00	630.00	630.00	0.00	630.00		630.00	0.00
獎金	511-5	2,914,000.00	1,790,000.00	1,124,000.00	2,923,985.00	2,923,985.00	0.00	9,985.00	0.34	1,133,985.00	-1,124,000.00
退休及卹償金	511-6	1,352,000.00	1,352,000.00	0.00	1,234,938.00	1,234,938.00	0.00	-117,062.00	-8.66	-117,062.00	0.00
福利費	511-7	1,393,000.00	1,393,000.00	0.00	1,431,414.00	1,431,414.00	0.00	38,414.00	2.76	38,414.00	0.00
提繳費	511-8	1,000.00	1,000.00	0.00	785.00	785.00	0.00	-215.00	-21.50	-215.00	0.00
服務費用	512	6,920,000.00	1,763,000.00	5,157,000.00	6,075,093.00	1,721,591.00	4,353,502.00	-844,907.00	-12.21	-41,409.00	-803,498.00
水電費	512-1	216,000.00	0.00	216,000.00	192,638.00	0.00	192,638.00	-23,362.00	-10.82	0.00	-23,362.00
郵電費	512-2	954,000.00	0.00	954,000.00	838,955.00	0.00	838,955.00	-115,045.00	-12.06	0.00	-115,045.00
旅運費	512-3	53,000.00	3,000.00	50,000.00	34,471.00	1,335.00	33,136.00	-18,529.00	-34.96	-1,665.00	-16,864.00
印刷裝訂與廣告費	512-4	922,000.00	703,000.00	219,000.00	787,135.00	651,375.00	135,760.00	-134,865.00	-14.63	-51,625.00	-83,240.00
修理保養費	512-5	175,000.00	175,000.00	0.00	144,760.00	144,760.00	0.00	-30,240.00	-17.28	-30,240.00	0.00
保險費	512-6	5,000.00	5,000.00	0.00	4,232.00	4,232.00	0.00	-768.00	-15.36	-768.00	0.00
代理費	512-7	2,938,000.00	0.00	2,938,000.00	2,918,695.00	0.00	2,918,695.00	-19,305.00	-0.66	0.00	-19,305.00

積欠工資墊償基金
業務費用分析表
中華民國103年度

單位：新臺幣元

科 目		本 年 度 預 算 數			本 年 度 決 算 數			比 較 增 減			
名 稱	編 號	合 計	固 定	變 動	合 計	固 定	變 動	合 計		固 定	變 動
								金 額	%		
專業服務費	512-8	1,657,000.00	877,000.00	780,000.00	1,154,207.00	919,889.00	234,318.00	-502,793.00	-30.34	42,889.00	-545,682.00
材料及用品費	513	254,000.00	54,000.00	200,000.00	234,483.00	52,376.00	182,107.00	-19,517.00	-7.68	-1,624.00	-17,893.00
使用材料費	513-1	18,000.00	18,000.00	0.00	18,036.00	18,036.00	0.00	36.00	0.20	36.00	0.00
用品消耗	513-2	236,000.00	36,000.00	200,000.00	216,447.00	34,340.00	182,107.00	-19,553.00	-8.29	-1,660.00	-17,893.00
租金與利息	514	6,677,000.00	2,225,000.00	4,452,000.00	5,928,714.00	2,195,440.00	3,733,274.00	-748,286.00	-11.21	-29,560.00	-718,726.00
房租	514-1	2,165,000.00	2,165,000.00	0.00	2,137,746.00	2,137,746.00	0.00	-27,254.00	-1.26	-27,254.00	0.00
機器租金	514-2	4,452,000.00	0.00	4,452,000.00	3,733,274.00	0.00	3,733,274.00	-718,726.00	-16.14	0.00	-718,726.00
交通及運輸設備租金	514-3	39,000.00	39,000.00	0.00	37,184.00	37,184.00	0.00	-1,816.00	-4.66	-1,816.00	0.00
什項設備租金	514-4	21,000.00	21,000.00	0.00	20,510.00	20,510.00	0.00	-490.00	-2.33	-490.00	0.00
折舊及攤銷	515	685,000.00	685,000.00	0.00	532,324.00	532,324.00	0.00	-152,676.00	-22.29	-152,676.00	0.00
機械及設備折舊	515-1	93,000.00	93,000.00	0.00	88,298.00	88,298.00	0.00	-4,702.00	-5.06	-4,702.00	0.00
交通及運輸設備折舊	515-2	92,000.00	92,000.00	0.00	91,992.00	91,992.00	0.00	-8.00	-0.01	-8.00	0.00
什項設備折舊	515-3	4,000.00	4,000.00	0.00	3,996.00	3,996.00	0.00	-4.00	-0.10	-4.00	0.00
攤銷	515-4	496,000.00	496,000.00	0.00	348,038.00	348,038.00	0.00	-147,962.00	-29.83	-147,962.00	0.00
稅捐與規費	516	22,000.00	19,000.00	3,000.00	17,958.00	17,410.00	548.00	-4,042.00	-18.37	-1,590.00	-2,452.00
消費與行為稅	516-1	12,000.00	12,000.00	0.00	11,230.00	11,230.00	0.00	-770.00	-6.42	-770.00	0.00
規費	516-2	10,000.00	7,000.00	3,000.00	6,728.00	6,180.00	548.00	-3,272.00	-32.72	-820.00	-2,452.00

積欠工資墊償基金
業務費用分析表
中華民國103年度

單位：新臺幣元

科 目		本 年 度 預 算 數			本 年 度 決 算 數			比 較 增 減			
名 稱	編 號	合 計	固 定	變 動	合 計	固 定	變 動	合 計		固 定	變 動
								金 額	%		
會費與分攤	517	77,000.00	77,000.00	0.00	81,573.00	81,573.00	0.00	4,573.00	5.94	4,573.00	0.00
分攤	517-1	77,000.00	77,000.00	0.00	81,573.00	81,573.00	0.00	4,573.00	5.94	4,573.00	0.00
其他	518	2,000.00	0.00	2,000.00	127.00	0.00	127.00	-1,873.00	-93.65	0.00	-1,873.00
其他費用	518-1	2,000.00	0.00	2,000.00	127.00		127.00	-1,873.00	-93.65	0.00	-1,873.00
合 計		32,083,000.00	21,145,000.00	10,938,000.00	30,325,909.00	22,056,351.00	8,269,558.00	-1,757,091.00	-5.48	911,351.00	-2,668,442.00

積欠工資墊償基金
業務費用
 管制性項目及統計所需項目比較表
 中華民國103年度

單位:新臺幣元

名稱	本年度預算數	本年度決算數	比較增減		說明
			金額	%	
管制性項目：					
國外旅費					
公共關係費					
公告費					
業務宣導費	703,000.00	651,375.00	-51,625.00	-7.34	
服裝					
傷病醫藥費	14,000.00	10,500.00	-3,500.00	-25.00	
體育活動費	9,000.00	8,168.00	-832.00	-9.24	
統計所需項目：					
宿舍電費					
宿舍水費					
宿舍修護費					
宿舍保險費					
宿舍基地租金					
宿舍租金					
宿舍折舊					
土地增值稅費用（利益）					
宿舍基地地價稅					
宿舍房屋稅					
關稅					
證券交易稅					
商港服務費					
磅差					
運輸及搬運損失					
停工損失					
損壞工作					
災害損失					

積欠工資墊償基金
管理費用分析表
中華民國103年度

單位：新臺幣元

科目		本年度預算數			本年度決算數			比較增減			
名稱	編號	合計	固定	變動	合計	固定	變動	合計		固定	變動
								金額	%		
用人費用	521	4,216,000.00	3,973,000.00	243,000.00	2,766,884.00	2,766,884.00	0.00	-1,449,116.00	-34.37	-1,206,116.00	-243,000.00
正式員額薪資	521-1	2,733,000.00	2,733,000.00	0.00	1,918,686.00	1,918,686.00	0.00	-814,314.00	-29.80	-814,314.00	0.00
超時工作報酬	521-2	121,000.00	121,000.00	0.00	62,001.00	62,001.00	0.00	-58,999.00	-48.76	-58,999.00	0.00
獎金	521-3	731,000.00	488,000.00	243,000.00	539,071.00	539,071.00	0.00	-191,929.00	-26.26	51,071.00	-243,000.00
退休及卹償金	521-4	350,000.00	350,000.00	0.00	109,203.00	109,203.00	0.00	-240,797.00	-68.80	-240,797.00	0.00
福利費	521-5	281,000.00	281,000.00	0.00	137,923.00	137,923.00	0.00	-143,077.00	-50.92	-143,077.00	0.00
服務費用	522	141,000.00	141,000.00	0.00	113,930.00	113,930.00	0.00	-27,070.00	-19.20	-27,070.00	0.00
水電費	522-1	41,000.00	41,000.00	0.00	39,387.00	39,387.00	0.00	-1,613.00	-3.93	-1,613.00	0.00
郵電費	522-2	18,000.00	18,000.00	0.00	13,758.00	13,758.00	0.00	-4,242.00	-23.57	-4,242.00	0.00
印刷裝訂與廣告費	522-4	62,000.00	62,000.00	0.00	42,325.00	42,325.00	0.00	-19,675.00	-31.73	-19,675.00	0.00
公共關係費	522-7	20,000.00	20,000.00	0.00	18,460.00	18,460.00	0.00	-1,540.00	-7.70	-1,540.00	0.00
材料及用品費	523	8,000.00	8,000.00	0.00	15,724.00	15,724.00	0.00	7,724.00	96.55	7,724.00	0.00
使用材料費	523-1	1,000.00	1,000.00	0.00	697.00	697.00	0.00	-303.00	-30.30	-303.00	0.00
用品消耗	523-2	7,000.00	7,000.00	0.00	15,027.00	15,027.00	0.00	8,027.00	114.67	8,027.00	0.00

積欠工資墊償基金
管 理 費 用
管制性項目及統計所需項目比較表
中華民國103年度

單位:新臺幣元

名 稱	本年度預算數	本年度決算數	比較增減		說明
			金額	%	
管制性項目：					
國外旅費					
公共關係費	20,000.00	18,460.00	-1,540.00	-7.70	
公告費					
業務宣傳費					
服裝					
傷病醫藥費	7,000.00	0.00	-7,000.00	-100.00	
體育活動費	2,000.00	1,391.00	-609.00	-30.45	
統計所需項目：					
宿舍電費					
宿舍水費					
宿舍修護費					
宿舍保險費					
宿舍基地租金					
宿舍租金					
宿舍折舊					
土地增值稅費用（利益）					
宿舍基地地價稅					
宿舍房屋稅					
關稅					
證券交易稅					
商港服務費					
磅差					
運輸及搬運損失					
停工損失					
損壞工作					
災害損失					

附

錄

積欠工資墊償基金

立法院審議中央政府總預算案附屬單位預算所提決議及附帶決議辦理情形報告表

中華民國 103 年度

決 議 及 附 帶 決 議		辦 理 情 形
項 次	內 容	
肆、審查 經過 及審 議結 果 七、通案 決議	<p>一、通案決議部分：</p> <p>(一)行政院及各相關主管單位應立即責成所屬之各國營事業，應審酌其事業之特殊性，全面檢討適用提撥職工福利金規定之合理性，並自 105 年度起，衡酌實際經營績效，提撥合理更合乎社會公平正義的職工福利金。</p> <p>(二)根據 102 年度總決算審核報告所載，截至該年度止，中央政府轉投資民營事業計 155 家，期末實際總投資金額達 4,009 億 5,901 萬餘元。而其中多數被投資事業負責人（董事長、總經理）係由各該主管機關核派，即政府具有實質控制力，應可視為政府之從屬公司，惟卻缺乏完整之投資績效、派任或推薦負責人、董事……等資料，資訊透明度不足，不利外界監督，並屢遭外界抨擊負責人支領優渥報酬或自我酬庸情事，損及政府施政形象。有鑑於此，行政院應責成各公股事業主管機關於 104 年度起將所轄具經營主導權事業之投資績效、派任或推薦負</p>	<p>非本基金應辦事項。</p> <p>非本基金應辦事項。</p>

積欠工資墊償基金

立法院審議中央政府總預算案附屬單位預算所提決議及附帶決議辦理情形報告表

中華民國 103 年度

決議及附帶決議	辦理情形
項次	內容
	<p>責人、董事名單、報酬、席次及出席比率等資料彙整，按年送立法院。</p> <p>(三)自 88 年度起計有台灣機械等 10 家機構因民營化、結束營業等原因結束事業進行清理，惟截至目前尚有部分未完成清理，包括台灣中興紙業、高雄硫酸銹、台灣省農工企業、台灣電影文化事業、台灣汽車客運等，清算程序遲遲未能完成。其中雖部分因訴訟案件尚待審理無法完成清算作業，惟部分個案係行政作業延宕所致。公司法等相關法規雖未明訂須於特定期間內完成清理，然清理延宕導致國家每年仍須編列相關人事、行政費用支應。為避免清理費用持續發生及債務擴大，除訴訟案件待法院審理部分外，行政院應責成相關單位限期完成清理工作，有關之清理人力並應儘量由主管機關派兼，並自本預算案三讀通過後，由各該主管機關按季就該等結束事業清理工作之執行情形、預計完成期限及人力配置等向</p>

非本基金應辦事項。

積欠工資墊償基金

立法院審議中央政府總預算案附屬單位預算所提決議及附帶決議辦理情形報告表

中華民國 103 年度

決 議 及 附 帶 決 議	辦 理 情 形
項 次 內 容	
	<p>立法院提出書面報告。</p> <p>(四)根據 102 年度中央政府總決算審核報告所載，該年度 23 個特別收入基金中，有多達 8 個基金 15 項業務計畫經費編列不足，而以超支併決算方式辦理，金額高達 84 億餘元，包括離島建設基金、研發替代役基金、學產基金、農業特別收入基金、有線廣播電視事業發展基金……，其中部分基金更出現同一計畫年年超支情事，明顯濫用預算執行彈性。</p> <p>依預算法第 4 條第 1 項第 2 款第 5 目規定：「有特定收入來源而供特殊用途者，為特別收入基金。」之精神，特別收入基金本應衡酌財務資源可能流入情形，據以規劃辦理符合設置目的之各項計畫用途之支出，亦即應本量入為出原則規劃及執行年度預算。行政院同意屬「政事型」功能之特別收入基金比照「業權型」之作業基金適用超支併決算之作法，不僅有違預算法有關特別收入基金設置之意旨，亦有規</p>

非本基金應辦事項。

積欠工資墊償基金

立法院審議中央政府總預算案附屬單位預算所提決議及附帶決議辦理情形報告表

中華民國 103 年度

決 議 及 附 帶 決 議	辦 理 情 形
項 次	內 容
	<p>避國會監督之嫌；為避免預算執行彈性遭致濫用，導致經費無法有效控管，爰自 105 年度起，各該特別收入基金一般行政管理費用支出不得以併決算方式辦理。</p> <p>(五)查政府於推動離岸式風力發電計畫，未顧及國家安全和領海水情資料之機密性，讓中國的工作船登堂入室，後經在野黨委員極力反對，方暫停中國工作船進入我國內水進行工作；另發生有中國船偽造船籍參與我軍事重地太平島碼頭建造工程之情。</p> <p>為維護台灣的國家安全，爰要求中央政府各部會及所屬單位所規劃、推動之各項計畫，如確因作業需要，並經尋無國內、國際船隻可供使用，而須使用大陸工作船（含陸資權宜籍船舶）或租僱大陸船舶（含陸資權宜籍船舶）於我國各港口間進行運送作業，暨審核民營業者申請相關船隻來台作業等，應強化類似案件審查作業及程序，由國安單位召開專案審查</p>

非本基金應辦事項。

積欠工資墊償基金

立法院審議中央政府總預算案附屬單位預算所提決議及附帶決議辦理情形報告表

中華民國 103 年度

決 議 及 附 帶 決 議		辦 理 情 形
項 次	內 容	
	<p>會議發給無國安疑慮證明文件後，依照臺灣地區與大陸地區人民關係條例第 28 條、第 29 條及第 30 條法制精神，訂定標準審核作業程序，以更嚴格、縝密態度處理相關個案審查事宜，以兼顧國家安全及國家整體經濟發展。</p> <p>(六)經濟部主管之漢翔航空工業股份有限公司已於 103 年 8 月 21 日民營化，該公司 103 年度附屬單位預算可免予審議，惟該公司 103 年度尚應依預算法第 85 條第 1 項第 4 款規定編列移轉民營預算，並依同法第 2 項規定：「應依預算程序辦理」。另請行政院配合提出修正「中央政府總預算案附屬單位預算及綜計表（營業部分）」，以併入本案協商處理。</p> <p>(七)有關行政院以經濟部主管之漢翔航空工業股份有限公司於 103 年 8 月 21 日民營化，所提出配合修正之 103 年度中央政府總預算案附屬單位預算及綜計表（營業部</p>	<p>非本基金應辦事項。</p> <p>非本基金應辦事項。</p>

積欠工資墊償基金

立法院審議中央政府總預算案附屬單位預算所提決議及附帶決議辦理情形報告表

中華民國 103 年度

決 議 及 附 帶 決 議	辦 理 情 形
項 次 內 容	
	<p>分)，逕併入「103 年度中央政府總預算案附屬單位預算營業及非營業部分」案審議。</p>

主辦會計人員：簡鳳琴



基金主持人：羅五湖

