

中 華 民 國 106 年 度

勞 動 部 主 管

積欠工資墊償基金預算

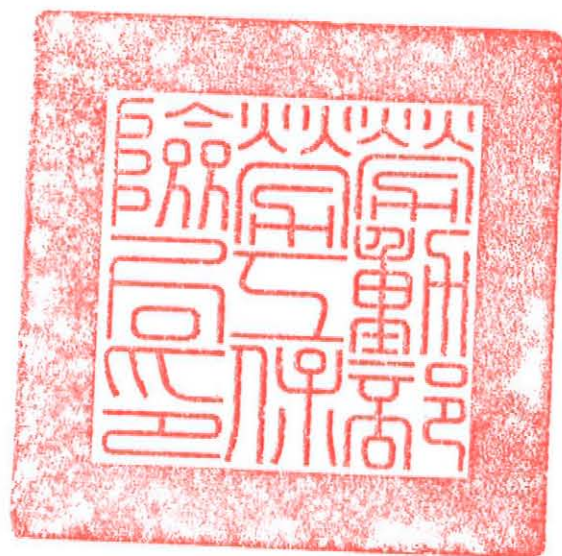

勞 動 部 勞 工 保 險 局 編

積欠工資墊償基金

目次

中華民國 106 年度

| | |
|--|----|
| 一、總說明..... | 1 |
| 二、主要表 | |
| 1. 收支餘絀預計表..... | 7 |
| 2. 餘絀撥補預計表..... | 8 |
| 3. 現金流量預計表..... | 9 |
| 三、明細表 | |
| 1. 提繳費收入明細表..... | 11 |
| 2. 利息收入明細表..... | 12 |
| 3. 投資利益明細表..... | 13 |
| 4. 支出明細表..... | 14 |
| 5. 資產折舊明細表..... | 15 |
| 四、參考表 | |
| 1. 預計平衡表..... | 17 |
| 2. 員工人數彙計表..... | 19 |
| 3. 用人費用彙計表..... | 20 |
| 4. 各項提存分析表..... | 21 |
| 5. 業務費用分析表..... | 22 |
| 五、附錄 | |
| 立法院審議中央政府總預算案附屬單位預算所提決議 及附帶決議辦理情形報告表..... | 27 |

總 說 明

積欠工資墊償基金

總說明

中華民國 106 年度

壹、基金概況

- 一、設立依據：依據 73 年 7 月 30 日公布之勞動基準法第 28 條及行政院 75 年 2 月 7 日臺 75 內字第 2787 號核定函設立。
- 二、設立目的：政府為使勞工能在雇主歇業、清算或宣告破產而積欠工資、退休金或資遣費時得以受到即時保障，免於驟失生活依存，於勞動基準法第 28 條訂定由雇主於平時繳納一定數額之積欠工資墊償基金，當雇主歇業、清算或宣告破產而積欠勞工工資、退休金或資遣費時，得由本基金先行墊償，以加強勞工經濟生活之保障。本基金係於 75 年 11 月 1 日開始提繳，76 年 2 月 1 日開始墊償。墊償範圍限於雇主因歇業、清算或宣告破產，本於勞動契約所積欠之工資未滿 6 個月部分。至 104 年 2 月 4 日總統公布勞動基準法第 28 條修正條文，將本基金墊償範圍由原有之工資項目，擴及雇主未依勞動基準法給付之退休金、資遣費及未依勞工退休金條例給付之資遣費，進而使積欠工資墊償基金對於勞工權益之保障更為周全。

三、組織概況：

- (一) 本基金之主管機關為勞動部。
- (二) 本基金應設積欠工資墊償基金管理委員會（以下簡稱管理委員會），置委員 13 人至 15 人，任期 2 年；其中 1 人為主任委員，由勞動部政務次長 1 人兼任之；其餘由勞動部就有關機關代表、勞工團體代表、雇主團體代表、專家學者派（聘）兼之。
- (三) 管理委員會置執行秘書 1 人，由勞動部勞動條件及就業平等司司長兼任，置辦事人員若干人，由勞動部派兼之，統籌辦理行政管理事項。
- (四) 基金收繳及墊償業務委任勞動部勞工保險局辦理。
- (五) 基金運用業務由勞動部勞動基金運用局辦理。基金運用之監理，由勞動部勞動基金監理會行之。

(六) 組織系統圖：

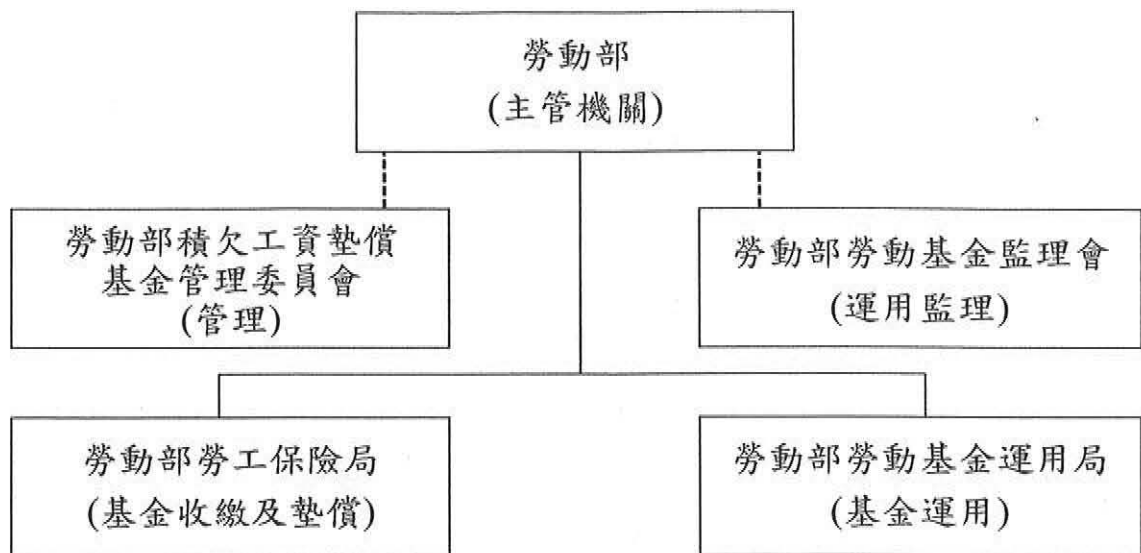

貳、業務計畫概要

一、計畫名稱：積欠工資墊償基金業務計畫。

二、計畫重點：

(一) 業務範圍：

1. 積欠工資墊償基金提繳。
2. 積欠工資墊償基金運用。
3. 積欠工資墊償基金墊償。

(二) 執行方式：

1. 貫徹執行積欠工資墊償基金提繳，以確保勞工權益。
2. 積極辦理積欠工資墊償基金欠費催收作業，除併同勞就保欠費移送行政執行，並持續與地方勞政機關加強合作辦理催繳，共同維護勞工權益。
3. 確實審查辦理積欠工資墊償基金墊償業務，以保障勞工的生活，並杜絕流弊，以維護基金之健全。
4. 利用媒體轉帳方式發放墊款，以利勞工安全、迅速領取。

5. 主動關注重大關廠歇業事件勞工，積極協助勞工申請積欠工資墊償基金墊償事宜，以期勞工免於驟失生活依存。
6. 積極辦理積欠工資墊償基金墊款追償業務，研議改進追償措施，期能有效提高墊款追償比率。
7. 推展業務資訊化，以加強業務管理，提高工作效率。
8. 多方宣導積欠工資墊償基金墊償業務，期使勞工確實明瞭自身權益。
9. 靈活運用基金，以增加收益。

(三) 營運量值及預期效益：

1. 基金來源：依勞動基準法第 28 條第 2 項及積欠工資墊償基金提繳及墊償管理辦法第 3 條規定，由雇主按其當月僱用勞工投保薪資總額萬分之 2.5，按月繳納一定數額之積欠工資墊償基金。
2. 基金用途：依勞動基準法第 28 條規定，作為墊償雇主有歇業、清算或宣告破產之情事時，所積欠之下列債權：
 - (1) 本於勞動契約所積欠之工資未滿 6 個月部分。
 - (2) 雇主未依勞動基準法給付之退休金，及雇主未依勞動基準法或勞工退休金條例給付之資遣費，合計數額以 6 個月平均工資為限。
3. 基金運用範圍：依積欠工資墊償基金提繳及墊償管理辦法第 19 條規定：(1) 存放於金融機構。(2) 以貸款方式供各級政府辦理有償性或可分年編列預算償還之經濟建設或投資支出之用。(3) 購買上市公司股票、國內基金管理機構所發行或經理之證券投資信託基金之受益憑證、國內資產證券化商品（不得超過本基金淨額之 30%）。(4) 購買調節本基金經常收支所需票券或債券。
4. 基金運用業務：
 - (1) 本年度資產配置計畫如圖所示：

運用項目中心配置比例

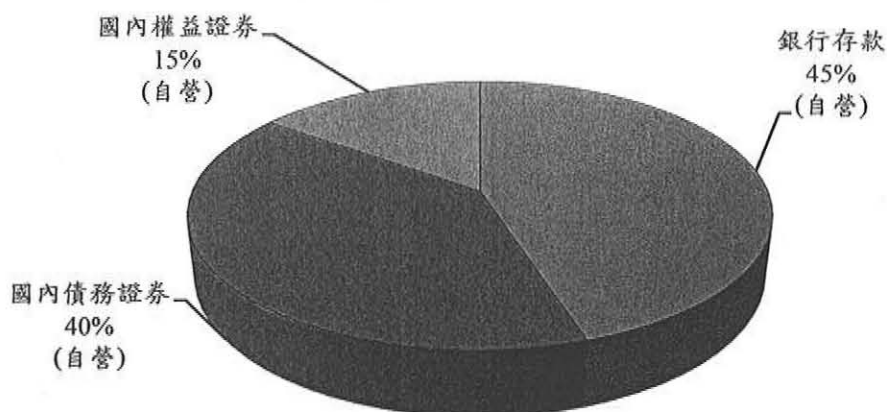

(2)預計平均營運量 116 億 5,000 萬元。

(3)預計利息收入 1 億 1,416 萬 7 千元、投資利益 9,998 萬 6 千元。

(4)預計收益率 1.84%。

參、本年度預算概要

一、收支餘絀概況：

- (一) 本年度總收入 8 億 7,852 萬 3 千元，較上年度預算數 8 億 3,827 萬 3 千元，增加 4,025 萬元，約 4.8%，其中提繳費收入 6 億 5,937 萬元，較上年度預算數 6 億 2,584 萬 2 千元，增加 3,352 萬 8 千元，約 5.36%；利息收入 1 億 1,416 萬 7 千元，較上年度預算數 1 億 2,424 萬 4 千元，減少 1,007 萬 7 千元，約 8.11%；投資利益 9,998 萬 6 千元，較上年度預算數 7,818 萬 7 千元，增加 2,179 萬 9 千元，約 27.88%；什項收入 500 萬元，較上年度預算數 1,000 萬元，減少 500 萬元，約 50%。
- (二) 本年度總支出 3 億 7,230 萬 5 千元，較上年度預算數 3 億 7,051 萬 6 千元，增加 178 萬 9 千元，約 0.48%，其中各項提存 3 億 3,285 萬 5 千元，較上年度預算數 3 億 3,134 萬 6 千元，增加 150 萬 9 千元，約 0.46%；什項支出本年度預算無列數，較上年度預算數減少 2 萬 4 千元，約 100%；業務費用 3,945 萬元，較上年度預算數 3,914 萬 6 千元，增加 30

萬 4 千元，約 0.78%。

- (三) 本年度總收支相抵後，本期賸餘 5 億 621 萬 8 千元，較上年度預算數 4 億 6,775 萬 7 千元，增加 3,846 萬 1 千元，約 8.22%。

二、餘絀撥補概況：

本期賸餘 5 億 621 萬 8 千元，加計前期未分配賸餘 117 億 3,643 萬 1 千元，共計 122 億 4,264 萬 9 千元，悉數列入未分配賸餘。

三、現金流量概況：

- (一) 本年度現金及約當現金之淨增 2,854 萬 3 千元，其中業務活動之淨現金流入 4 億 9,424 萬 9 千元，投資活動之淨現金流出 4 億 6,570 萬 6 千元。
- (二) 期初現金及約當現金 53 億 5,112 萬 8 千元。
- (三) 預計期末現金及約當現金 53 億 7,967 萬 1 千元。

四、資金運用概況：

- (一) 購買定期存單：營運量 52 億 4,200 萬元。
- (二) 購買債券：營運量 46 億 6,000 萬元。
- (三) 投資股票及受益憑證：營運量 17 億 4,800 萬元。

五、墊償工資、退休金及資遣費：

- (一) 本年度預計墊償工資 1 億 4,389 萬元，呆帳核銷 8,149 萬 5 千元，加計前期餘額 4 億 4,060 萬 5 千元，預計期末餘額為 5 億 300 萬元。
- (二) 本年度預計墊償退休金 6,675 萬元，呆帳核銷 3,525 萬元，加計前期餘額 4,700 萬元，預計期末餘額為 7,850 萬元。
- (三) 本年度預計墊償資遣費 1 億 2,159 萬 4 千元，呆帳核銷 6,000 萬元，加計前期餘額 1 億 840 萬 6 千元，預計期末餘額為 1 億 7,000 萬元。

本 頁 空 白

主 要 表

積欠工資墊償基金

收支餘絀預計表

中華民國 106 年度

單位：新臺幣千元

| 前年度決算數 | | 科 目 | 本年度預算數 | | 上年度預算數 | | 比較增減(-) | | 說 明 |
|---------|--------|-----------|---------|--------|---------|--------|---------|---------|----------------------|
| 金 額 | % | | 金 額 | % | 金 額 | % | 金 額 | % | |
| 929,718 | 100.00 | 總收入 | 878,523 | 100.00 | 838,273 | 100.00 | 40,250 | 4.80 | |
| 638,724 | 68.70 | 提繳費收入 | 659,370 | 75.05 | 625,842 | 74.66 | 33,528 | 5.36 | 詳第 11 頁提繳費收入明細表。 |
| 112,757 | 12.13 | 利息收入 | 114,167 | 13.00 | 124,244 | 14.82 | -10,077 | -8.11 | 詳第 12 頁利息收入明細表。 |
| 174,775 | 18.80 | 投資利益 | 99,986 | 11.38 | 78,187 | 9.33 | 21,799 | 27.88 | 詳第 13 頁投資利益明細表。 |
| 3,461 | 0.37 | 什項收入 | 5,000 | 0.57 | 10,000 | 1.19 | -5,000 | -50.00 | 已轉銷呆帳墊償案件經司法途徑收回之收入。 |
| 182,674 | 19.65 | 總支出 | 372,305 | 42.38 | 370,516 | 44.20 | 1,789 | 0.48 | 詳第 14 頁支出明細表。 |
| 40,996 | 4.41 | 投資損失 | - | - | - | - | - | - | |
| 91,005 | 9.79 | 金融資產評價損失 | - | - | - | - | - | - | |
| 17,704 | 1.90 | 各項提存 | 332,855 | 37.89 | 331,346 | 39.53 | 1,509 | 0.46 | |
| 6 | - | 什項支出 | - | - | 24 | - | -24 | -100.00 | |
| 32,963 | 3.55 | 業務費用 | 39,450 | 4.49 | 39,146 | 4.67 | 304 | 0.78 | |
| 747,044 | 80.35 | 本期賸餘(短絀一) | 506,218 | 57.62 | 467,757 | 55.80 | 38,461 | 8.22 | |

註：1. 前年度決算數為審定決算數；上年度預算數為法定預算數。

2. 百分比及前年度決算數細數之和與總數或略有出入，係四捨五入關係。以下各表同。

積欠工資墊償基金

餘絀撥補預計表

中華民國 106 年度

單位：新臺幣千元

| 上 年 度 預 算 數 | | 項 目 | 本 年 度 預 算 數 | | 說 明 |
|-------------|--------|---------|-------------|--------|--|
| 金 額 | % | | 金 額 | % | |
| 11,598,886 | 100.00 | 賸餘之部 | 12,242,649 | 100.00 | 前期未分配賸餘包括： 1.截至104年底未分配賸餘11,268,674千元。 2.105年度本期賸餘467,757千元。 留存本基金。 |
| 467,757 | 4.03 | 本期賸餘 | 506,218 | 4.13 | |
| 11,131,129 | 95.97 | 前期未分配賸餘 | 11,736,431 | 95.87 | |
| - | - | 分配之部 | - | - | |
| 11,598,886 | 100.00 | 未分配賸餘 | 12,242,649 | 100.00 | |

積欠工資墊償基金

現金流量預計表

中華民國 106 年度

單位：新臺幣千元

| 項 目 | 預 算 數 | 說 明 |
|-----------------|-----------|--|
| 業務活動之現金流量 | | |
| 本期賸餘(短絀一) | 506,218 | 詳第7頁收支餘絀預計表。 |
| 調整非現金項目 | -11,969 | 1.提列呆帳 332,855千元 |
| | | 2.固定資產折舊 69千元 |
| | | 3.攤銷無形資產 1,407千元 |
| | | 4.其他淨增(係增加催收墊償工資143,890千元、催收墊償退休金66,750千元及催收墊償資遣費121,594千元)。 |
| | | -332,234千元 |
| | | 5.流動資產淨增 -14,126千元 |
| | | 6.流動負債淨增 60千元 |
| 業務活動之淨現金流入(流出一) | 494,249 | |
| 投資活動之現金流量 | | |
| 流動金融資產淨減(淨增一) | -170,916 | 係增加金融資產。 |
| 無形資產淨減(淨增一) | -1,541 | 係增加電腦軟體。 |
| 增加長期投資 | -293,249 | 係增加無活絡市場之債券投資—非流動。 |
| 投資活動之淨現金流入(流出一) | -465,706 | |
| 現金及約當現金之淨增(淨減一) | 28,543 | |
| 期初現金及約當現金 | 5,351,128 | |
| 期末現金及約當現金 | 5,379,671 | |

本 頁 空 白

明 細 表

積欠工資墊償基金
提繳費收入明細表
中華民國 106 年度

| 適 用 業 別 | 適用勞基 法有一定 雇主之提 繳 單 位 | 適用勞基 法有一定 雇主之提 繳 人 數 | 平均月 提 繳 工 資 | 每 月 提 繳 工 資 總 額 (新 臺 幣 元) | 提 繳 率 2.5 ‰ | 每 月 應 提 繳 額 (新臺幣元) | 全 年 應 提 繳 額 (新臺幣千元) |
|------------------------|-------------------------------|-------------------------------|-------------------|-----------------------------------|----------------|--------------------------|---------------------------|
| 一、農林漁牧業 | 2,500 | 15,900 | 26,500 | 421,350,000 | 2.5 ‰ | 105,338 | 1,264 |
| 二、礦業及土石採取業 | 360 | 3,300 | 34,000 | 112,200,000 | 2.5 ‰ | 28,050 | 337 |
| 三、製造業 | 94,300 | 2,470,000 | 33,150 | 81,880,500,000 | 2.5 ‰ | 20,470,125 | 245,642 |
| 四、電力及燃氣供應業 | 280 | 20,700 | 40,380 | 835,866,000 | 2.5 ‰ | 208,967 | 2,508 |
| 五、用水供應及污染整治業 | 3,360 | 38,100 | 30,070 | 1,145,667,000 | 2.5 ‰ | 286,417 | 3,437 |
| 六、營造業 | 41,170 | 287,000 | 31,000 | 8,897,000,000 | 2.5 ‰ | 2,224,250 | 26,691 |
| 七、批發及零售業 | 180,000 | 1,505,000 | 30,300 | 45,601,500,000 | 2.5 ‰ | 11,400,375 | 136,805 |
| 八、運輸及倉儲業 | 9,280 | 216,000 | 35,300 | 7,624,800,000 | 2.5 ‰ | 1,906,200 | 22,874 |
| 九、住宿及餐飲業 | 20,070 | 290,000 | 26,000 | 7,540,000,000 | 2.5 ‰ | 1,885,000 | 22,620 |
| 十、資訊及通訊傳播業 | 9,860 | 210,000 | 37,000 | 7,770,000,000 | 2.5 ‰ | 1,942,500 | 23,310 |
| 十一、金融及保險業 | 7,000 | 320,000 | 39,000 | 12,480,000,000 | 2.5 ‰ | 3,120,000 | 37,440 |
| 十二、不動產業 | 13,700 | 98,000 | 31,000 | 3,038,000,000 | 2.5 ‰ | 759,500 | 9,114 |
| 十三、專業、科學及技術服務業 | 31,000 | 290,000 | 34,000 | 9,860,000,000 | 2.5 ‰ | 2,465,000 | 29,580 |
| 十四、支援服務業 | 13,070 | 279,000 | 27,000 | 7,533,000,000 | 2.5 ‰ | 1,883,250 | 22,599 |
| 十五、公共行政及國防；強制性 社會安全 | 2,480 | 90,000 | 35,500 | 3,195,000,000 | 2.5 ‰ | 798,750 | 9,585 |
| 十六、教育服務業 | 16,140 | 160,000 | 27,500 | 4,400,000,000 | 2.5 ‰ | 1,100,000 | 13,200 |
| 十七、醫療保健及社會工作服務業 | 24,770 | 360,000 | 33,500 | 12,060,000,000 | 2.5 ‰ | 3,015,000 | 36,180 |
| 十八、藝術、娛樂及休閒服務業 | 2,860 | 37,000 | 28,500 | 1,054,500,000 | 2.5 ‰ | 263,625 | 3,164 |
| 十九、其他服務業 | 19,800 | 140,000 | 31,000 | 4,340,000,000 | 2.5 ‰ | 1,085,000 | 13,020 |
| 合 計 | 492,000 | 6,830,000 | 32,180 | 219,789,383,000 | 2.5 ‰ | 54,947,347 | 659,370 |

積欠工資墊償基金

利息收入明細表

中華民國 106 年度

單位：新臺幣千元

| 項 目 | 營 運 量 (平均餘額) | 利率 | 期 限 | 金 額 | 說 明 |
|--------|-----------------|-------|-----|---------|--|
| 買入定期存單 | 5,242,000 | | | 33,549 | 本項目全數由勞動基金運用局辦理。 定期存款。 |
| 一般利息 | 5,242,000 | 0.64% | 1年 | 33,549 | |
| 有價證券 | 4,660,000 | | | 80,618 | 本項目全數由勞動基金運用局辦理。 投資公債、庫券、公司債及金融債券等。 |
| 債券利息 | 4,660,000 | 1.73% | 1年 | 80,618 | |
| 合 計 | 9,902,000 | | | 114,167 | |

積欠工資墊償基金

投資利益明細表

中華民國 106 年度

單位：新臺幣千元

| 項 目 | 營 運 量 (平均餘額) | 報 酬 率 | 期 限 | 金 額 | 說 明 |
|---------|-----------------|-------|-----|--------|--------------------------------|
| 股票及受益憑證 | 1,748,000 | | | 99,986 | 本項目全數由勞動基金運用局辦理。 投資股票及受益憑證。 |
| 投資收益 | 1,748,000 | 5.72% | 1年 | 99,986 | |
| 合 計 | 1,748,000 | | | 99,986 | |

積欠工資墊償基金

支出明細表

中華民國 106 年度

單位：新臺幣千元

| 前年度決算數 | 科目名稱 | 本年度預算數 | 上年度預算數 | 說明 |
|---------|----------|---------|---------|---------------------------|
| 40,996 | 投資損失 | - | - | |
| 91,005 | 金融資產評價損失 | - | - | |
| 17,704 | 各項提存 | 332,855 | 331,346 | 詳第21頁各項提存分析表。 |
| 940 | 催收提繳費 | 1,399 | 1,289 | |
| 8,778 | 催收墊償工資 | 143,578 | 146,004 | |
| - | 催收墊償退休金 | 66,592 | 84,596 | |
| 7,986 | 催收墊償資遣費 | 121,286 | 99,457 | |
| 6 | 什項支出 | - | 24 | |
| 32,963 | 業務費用 | 39,450 | 39,146 | 行政經費由基金孳息支應，詳第22頁業務費用分析表。 |
| 182,674 | 總計 | 372,305 | 370,516 | |

積欠工資墊償基金

資產折舊明細表

中華民國 106 年度

單位：新臺幣千元

| 項 目 | 機 械 及 設 備 | 交 通 運 輸 設 備 | 什 項 設 備 | 合 計 |
|----------------|-----------|-------------|---------|-------|
| 前年度決算資產原值 | 462 | 552 | 46 | 1,060 |
| 上年度預計新增資產原值 | - | - | - | - |
| 本年度預計新增資產原值 | - | - | - | - |
| 資產重估增值額 | - | - | - | - |
| 本年度(12月底)止資產總額 | 462 | 552 | 46 | 1,060 |
| 本年度應提折舊額 | 64 | 1 | 4 | 69 |
| 業務費用 | 64 | 1 | 4 | 69 |

本 頁 空 白

参 考 表

積欠工資墊償基金

預計平衡表

中華民國 106 年 12 月 31 日

單位：新臺幣千元

| 104年12月31日 實 際 數 | 科 目 | 106年12月31日 預 計 數 | 105年12月31日 預 計 數 | 比 較 增 減 |
|---------------------|----------------------------|---------------------|---------------------|---------|
| 11,272,192 | 資產 | 12,246,288 | 11,740,010 | 506,278 |
| 9,394,977 | 流動資產 | 7,424,114 | 7,211,978 | 212,136 |
| 8,163,591 | 現金 | 5,379,671 | 5,351,128 | 28,543 |
| 8,163,591 | 銀行存款 | 5,379,671 | 5,351,128 | 28,543 |
| 1,041,775 | 流動金融資產 | 1,873,764 | 1,702,848 | 170,916 |
| 962,117 | 公平價值變動列入餘絀之金融資產－流動 | 1,794,106 | 1,623,190 | 170,916 |
| 79,658 | 公平價值變動列入餘絀之金融資產評價調 整－流動 | 79,658 | 79,658 | - |
| 189,611 | 應收款項 | 170,679 | 158,002 | 12,677 |
| 9,687 | 應收帳款 | 9,687 | 9,687 | |
| 72,895 | 應收利息 | 46,711 | 37,918 | 8,793 |
| 104,319 | 應收提繳費 | 111,570 | 107,686 | 3,884 |
| 2,711 | 其他應收款 | 2,711 | 2,711 | - |
| 1,850,000 | 基金長期投資及應收款 | 4,811,021 | 4,517,772 | 293,249 |
| 1,850,000 | 長期投資 | 4,811,021 | 4,517,772 | 293,249 |
| 1,850,000 | 無活絡市場之債券投資－非流動 | 4,811,021 | 4,517,772 | 293,249 |
| 286 | 固定資產 | 145 | 214 | -69 |
| 265 | 機械及設備 | 137 | 201 | -64 |
| 462 | 機械及設備 | 462 | 462 | - |
| 197 | 累計折舊－機械及設備 | 325 | 261 | 64 |
| 5 | 交通及運輸設備 | - | 1 | -1 |
| 552 | 交通及運輸設備 | 552 | 552 | - |
| 547 | 累計折舊－交通及運輸設備 | 552 | 551 | 1 |
| 16 | 什項設備 | 8 | 12 | -4 |
| 46 | 什項設備 | 46 | 46 | - |
| 30 | 累計折舊－什項設備 | 38 | 34 | 4 |

積欠工資墊償基金

預計平衡表

中華民國 106 年 12 月 31 日

單位：新臺幣千元

| 104年12月31日 實 際 數 | 科 目 | 106年12月31日 預 計 數 | 105年12月31日 預 計 數 | 比 較 增 減 |
|---------------------|---------------------|---------------------|---------------------|---------|
| 4,125 | 無形資產 | 4,548 | 4,414 | 134 |
| 4,125 | 無形資產 | 4,548 | 4,414 | 134 |
| 4,125 | 電腦軟體 | 4,548 | 4,414 | 134 |
| 22,805 | 其他資產 | 6,460 | 5,632 | 828 |
| 22,805 | 催收款項 | 6,460 | 5,632 | 828 |
| 5,346 | 催收提繳費 | 5,550 | 5,447 | 103 |
| 2,942 | 備抵呆帳－催收提繳費 | 2,848 | 2,795 | 53 |
| 399,605 | 催收墊償工資 | 503,000 | 440,605 | 62,395 |
| 379,625 | 備抵呆帳－催收墊償工資 | 500,485 | 438,402 | 62,083 |
| - | 催收墊償退休金 | 78,500 | 47,000 | 31,500 |
| - | 備抵呆帳－催收墊償退休金 | 78,107 | 46,765 | 31,342 |
| 8,406 | 催收墊償資遣費 | 170,000 | 108,406 | 61,594 |
| 7,986 | 備抵呆帳－催收墊償資遣費 | 169,150 | 107,864 | 61,286 |
| 11,272,192 | 資 產 合 計 | 12,246,288 | 11,740,010 | 506,278 |
| 3,518 | 負債 | 3,639 | 3,579 | 60 |
| 3,518 | 流動負債 | 3,639 | 3,579 | 60 |
| 3,459 | 應付款項 | 3,571 | 3,514 | 57 |
| 3,459 | 其他應付款 | 3,571 | 3,514 | 57 |
| 60 | 預收款項 | 68 | 65 | 3 |
| 60 | 預收提繳費 | 68 | 65 | 3 |
| 11,268,674 | 公積及餘絀 | 12,242,649 | 11,736,431 | 506,218 |
| 11,268,674 | 累積餘絀 | 12,242,649 | 11,736,431 | 506,218 |
| 11,268,674 | 累積賸餘（短絀－） | 12,242,649 | 11,736,431 | 506,218 |
| 11,268,674 | 累積賸餘（短絀－） | 12,242,649 | 11,736,431 | 506,218 |
| 11,272,192 | 負 債 、 公 積 及 餘 絀 合 計 | 12,246,288 | 11,740,010 | 506,278 |

積欠工資墊償基金

員工人數彙計表

中華民國 106 年度

單位：人

| 職 類 (稱) | 本年度員額預計數 | 說 明 |
|---------|----------|--|
| 正式職員 | 20 | 依台灣省政府75年府人一字第83884號函核定預算員額15人，嗣該府80年府人一字第140557號函核增預算員額3人。又經行政院104年7月3日院授人組字第10400392165號函核增預算員額4人，合計22人。 |
| 聘用(僱)職員 | 1 | |
| 正式工員 | 1 | |
| 總 計 | 22 | |

註：勞務承攬人力主要係辦理委託事務處理，以及辦公場所清潔與保全等業務，預計7人。

積欠工資墊償基金

用人費用彙計表

中華民國 106 年度

單位：新臺幣千元

| 科目名稱 | 本年度預算數 | 說明 |
|-----------|--------|--|
| 正式員額薪資 | 15,688 | 係預算員額內，依據全國軍公教員工待遇支給要點規定編列15,688千元。 |
| 聘僱及兼職人員薪資 | 460 | 係聘用人員薪金460千元。 |
| 超時工作報酬 | 727 | 按業務實際需要編列延長工時及員工不休假加班費727千元。 |
| 獎金 | 4,456 | 依據預算員額、軍公教人員年終工作獎金發給注意事項及公務人員考績法等規定編列年終獎金2,019千元及考績獎金2,437千元，合計編列4,456千元。 |
| 退休及卹償金 | 1,613 | 依公務人員退休法、勞動基準法及參照財政部所屬國營金融、保險事業人員退休撫卹及資遣辦法暨勞工退休金條例等規定，提儲退休及離職金，合計編列1,613千元。 |
| 福利費 | 2,136 | 依全民健康保險法、公教人員保險法、勞工保險條例及就業保險法之規定編列分擔員工及眷屬保險費，另按40歲以上每人2年1次之健康檢查費3,500元標準編列傷病醫藥費，並依「行政院與所屬中央及地方各機關公務人員休假改進措施」規定編列員工休假補助費，以上合計編列2,136千元。 |
| 提繳費 | 1 | 依積欠工資墊償基金提繳及墊償管理辦法規定，按投保薪資總額2.5‰提繳工資墊償費用，編列1千元。 |
| 總計 | 25,081 | |

註：勞務承攬人力主要係辦理委託事務處理，以及辦公場所清潔與保全等業務，預計7人，編列3,423千元。

積欠工資墊償基金

各項提存分析表

中華民國 106 年度

單位：新臺幣千元

| 科目名稱 | 本年度預算數 | 說明 |
|----------------|---------|--|
| 催收款項 | | |
| 1.計提備抵呆帳 | 750,590 | 提列呆帳金額係按催收提繳費、催收墊償工資、催收墊償退休金及催收墊償資遣費餘額依回收情況估算。 |
| 催收提繳費 | 2,848 | |
| 催收墊償工資 | 500,485 | |
| 催收墊償退休金 | 78,107 | |
| 催收墊償資遣費 | 169,150 | |
| 2.減：上年度備抵呆帳餘額 | 595,826 | |
| 催收提繳費 | 2,795 | |
| 催收墊償工資 | 438,402 | |
| 催收墊償退休金 | 46,765 | |
| 催收墊償資遣費 | 107,864 | |
| 3.加：本年度預計呆帳核銷數 | 178,091 | |
| 催收提繳費 | 1,346 | |
| 催收墊償工資 | 81,495 | |
| 催收墊償退休金 | 35,250 | |
| 催收墊償資遣費 | 60,000 | |
| 4.本年度增提數 | 332,855 | |
| 催收提繳費 | 1,399 | |
| 催收墊償工資 | 143,578 | |
| 催收墊償退休金 | 66,592 | |
| 催收墊償資遣費 | 121,286 | |

積欠工資墊償基金

業務費用分析表

中華民國 106 年度

單位：新臺幣千元

| 前年度決算數 | 上年度預算數 | 科目名稱 | 本年度預算數 |
|--------|--------|-----------|--------|
| 19,153 | 24,720 | 用人費用 | 25,081 |
| 11,883 | 15,494 | 正式員額薪資 | 15,688 |
| 460 | 460 | 聘僱及兼職人員薪資 | 460 |
| 358 | 673 | 超時工作報酬 | 727 |
| 3,458 | 4,397 | 獎金 | 4,456 |
| 1,354 | 1,590 | 退休及卹償金 | 1,613 |
| 1,640 | 2,105 | 福利費 | 2,136 |
| 1 | 1 | 提繳費 | 1 |
| 6,119 | 8,009 | 服務費用 | 7,436 |
| 184 | 245 | 水電費 | 245 |
| 869 | 1,010 | 郵電費 | 1,092 |
| 46 | 54 | 旅運費 | 61 |
| 663 | 1,050 | 印刷裝訂與廣告費 | 973 |
| 136 | 125 | 修理保養費 | 149 |
| 3 | 4 | 保險費 | 5 |
| 3,370 | 3,591 | 一般服務費 | 3,587 |
| 830 | 1,910 | 專業服務費 | 1,304 |
| 19 | 20 | 公共關係費 | 20 |
| 269 | 279 | 材料及用品費 | 311 |
| 29 | 22 | 使用材料費 | 6 |

積欠工資墊償基金

業務費用分析表

中華民國 106 年度

單位：新臺幣千元

| 前年度決算數 | 上年度預算數 | 科目名稱 | 本年度預算數 |
|--------|--------|-----------|--------|
| 240 | 257 | 用品消耗 | 305 |
| 6,239 | 4,770 | 租金與利息 | 4,457 |
| 1,952 | 2,369 | 房租 | 2,185 |
| 4,225 | 2,334 | 機器租金 | 2,178 |
| 43 | 37 | 交通及運輸設備租金 | 55 |
| 18 | 30 | 什項設備租金 | 39 |
| 1,090 | 1,257 | 折舊及攤銷 | 1,476 |
| 59 | 64 | 機械及設備折舊 | 64 |
| 63 | 4 | 交通及運輸設備折舊 | 1 |
| 4 | 4 | 什項設備折舊 | 4 |
| 965 | 1,185 | 攤銷 | 1,407 |
| 19 | 22 | 稅捐與規費 | 622 |
| 11 | 11 | 消費與行為稅 | 11 |
| 8 | 11 | 規費 | 611 |
| 74 | 87 | 會費、捐助與分攤 | 65 |
| 2 | 6 | 捐助 | 4 |
| 71 | 81 | 分擔 | 61 |
| - | 2 | 其他 | 2 |
| - | 2 | 其他費用 | 2 |
| 32,963 | 39,146 | 合 計 | 39,450 |

積欠工資墊償基金

業務費用說明

中華民國106年度

用人費用

正式員額薪資

係預算員額內，依據全國軍公教員工待遇支給要點規定編列15,688千元。

聘僱及兼職人員薪資

係聘用人員薪金460千元。

超時工作報酬

按業務實際需要編列延長工時及員工不休假加班費727千元。

獎金

依據預算員額、軍公教人員年終工作獎金發給注意事項及公務人員考績法等規定編列年終獎金2,019千元及考績獎金2,437千元，合計編列4,456千元。

退休及卹償金

依公務人員退休法、勞動基準法及參照財政部所屬國營金融、保險事業人員退休撫卹及資遣辦法暨勞工退休金條例等規定，提儲退休及離職金，合計編列1,613千元。

福利費

依全民健康保險法、公教人員保險法、勞工保險條例及就業保險法之規定編列分擔員工及眷屬保險費，另按40歲以上每人2年1次之健康檢查費3,500元標準編列傷病醫藥費，並依「行政院與所屬中央及地方各機關公務人員休假改進措施」規定編列員工休假補助費，以上合計編列2,136千元。

提繳費

依積欠工資墊償基金提繳及墊償管理辦法規定，按投保薪資總額2.5‰提繳工資墊償費用，編列1千元。

服務費用

水電費

按業務實際需要並遵行節約能源措施編列工作場所水費及電費245千元。

郵電費

按業務實際需要編列郵費、電話費及數據通信費1,092千元。

旅運費

積欠工資墊償基金

業務費用說明

中華民國 106 年度

按國內出差旅費報支要點及業務實際需要編列國內旅費及貨物運費等61千元。

印刷裝訂與廣告費

按業務實際需要編列印刷及裝訂費暨業務宣導費973千元，其中運用於報紙及廣播等媒體編列703千元，辦理本基金提繳及墊償等業務宣導，提醒雇主繳費義務及勞工自身權益，以獲得應有之保障。

修理保養費

按業務實際需要編列房屋、機械、交通運輸及什項設備修護費149千元。

保險費

按業務實際需要編列交通及運輸設備及責任保險費5千元。

一般服務費

按業務實際需要編列匯費及手續費4千元、外包費3,539千元暨體育活動費44千元(22人×2,000元)，合計編列3,587千元。其中委託事務處理，以及辦公場所清潔與保全等勞務承攬計7人，共編列3,423千元。

專業服務費

按業務實際需要編列法律事務費、委託調查研究費、委託檢驗(定)試驗認證費、委託考選訓練費、電子計算機軟體服務費與講課鐘點、稿費及出席審查及查詢費1,304千元。

公共關係費

配合業務推廣及加強業務上之連繫等需要編列20千元。

材料及用品費

使用材料費

按業務實際需要編列公務車輛之燃料6千元。

用品消耗

按業務實際需要編列辦公用品、報章什誌、食品等305千元。

租金與利息

房租

積欠工資墊償基金

業務費用說明

中華民國106年度

按業務實際需要編列租用辦公場所等租金2,185千元。

機器租金

按業務實際需要編列電腦硬、軟體租金及使用費2,178千元。

交通及運輸設備租金

按業務實際需要編列電話總機及分機等電信設備租金55千元。

什項設備租金

按業務實際需要編列租用影印機等什項設備租金39千元。

折舊及攤銷

折舊

預計截至106年12月底之資產價值計算折舊69千元，詳資產折舊明細表。

攤銷

委託廠商設計開發之電腦軟體及購買套裝軟體等費用，依使用年限攤銷，編列1,407千元。

稅捐與規費

消費與行為稅

按業務實際需要編列公務車輛使用牌照稅11千元。

規費

按業務實際需要編列行政規費、汽車燃料使用費611千元。

會費、捐助與分攤

捐助

按業務實際需要編列補助勞動部勞工保險局工會辦理勞工教育訓練4千元。

分擔

按業務實際需要編列分擔辦公大樓管理費61千元。

其他

其他費用

係購置消防器材、滅火器換藥維修等編列其他費用2千元。

附

錄

積欠工資墊償基金
立法院審議中央政府總預算案附屬單位預算
所提決議及附帶決議辦理情形報告表
 中華民國 105 年度

| 決 議 及 附 帶 決 議 | 議 議 | 辦 理 情 形 |
|--|---|-----------------------------------|
| 項 次 | 內 容 | |
| 肆、審查 經過 及審 議總 結果 五、通案 決議 | <p>一、通案決議部分：</p> <p>(一)有鑑於近年來我國勞動環境之保障日趨低落，為促進勞動環境之健全，故提出下列三點要求：</p> <ol style="list-style-type: none"> 1.針對行政機關各部會「勞動派遣」、「勞務承攬」居高不下之情形，中央政府非營業特種基金運用於「勞務承攬」經費之預算編列仍逐年增加。政府應當釐清二者之差異並訂定相關規範，且研議逐年下降比例，以維護勞動權利。 2.現行基本工資制度缺乏完善之審議程序制度，且未能反映經濟現況與滿足勞工生活基本需求。勞工工作報酬之最低限度應維持本人及家屬符合合理生活水準之規定，為落實憲法生存權及工作權之保障，確保最低工資得使勞工維持具有人性尊嚴之基本生活，促進企業之公平競爭與經濟之健全發展，盡速推動「最低工資法」之立法，係政府之責任。 3.我國醫療環境惡劣，造成「醫護過勞」、「四大科皆空」等現況，然而醫師納入勞基法已是多年來，醫界的高度盼望及訴求。政府應當盡速擬定相關法令修改，推展配套措施。 <p>針對上開要求，爰要求行政院責成勞動部、衛生福利部等相關部會共同研商，盡速完成相關法令修訂。</p> <p>(二)查2015年6月17日教育部及勞動部分別通過《專科以上學校強化學生兼任助理學習與勞動權益保障處理原則》及《專科以上學校兼任助理勞動權益保障指導原則》，做為各大專院校兼任助理之學習及勞動權益之準則。</p> <p>然兩原則實施後，卻紛紛出現大學各自認定之情形，造成「假學習，真僱傭」之亂象，縱使兼任助理工作具勞動部《專科以上學校兼任助理勞動權益保障指導原則》之人格從屬性及經濟從屬性，且不具教育部《專科以上學校強化學生兼任助理學習與勞動權益保障處理</p> | <p>非本基金主管業務。</p> <p>非本基金主管業務。</p> |

積欠工資墊償基金
立法院審議中央政府總預算案附屬單位預算
所提決議及附帶決議辦理情形報告表
 中華民國 105 年度

| 決 議 項 次 | 及 附 帶 決 議 內 容 | 辦 理 情 形 |
|------------------|--|------------------|
| | <p>原則》之課程學習及服務學習之要件，各校卻仍以學習作為名目，將兼任助理逕自劃入學習型，濫用學習型助理之情形，影響兼任助理之勞動權益甚鉅。</p> <p>又查，大學企圖以各種方式將兼任助理全面學習化，可說罄竹難書，實際案例概列如下：</p> <p>一、國立政治大學勞僱型助理之薪資及學習型助理津貼有明顯之落差，以碩士級為例，學習型助理每月可得7,500 元，勞僱型則僅得6,000 元，除造成同工不同酬、特意引導學生選擇成為學習型助理，亦有將勞、健保費及勞退金轉嫁勞僱型助理之嫌。</p> <p>二、國立臺灣師範大學要求欲聘請勞僱型助理之教師需簽署切結書，要求教師必須負擔因聘任勞僱型兼任助理，而衍生身心障礙者進用不足之差額補助費；此外，該校更將原為工讀生所屬之工作事項，以「行政學習」之名義，將早已確有勞僱事實之工作轉為學習事務。</p> <p>三、國立成功大學之「單項勞務」規定，竟要求學生僅能申請一項勞僱型兼任助理，限縮兼任助理勞動自主。</p> <p>凡此種種，皆已嚴重戕害兼任研究助理之基本勞動權益，爰要求：勞動部及教育部應於二週內：邀集科技部、相關工會團體、學者專家及大專院校代表等召開兩原則檢討會議，以檢討兩原則施行至今所衍生之諸多問題，及研議將全數兼任助理納為勞僱型助理之可行性後，於一個月內提出相關檢討報告。</p> <p>(三)現行各類災害救助種類及標準係依災害防救法第48 條授權各業務主管機關訂之。但救助金主要是對遭受災害的人民給予生活上的救助，本應屬社會救助的一環，且其發放在地方政府也是由社政單位統籌辦理，基於國家災害救助資源整體運用，中央各類災害救助不應散落在各部會，造成地方政府和人民無所適從，爰要求行政院</p> | <p>非本基金主管業務。</p> |

積欠工資墊償基金
立法院審議中央政府總預算案附屬單位預算
所提決議及附帶決議辦理情形報告表
 中華民國 105 年度

| 決 議 及 附 帶 決 議 | | 辦 理 情 形 | | | | | | | | | | | | | | | | | | | | | | | | | | | | | | | | | | | | | | | | | | | | | | | | | | | | | | | | | | | | | | | | | | | | | | | | | | | | | | | | | | | | | | | | | | | | | | | | | | | | | | | | | | | | | | | | | | | | | | | | | |
|--|--|--|---------------|---------------|-------------|---------|--------|-------|----|-------------|-------------|---|---|----|----|------------|-------------|-------|---|-------|----|-------------|-------------|--------|---|-------|----|-------------|-------------|---|---|----|----|-------------|-------------|---|---|----|----|-------------|---------------|-----------|-----------|-------|----|-------------|---------------|---------|-----------|-------|----|-------------|---------------|------------|------------|--------|----|-------------|---------------|-----------|------------|-------|----|-------------|---------------|-----------|------------|-------|----|-------------|---------------|------------|------------|-------|----|-------------|---------------|-----------|------------|-------|----|-------------|---------------|------------|------------|-------|----|-------------|---------------|------------|-------------|--------|-----|------------|---------------|------------|-------------|---------|-----|-------------|---------------|-------------|-------------|--------|-----|-------------|---------------|-------------|---------------|--------|-----|------------|---------------|-------------|-------------|---------|-----|------------|---------------|------------|-------------|--------|--|
| 項 次 | 內 容 | | | | | | | | | | | | | | | | | | | | | | | | | | | | | | | | | | | | | | | | | | | | | | | | | | | | | | | | | | | | | | | | | | | | | | | | | | | | | | | | | | | | | | | | | | | | | | | | | | | | | | | | | | | | | | | | | | | | | | | | | | |
| 柒、信託基金部分審議結果社會福利及衛生環境委員會 甲、勞動部主管 三、積欠工資墊償基金 (五)通過決議 | 災害防救辦公室會同內政部及衛生福利部共同協商，於三個月內完成相關規定並向立法院內政委員會提出書面報告。 | | | | | | | | | | | | | | | | | | | | | | | | | | | | | | | | | | | | | | | | | | | | | | | | | | | | | | | | | | | | | | | | | | | | | | | | | | | | | | | | | | | | | | | | | | | | | | | | | | | | | | | | | | | | | | | | | | | | | | | | | | |
| | 二、各委員會審查決議部分： 1.積欠工資墊償基金是勞動基金運作收益最佳之基金，為何104 年底追償率僅52.55%，顯見行政單位追償不力。爰此，向立法院社會福利及衛生環境委員會提出書面報告。 | 本案業以勞動部 106 年 3 月 7 日勞局普字第 10601800060 號函向立法院社會福利及衛生環境委員會提出相關書面報告資料在案。 | | | | | | | | | | | | | | | | | | | | | | | | | | | | | | | | | | | | | | | | | | | | | | | | | | | | | | | | | | | | | | | | | | | | | | | | | | | | | | | | | | | | | | | | | | | | | | | | | | | | | | | | | | | | | | | | | | | | | | | | | |
| | 單位：元 | | | | | | | | | | | | | | | | | | | | | | | | | | | | | | | | | | | | | | | | | | | | | | | | | | | | | | | | | | | | | | | | | | | | | | | | | | | | | | | | | | | | | | | | | | | | | | | | | | | | | | | | | | | | | | | | | | | | | | | | | | |
| | <table><tr><th>年 度</th><th>當年墊償金額</th><th>累積墊償金額</th><th>當年償還金額</th><th>累積償還金額</th><th>當年追償率</th></tr><tr><td>86</td><td>124,828,187</td><td>260,719,566</td><td>0</td><td>0</td><td>0%</td></tr><tr><td>87</td><td>34,531,176</td><td>295,250,742</td><td>8,526</td><td>0</td><td>0.03%</td></tr><tr><td>88</td><td>113,623,526</td><td>408,874,268</td><td>21,985</td><td>0</td><td>0.02%</td></tr><tr><td>89</td><td>213,286,578</td><td>622,160,846</td><td>0</td><td>0</td><td>0%</td></tr><tr><td>90</td><td>287,136,509</td><td>909,297,355</td><td>0</td><td>0</td><td>0%</td></tr><tr><td>91</td><td>461,855,919</td><td>1,371,153,274</td><td>1,045,684</td><td>4,491,356</td><td>0.23%</td></tr><tr><td>92</td><td>332,580,787</td><td>1,703,734,061</td><td>608,003</td><td>5,099,359</td><td>0.18%</td></tr><tr><td>93</td><td>132,112,127</td><td>1,835,846,188</td><td>28,563,790</td><td>33,663,149</td><td>21.62%</td></tr><tr><td>94</td><td>215,064,843</td><td>2,050,911,031</td><td>4,114,538</td><td>37,777,687</td><td>1.91%</td></tr><tr><td>95</td><td>290,515,060</td><td>2,341,426,091</td><td>3,125,595</td><td>40,903,282</td><td>1.08%</td></tr><tr><td>96</td><td>303,318,685</td><td>2,644,744,776</td><td>20,646,314</td><td>61,549,596</td><td>6.81%</td></tr><tr><td>97</td><td>280,437,986</td><td>2,925,182,762</td><td>2,596,079</td><td>64,145,675</td><td>0.93%</td></tr><tr><td>98</td><td>541,008,884</td><td>3,466,191,646</td><td>24,583,188</td><td>88,728,863</td><td>4.54%</td></tr><tr><td>99</td><td>116,232,200</td><td>3,582,423,846</td><td>13,655,362</td><td>102,384,225</td><td>11.75%</td></tr><tr><td>100</td><td>66,234,605</td><td>3,648,658,451</td><td>96,527,301</td><td>198,911,526</td><td>145.74%</td></tr><tr><td>101</td><td>191,253,357</td><td>3,839,911,808</td><td>118,500,426</td><td>317,411,952</td><td>61.96%</td></tr><tr><td>102</td><td>149,584,156</td><td>3,989,495,964</td><td>116,143,619</td><td>3,515,439,572</td><td>74.75%</td></tr><tr><td>103</td><td>71,318,988</td><td>4,060,814,952</td><td>116,143,619</td><td>545,375,380</td><td>162.85%</td></tr><tr><td>104</td><td>73,306,025</td><td>4,134,128,604</td><td>38,521,640</td><td>583,897,020</td><td>52.55%</td></tr></table> | | 年 度 | 當年墊償金額 | 累積墊償金額 | 當年償還金額 | 累積償還金額 | 當年追償率 | 86 | 124,828,187 | 260,719,566 | 0 | 0 | 0% | 87 | 34,531,176 | 295,250,742 | 8,526 | 0 | 0.03% | 88 | 113,623,526 | 408,874,268 | 21,985 | 0 | 0.02% | 89 | 213,286,578 | 622,160,846 | 0 | 0 | 0% | 90 | 287,136,509 | 909,297,355 | 0 | 0 | 0% | 91 | 461,855,919 | 1,371,153,274 | 1,045,684 | 4,491,356 | 0.23% | 92 | 332,580,787 | 1,703,734,061 | 608,003 | 5,099,359 | 0.18% | 93 | 132,112,127 | 1,835,846,188 | 28,563,790 | 33,663,149 | 21.62% | 94 | 215,064,843 | 2,050,911,031 | 4,114,538 | 37,777,687 | 1.91% | 95 | 290,515,060 | 2,341,426,091 | 3,125,595 | 40,903,282 | 1.08% | 96 | 303,318,685 | 2,644,744,776 | 20,646,314 | 61,549,596 | 6.81% | 97 | 280,437,986 | 2,925,182,762 | 2,596,079 | 64,145,675 | 0.93% | 98 | 541,008,884 | 3,466,191,646 | 24,583,188 | 88,728,863 | 4.54% | 99 | 116,232,200 | 3,582,423,846 | 13,655,362 | 102,384,225 | 11.75% | 100 | 66,234,605 | 3,648,658,451 | 96,527,301 | 198,911,526 | 145.74% | 101 | 191,253,357 | 3,839,911,808 | 118,500,426 | 317,411,952 | 61.96% | 102 | 149,584,156 | 3,989,495,964 | 116,143,619 | 3,515,439,572 | 74.75% | 103 | 71,318,988 | 4,060,814,952 | 116,143,619 | 545,375,380 | 162.85% | 104 | 73,306,025 | 4,134,128,604 | 38,521,640 | 583,897,020 | 52.55% | |
| | 年 度 | 當年墊償金額 | 累積墊償金額 | 當年償還金額 | 累積償還金額 | 當年追償率 | | | | | | | | | | | | | | | | | | | | | | | | | | | | | | | | | | | | | | | | | | | | | | | | | | | | | | | | | | | | | | | | | | | | | | | | | | | | | | | | | | | | | | | | | | | | | | | | | | | | | | | | | | | | | | | | | | | | | |
| | 86 | 124,828,187 | 260,719,566 | 0 | 0 | 0% | | | | | | | | | | | | | | | | | | | | | | | | | | | | | | | | | | | | | | | | | | | | | | | | | | | | | | | | | | | | | | | | | | | | | | | | | | | | | | | | | | | | | | | | | | | | | | | | | | | | | | | | | | | | | | | | | | | | | |
| | 87 | 34,531,176 | 295,250,742 | 8,526 | 0 | 0.03% | | | | | | | | | | | | | | | | | | | | | | | | | | | | | | | | | | | | | | | | | | | | | | | | | | | | | | | | | | | | | | | | | | | | | | | | | | | | | | | | | | | | | | | | | | | | | | | | | | | | | | | | | | | | | | | | | | | | | |
| | 88 | 113,623,526 | 408,874,268 | 21,985 | 0 | 0.02% | | | | | | | | | | | | | | | | | | | | | | | | | | | | | | | | | | | | | | | | | | | | | | | | | | | | | | | | | | | | | | | | | | | | | | | | | | | | | | | | | | | | | | | | | | | | | | | | | | | | | | | | | | | | | | | | | | | | | |
| | 89 | 213,286,578 | 622,160,846 | 0 | 0 | 0% | | | | | | | | | | | | | | | | | | | | | | | | | | | | | | | | | | | | | | | | | | | | | | | | | | | | | | | | | | | | | | | | | | | | | | | | | | | | | | | | | | | | | | | | | | | | | | | | | | | | | | | | | | | | | | | | | | | | | |
| | 90 | 287,136,509 | 909,297,355 | 0 | 0 | 0% | | | | | | | | | | | | | | | | | | | | | | | | | | | | | | | | | | | | | | | | | | | | | | | | | | | | | | | | | | | | | | | | | | | | | | | | | | | | | | | | | | | | | | | | | | | | | | | | | | | | | | | | | | | | | | | | | | | | | |
| | 91 | 461,855,919 | 1,371,153,274 | 1,045,684 | 4,491,356 | 0.23% | | | | | | | | | | | | | | | | | | | | | | | | | | | | | | | | | | | | | | | | | | | | | | | | | | | | | | | | | | | | | | | | | | | | | | | | | | | | | | | | | | | | | | | | | | | | | | | | | | | | | | | | | | | | | | | | | | | | | |
| | 92 | 332,580,787 | 1,703,734,061 | 608,003 | 5,099,359 | 0.18% | | | | | | | | | | | | | | | | | | | | | | | | | | | | | | | | | | | | | | | | | | | | | | | | | | | | | | | | | | | | | | | | | | | | | | | | | | | | | | | | | | | | | | | | | | | | | | | | | | | | | | | | | | | | | | | | | | | | | |
| | 93 | 132,112,127 | 1,835,846,188 | 28,563,790 | 33,663,149 | 21.62% | | | | | | | | | | | | | | | | | | | | | | | | | | | | | | | | | | | | | | | | | | | | | | | | | | | | | | | | | | | | | | | | | | | | | | | | | | | | | | | | | | | | | | | | | | | | | | | | | | | | | | | | | | | | | | | | | | | | | |
| | 94 | 215,064,843 | 2,050,911,031 | 4,114,538 | 37,777,687 | 1.91% | | | | | | | | | | | | | | | | | | | | | | | | | | | | | | | | | | | | | | | | | | | | | | | | | | | | | | | | | | | | | | | | | | | | | | | | | | | | | | | | | | | | | | | | | | | | | | | | | | | | | | | | | | | | | | | | | | | | | |
| | 95 | 290,515,060 | 2,341,426,091 | 3,125,595 | 40,903,282 | 1.08% | | | | | | | | | | | | | | | | | | | | | | | | | | | | | | | | | | | | | | | | | | | | | | | | | | | | | | | | | | | | | | | | | | | | | | | | | | | | | | | | | | | | | | | | | | | | | | | | | | | | | | | | | | | | | | | | | | | | | |
| | 96 | 303,318,685 | 2,644,744,776 | 20,646,314 | 61,549,596 | 6.81% | | | | | | | | | | | | | | | | | | | | | | | | | | | | | | | | | | | | | | | | | | | | | | | | | | | | | | | | | | | | | | | | | | | | | | | | | | | | | | | | | | | | | | | | | | | | | | | | | | | | | | | | | | | | | | | | | | | | | |
| | 97 | 280,437,986 | 2,925,182,762 | 2,596,079 | 64,145,675 | 0.93% | | | | | | | | | | | | | | | | | | | | | | | | | | | | | | | | | | | | | | | | | | | | | | | | | | | | | | | | | | | | | | | | | | | | | | | | | | | | | | | | | | | | | | | | | | | | | | | | | | | | | | | | | | | | | | | | | | | | | |
| | 98 | 541,008,884 | 3,466,191,646 | 24,583,188 | 88,728,863 | 4.54% | | | | | | | | | | | | | | | | | | | | | | | | | | | | | | | | | | | | | | | | | | | | | | | | | | | | | | | | | | | | | | | | | | | | | | | | | | | | | | | | | | | | | | | | | | | | | | | | | | | | | | | | | | | | | | | | | | | | | |
| | 99 | 116,232,200 | 3,582,423,846 | 13,655,362 | 102,384,225 | 11.75% | | | | | | | | | | | | | | | | | | | | | | | | | | | | | | | | | | | | | | | | | | | | | | | | | | | | | | | | | | | | | | | | | | | | | | | | | | | | | | | | | | | | | | | | | | | | | | | | | | | | | | | | | | | | | | | | | | | | | |
| | 100 | 66,234,605 | 3,648,658,451 | 96,527,301 | 198,911,526 | 145.74% | | | | | | | | | | | | | | | | | | | | | | | | | | | | | | | | | | | | | | | | | | | | | | | | | | | | | | | | | | | | | | | | | | | | | | | | | | | | | | | | | | | | | | | | | | | | | | | | | | | | | | | | | | | | | | | | | | | | | |
| 101 | 191,253,357 | 3,839,911,808 | 118,500,426 | 317,411,952 | 61.96% | | | | | | | | | | | | | | | | | | | | | | | | | | | | | | | | | | | | | | | | | | | | | | | | | | | | | | | | | | | | | | | | | | | | | | | | | | | | | | | | | | | | | | | | | | | | | | | | | | | | | | | | | | | | | | | | | | | | | | |
| 102 | 149,584,156 | 3,989,495,964 | 116,143,619 | 3,515,439,572 | 74.75% | | | | | | | | | | | | | | | | | | | | | | | | | | | | | | | | | | | | | | | | | | | | | | | | | | | | | | | | | | | | | | | | | | | | | | | | | | | | | | | | | | | | | | | | | | | | | | | | | | | | | | | | | | | | | | | | | | | | | | |
| 103 | 71,318,988 | 4,060,814,952 | 116,143,619 | 545,375,380 | 162.85% | | | | | | | | | | | | | | | | | | | | | | | | | | | | | | | | | | | | | | | | | | | | | | | | | | | | | | | | | | | | | | | | | | | | | | | | | | | | | | | | | | | | | | | | | | | | | | | | | | | | | | | | | | | | | | | | | | | | | | |
| 104 | 73,306,025 | 4,134,128,604 | 38,521,640 | 583,897,020 | 52.55% | | | | | | | | | | | | | | | | | | | | | | | | | | | | | | | | | | | | | | | | | | | | | | | | | | | | | | | | | | | | | | | | | | | | | | | | | | | | | | | | | | | | | | | | | | | | | | | | | | | | | | | | | | | | | | | | | | | | | | |