

中 華 民 國 1 0 4 年 度

(104 年 1 月 1 日 至 104 年 12 月 31 日)

勞 動 部 主 管
積 欠 工 資 墊 償 基 金 決 算

(整 編 本)

勞 動 部 勞 工 保 險 局 編

積欠工資墊償基金

目次

中華民國 104 年度

一、總說明

(一) 基金概況	01
(二) 業務計畫之執行成果	02
(三) 決算概要	04

二、主要表

(一) 收支餘絀決算表	07
(二) 餘絀撥補決算表	08
(三) 現金流量決算表	09
(四) 平衡表	10

三、明細表

(一) 提繳費收入明細表	13
(二) 利息收入明細表	14
(三) 投資利益明細表	15
(四) 什項收入明細表	16
(五) 支出明細表	17
(六) 固定資產建設改良擴充計畫預算與實際進度比較表	18
(七) 固定資產建設改良擴充明細表	20
(八) 資產折舊明細表	21
(九) 資產報廢明細表	22

四、參考表

(一) 員工人數彙計表	23
(二) 用人費用彙計表	24
(三) 投資損失分析表	25
(四) 金融資產評價損失分析表	26
(五) 各項提存分析表	27
(六) 什項支出分析表	28
(七) 代墊工資分析表	29
(八) 代墊資遣費分析表	32
(九) 業務費用分析表	33
(十) 業務費用管制性項目及統計所需項目比較表	36

五、附錄

立法院審議中央政府總預算案附屬單位預算所提決議及附帶決議辦理情形 報告表	37
---	----

明 說 總

積欠工資墊償基金

總 說 明

中華民國 104 年度

壹、基金概況

一、設立依據：依據 73 年 7 月 30 日公布之勞動基準法第 28 條及行政院 75 年 2 月 7 日臺 75 內字第 2787 號核定函設立。

二、設立目的：政府為使勞工能在雇主歇業、清算或宣告破產而積欠工資、退休金或資遣費時得以受到即時保障，免於驟失生活依存，於勞動基準法第 28 條訂定由雇主於平時繳納一定數額之積欠工資墊償基金，當雇主歇業、清算或宣告破產而積欠勞工工資、退休金或資遣費時，得由該基金先行墊償，以加強勞工經濟生活之保障。本基金係於 75 年 11 月 1 日開始提繳，76 年 2 月 1 日開始墊償。墊償範圍限於雇主因歇業、清算或宣告破產，本於勞動契約所積欠之工資未滿 6 個月部分。至 104 年 2 月 4 日總統公布勞動基準法第 28 條修正條文，將本基金墊償範圍由原有之工資項目，擴及雇主未依勞動基準法給付之退休金、資遣費及未依勞工退休金條例給付之資遣費，進而使積欠工資墊償基金對於勞工權益之保障更為周全。

三、組織概況：

(一) 本基金之主管機關為勞動部。

(二) 本基金應設積欠工資墊償基金管理委員會（以下簡稱基金管理會），置委員 13 人至 15 人，任期 2 年；其中 1 人為主任委員，由勞動部次長 1 人兼任之；其餘由勞動部就有關機關代表、勞工團體代表、雇主團體代表、專家學者派（聘）兼之。

(三) 基金管理會置執行秘書 1 人，由勞動部勞動條件及就業平等司司長兼任，置辦事人員若干人，由勞動部派兼之，統籌辦理行政管理事項。

(四) 基金收繳及墊償業務委任勞動部勞工保險局辦理。

(五) 基金運用業務由勞動部勞動基金運用局辦理。基金運用之監理，由勞動部勞動基金監理會行之。

(六) 積欠工資墊償基金組織系統圖：

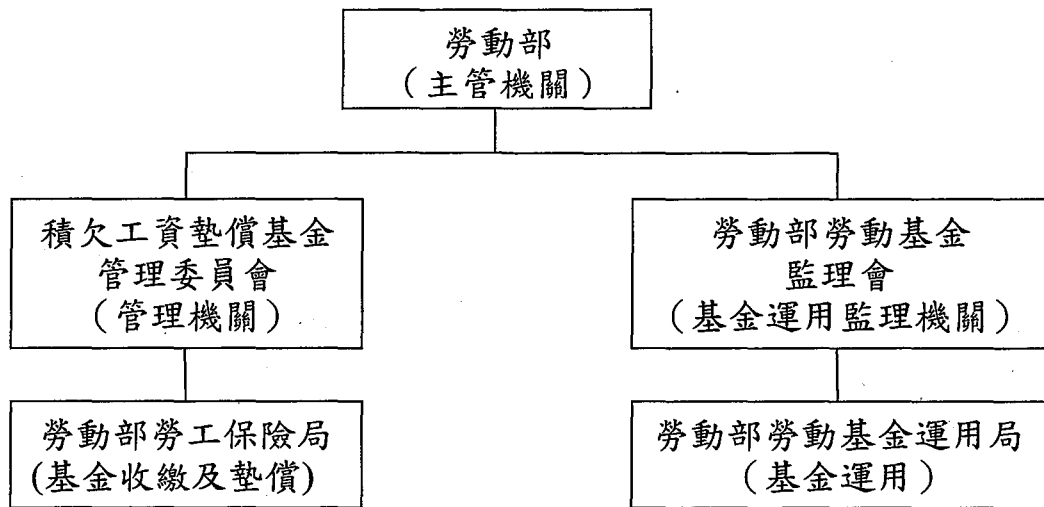

貳、業務計畫之執行成果

一、貫徹執行積欠工資墊償基金提繳，以確保勞工權益。

本局自 75 年 11 月起接受委任開始辦理積欠工資墊償基金業務，截至 104 年 12 月底止，積欠工資墊償基金提繳單位數為 49 萬 5,735 個，較 103 年 12 月底 48 萬 5,466 個，增加 1 萬 269 個提繳單位，增加率為 2.12%。提繳人數為 693 萬 5,746 人，較 103 年 12 月底 675 萬 2,182 人，增加 18 萬 3,564 人，增加率 2.72%。

二、積極辦理欠繳積欠工資墊償基金之單位催收，並對逾期仍未繳納者移送行政執行。

本局按月以掛號郵寄「催繳通知」促請雇主儘速繳納外，並再以電話催繳，如逾期仍未繳納者，移送行政執行，除持續催繳外，並按月將欠繳基金資料製成光碟，轉送勞動部資訊處，提供各縣市政府查詢、下載、列印，另針對欠費金額達 1,500 元且生效中單位，以勞動部名義函請各縣市政府依勞動基準法第 79 條規定處理。自 75 年 11 月開辦至 104 年 12 月底止，提繳率高達 99.95%。

三、確實審查辦理積欠工資墊償基金墊償業務，以保障勞工的生活，並杜絕流弊確保基金財務安全。

受理案件均就申請墊償所需檢附之相關書表文件詳實檢核無誤，符合勞動基準法第 28 條規定者，始得墊償。查 104 年度積欠工資墊償基金墊償單位計有 89 家，墊付人數 1,040 人，金額 7,330 萬 6,025 元。

四、以媒體轉帳方式發放墊款，俾利勞工安全、迅速領取。

核定墊償之墊款，自 86 年 8 月 15 日起即委託金融機構轉帳至勞工指定之本人帳戶。

五、主動關注重大關廠歇業事件勞工，協助有關積欠工資墊償申請事宜。

遇有重大關廠歇業事件勞工，皆主動關注雇主積欠勞工勞動債權情形，即時協助勞工申請墊償事宜。104 年度協助申請墊付逾百人之重大關廠歇業案計 2 家，墊付人數 227 人，金額 1,618 萬 4,915 元。

六、積極辦理積欠工資墊償基金墊款追償業務，研議改進追償措施，期能有效提高墊款追回比率。

本局代墊之墊款取得優先受清償權，有訴追實益者依法求償，自開辦至 104 年 12 月底止，已償還代墊工資金額 5 億 8,389 萬餘元，償還率為 14.12%。

七、推展業務資訊化，以加強業務管理，提高工作效率。

本局電腦主機系統提昇案中，積欠工資墊償系統自 99 年 5 月 3 日起正式上線，申請案件自受理、審核至核定轉帳代墊工資作業，均於系統建檔，以維護資料管理安全性及後續各項資料統計。

八、多方宣導積欠工資墊償業務，期使勞工確實明瞭自身權益。

為讓勞工充分瞭解積欠工資墊償基金制度，104 年度分別於各地廣播電台製播 2,174 檔積欠工資墊償基金業務廣告、利用平面媒體刊登積欠工資墊償基金業務廣告 1 則，並發布新聞稿 2 則。

九、靈活運用基金，以增加收益。

為爭取積欠工資墊償基金較高之收益，積極向銀行爭取以小額拆單方式儲存定期存款；債務證券方面，投資部位符合年度運用計畫之允許變動區間，收益率高於預定收益率，投資時慎選債信良好，利率相對較佳之標的進行投資。

104 年積欠工資墊償基金實際運用與運用計畫比較表 單位：元

投資項目	年底合計	%	年度計畫變動區間	說明
一、銀行存款	8,150,804,847	73.81	50~80	符合
二、國內債務證券	1,850,000,000	16.76	8~17	符合
三、國內權益證券	1,041,774,634	9.43	0~30	符合
合計	11,042,579,481	100.00		

104 年積欠工資墊償基金實際收益率與預定收益率比較表

投資項目	104 年收益率 (%)	運用計畫預定收益率 (%)	說明
一、銀行存款	1.07	0.81	達成。
二、國內債務證券	1.75	1.71	達成。
三、國內權益證券	3.79	5.45	104 年度在國內外金融情勢不佳狀況下，台股全年下跌 969.2 點，跌幅達 10.41%，且波動幅度加大，操作難度頗高，惟國內自營權益證券藉由良好的投資配置及善用擇時策略增加波段操作，報酬率仍勉力維持在 3.79%，表現遠超越大盤達 14.2 個百分點。
合計	1.47	1.75	

參、決算概要

一、收支餘絀實況：

(一) 總收入 929,717,572.00 元，其中：

提繳費收入	638,724,168.00 元，佔總收入	68.70%。
利息收入	112,757,180.00 元，佔總收入	12.13%。
投資利益	174,774,938.00 元，佔總收入	18.80%。
什項收入	3,461,286.00 元，佔總收入	0.37%。

(二) 總支出 182,673,561.00 元，其中：

投資損失	40,996,163.00 元，佔總收入	4.41%。
金融資產評價損失	91,004,778.00 元，佔總收入	9.79%。
各項提存	17,703,687.00 元，佔總收入	1.90%。
什項支出	5,592.00 元，佔總收入	0.00%。
行政費用	32,963,341.00 元，佔總收入	3.55%。

(三) 本期賸餘 747,044,011.00 元，佔總收入 80.35%。

(四) 本年度總收入實際數 929,717,572.00 元，較預算數 767,728,000.00 元，增加 161,989,572.00 元，增加 21.10%。

(五) 本年度總支出實際數 182,673,561.00 元，較預算數 158,229,000.00 元，增加 24,444,561.00 元，增加 15.45%。

(六) 以上收支相抵後，本期賸餘較預算數增加 137,545,011.00 元，增加 22.57%。

二、餘絀撥補實況：

本年度賸餘實際數 747,044,011.00 元，較預算數賸餘 609,499,000.00 元，增加 137,545,011.00 元，增加 22.57%，加計前期未分配賸餘 10,521,629,868.00 元，共計 11,268,673,879.00 元，悉數列入未分配賸餘。

三、現金流量實況：

(一) 業務活動之現金流量

淨流入 752,464,353.00 元，其中：

1. 本期賸餘 747,044,011.00 元，詳收支餘絀決算表。
2. 提列呆帳及損失 108,708,465.00 元，係提列呆帳及金融資產評價損失。
3. 折舊與折耗 125,571.00 元，係固定資產折舊。
4. 攤銷 964,530.00 元，係電腦軟體攤銷。
5. 其他淨增 36,949,278.00 元，係催收墊償工資及催收墊償資遣費增加。
6. 流動資產淨增 67,032,378.00 元，主要係應收利息增加。
7. 流動負債淨減 396,568.00 元，主要係其他應付款減少。

(二) 投資活動之現金流量

淨流出 202,864,514.00 元，其中：

1. 流動金融資產淨減 249,407,625.00 元，主要係股票及受益憑證減少。
2. 無形資產淨增 2,181,296.00 元，主要係購置電腦軟體。
3. 增加長期投資 450,000,000.00 元，係金融債券增加。
4. 增加固定資產 90,843 元，係購置機械設備。

(三) 現金及約當現金之淨增 549,599,839.00 元。

四、資產負債實況：

(一) 本年度資產總額 11,272,192,372.00 元，其中：

- 1. 流動資產 9,394,977,023.00 元，佔資產總額 83.35%。
- 2. 基金長期投資及應收款 1,850,000,000.00 元，佔資產總額 16.41%。
- 3. 固定資產 285,621.00 元，佔資產總額 0.00%。
- 4. 無形資產 4,125,085.00 元，佔資產總額 0.04%。
- 5. 其他資產 22,804,643.00 元，佔資產總額 0.20%。

(二) 本年度負債總額 3,518,493.00 元，係流動負債 3,518,493.00 元，佔負債與公積及餘絀總額 0.03%。

(三) 本年度公積及餘絀總額 11,268,673,879.00 元，係累積餘絀 11,268,673,879.00 元，佔負債與公積及餘絀總額 99.97%。

主 要 表

積欠工資墊償基金 收支餘絀決算表

中華民國104年度

單位：新臺幣元

科 目	本 年 度 預 算 數		本 年 度 決 算 數		比 較 增 減 (-)		上 年 度 決 算 數	
	金 額 (1)	%	金 額 (2)	%	金 額 (3) = (2) - (1)	% (4)=(3)/(1)*100	金 額	%
總收入	767,728,000.00	100.00	929,717,572.00	100.00	161,989,572.00	21.10	874,416,295.00	100.00
提繳費收入	605,431,000.00	78.86	638,724,168.00	68.70	33,293,168.00	5.50	615,001,937.00	70.33
利息收入	89,536,000.00	11.66	112,757,180.00	12.13	23,221,180.00	25.94	89,648,820.00	10.25
投資利益	62,761,000.00	8.18	174,774,938.00	18.80	112,013,938.00	178.48	93,501,189.00	10.69
金融資產評價利益	0.00	0.00	0.00	0.00	0.00		32,426,081.00	3.71
什項收入	10,000,000.00	1.30	3,461,286.00	0.37	-6,538,714.00	-65.39	43,838,268.00	5.02
總支出	158,229,000.00	20.61	182,673,561.00	19.65	24,444,561.00	15.45	72,687,065.00	8.31
投資損失	0.00	0.00	40,996,163.00	4.41	40,996,163.00		27,209,423.00	3.11
金融資產評價損失	0.00	0.00	91,004,778.00	9.79	91,004,778.00		12,210,240.00	1.40
各項提存	121,025,000.00	15.76	17,703,687.00	1.90	-103,321,313.00	-85.37	0.00	0.00
催收提繳費	1,025,000.00	0.13	940,000.00	0.10	-85,000.00	-8.29	0.00	0.00
催收墊償工資	120,000,000.00	15.63	8,778,158.00	0.94	-111,221,842.00	-92.68	0.00	0.00
催收墊償退休金	0.00	0.00	0.00	0.00	0.00		0.00	0.00
催收墊償資遣費	0.00	0.00	7,985,529.00	0.86	7,985,529.00		0.00	0.00
什項支出	60,000.00	0.01	5,592.00	0.00	-54,408.00	-90.68	40,767.00	0.00
行政費用	37,144,000.00	4.84	32,963,341.00	3.55	-4,180,659.00	-11.26	33,226,635.00	3.80
業務費用	37,144,000.00	4.84	32,963,341.00	3.55	-4,180,659.00	-11.26	30,325,909.00	3.47
管理費用	0.00	0.00	0.00	0.00	0.00		2,900,726.00	0.33
本期賸餘(短絀一)	609,499,000.00	79.39	747,044,011.00	80.35	137,545,011.00	22.57	801,729,230.00	91.69

積欠工資墊償基金

餘絀撥補決算表

中華民國 104年度

單位：新臺幣元

項 目	本 年 度 預 算 數		本 年 度 決 算 數		比 較 增 減 (-)		上 年 度 決 算 數	
	金 額 (1)	%	金 額 (2)	%	金 額 (3) = (2) - (1)	%	金 額	%
賸餘之部	10,884,401,000.00	100.00	11,268,673,879.00	100.00	384,272,879.00	3.53	10,521,629,868.00	100.00
本期賸餘	609,499,000.00	5.60	747,044,011.00	6.63	137,545,011.00	22.57	801,729,230.00	7.62
前期未分配賸餘	10,274,902,000.00	94.40	10,521,629,868.00	93.37	246,727,868.00	2.40	9,719,900,638.00	92.38
分配之部	-	-	-	-	-	-	-	-
未分配賸餘	10,884,401,000.00	100.00	11,268,673,879.00	100.00	384,272,879.00	3.53	10,521,629,868.00	100.00

積欠工資墊償基金

現金流量決算表

中華民國104年度

單位：新臺幣元

項 目	本 年 度 預 算 數 (1)	本 年 度 決 算 數 (2)	比較增減(-)	
			金額 (3)=(2)-(1)	% (4)=(3)/(1)*100
業務活動之現金流量				
本期賸餘(短絀一)	609,499,000.00	747,044,011.00	137,545,011.00	22.57
調整非現金項目	554,000.00	5,420,342.00	4,866,342.00	878.40
提列呆帳及損失	121,025,000.00	108,708,465.00	-12,316,535.00	-10.18
折舊與折耗	136,000.00	125,571.00	-10,429.00	-7.67
攤銷	993,000.00	964,530.00	-28,470.00	-2.87
其他淨減(淨增一)	-120,000,000.00	-36,949,278.00	83,050,722.00	-69.21
流動資產淨減(淨增一)	-1,511,000.00	-67,032,378.00	-65,521,378.00	4,336.29
流動負債淨增(淨減一)	-89,000.00	-396,568.00	-307,568.00	345.58
業務活動之淨現金流入(流出一)	610,053,000.00	752,464,353.00	142,411,353.00	23.34
投資活動之現金流量				
流動金融資產淨減(淨增一)	-64,000,000.00	249,407,625.00	313,407,625.00	-489.70
無形資產淨減(淨增一)	-2,271,000.00	-2,181,296.00	89,704.00	-3.95
增加長期投資	-56,000,000.00	-450,000,000.00	-394,000,000.00	703.57
增加固定資產	-92,000.00	-90,843.00	1,157.00	-1.26
投資活動之淨現金流入(流出一)	-122,363,000.00	-202,864,514.00	-80,501,514.00	65.79
現金及約當現金之淨增(淨減一)	487,690,000.00	549,599,839.00	61,909,839.00	12.69
期初現金及約當現金	7,105,417,000.00	7,613,991,175.00	508,574,175.00	7.16
期末現金及約當現金	7,593,107,000.00	8,163,591,014.00	570,484,014.00	7.51

註：呆帳轉銷（催收提繳費、催收墊償工資及催收墊償資遣費），請詳第27頁各項提存分析表。

積欠工資墊償基金

平衡表

中華民國104年12月31日

單位：新臺幣元

科 目	本 年 度 決 算 數 (1)	上 年 度 決 算 數 (2)	比 較 增 減 (-)	
			金 額 (3)=(1)-(2)	% (4)=(3)/(2)*100
資 產	11,272,192,372.00	10,525,544,929.00	746,647,443.00	7.09
流動資產	9,394,977,023.00	9,119,419,496.00	275,557,527.00	3.02
現金	8,163,591,014.00	7,613,991,175.00	549,599,839.00	7.22
銀行存款	8,163,591,014.00	7,613,991,175.00	549,599,839.00	7.22
流動金融資產	1,041,774,634.00	1,382,187,037.00	-340,412,403.00	-24.63
公平價值變動列入餘絀之金融資產-流動	962,116,577.00	1,211,524,202.00	-249,407,625.00	-20.59
公平價值變動列入餘絀之金融資產評價調整-流動	79,658,057.00	170,662,835.00	-91,004,778.00	-53.32
持有至到期日金融資產-流動	0.00	0.00	0.00	
無活絡市場之債券投資-流動	0.00	0.00	0.00	
應收款項	189,611,375.00	123,241,284.00	66,370,091.00	53.85
應收帳款	9,686,778.00	0.00	9,686,778.00	
應收利息	72,895,124.00	20,903,421.00	51,991,703.00	248.72
應收提繳費	104,318,869.00	100,364,835.00	3,954,034.00	3.94
減：備抵呆帳－應收提繳費	0.00	0.00	0.00	
其他應收款	2,710,604.00	1,973,028.00	737,576.00	37.38
預付款項	0.00	0.00	0.00	
預付費用	0.00	0.00	0.00	
基金長期投資及應收款	1,850,000,000.00	1,400,000,000.00	450,000,000.00	32.14
長期投資	1,850,000,000.00	1,400,000,000.00	450,000,000.00	32.14
無活絡市場之債券投資-非流動	1,850,000,000.00	1,400,000,000.00	450,000,000.00	32.14
固定資產	285,621.00	320,349.00	-34,728.00	-10.84
機械及設備	264,713.00	232,766.00	31,947.00	13.72
機械及設備	461,898.00	561,844.00	-99,946.00	-17.79
減：累計折舊－機械及設備	197,185.00	329,078.00	-131,893.00	-40.08
交通及運輸設備	5,124.00	67,803.00	-62,679.00	-92.44
交通及運輸設備	552,081.00	552,081.00	0.00	0.00
減：累計折舊－交通及運輸設備	546,957.00	484,278.00	62,679.00	12.94
什項設備	15,784.00	19,780.00	-3,996.00	-20.20
什項設備	46,213.00	46,213.00	0.00	0.00
減：累計折舊－什項設備	30,429.00	26,433.00	3,996.00	15.12
無形資產	4,125,085.00	2,908,319.00	1,216,766.00	41.84
無形資產	4,125,085.00	2,908,319.00	1,216,766.00	41.84
電腦軟體	4,125,085.00	2,908,319.00	1,216,766.00	41.84
其他資產	22,804,643.00	2,896,765.00	19,907,878.00	687.25
什項資產	22,804,643.00	2,896,765.00	19,907,878.00	687.25
催收提繳費	5,346,466.00	5,247,883.00	98,583.00	1.88
減：備抵呆帳－催收提繳費	2,942,381.00	2,566,085.00	376,296.00	14.66
催收墊償工資	399,605,344.00	429,934,356.00	-30,329,012.00	-7.05
減：備抵呆帳－催收墊償工資	379,625,077.00	429,719,389.00	-50,094,312.00	-11.66
催收墊償退休金	0.00	0.00	0.00	
減：備抵呆帳－催收墊償退休金	0.00	0.00	0.00	
催收墊償資遣費	8,405,820.00	0.00	8,405,820.00	
減：備抵呆帳－催收墊償資遣費	7,985,529.00	0.00	7,985,529.00	
資 產 合 計	11,272,192,372.00	10,525,544,929.00	746,647,443.00	7.09

積欠工資墊償基金 平衡表

中華民國104年12月31日

單位：新臺幣元

科 目	本 年 度 決 算 數 (1)	上 年 度 決 算 數 (2)	比 較 增 減 (-)	
			金 額 (3)=(1)-(2)	% (4)=(3)/(2)*100
負 債	3,518,493.00	3,915,061.00	-396,568.00	-10.13
流動負債	3,518,493.00	3,915,061.00	-396,568.00	-10.13
應付款項	3,458,536.00	3,849,604.00	-391,068.00	-10.16
應付帳款	0.00	0.00	0.00	
應付代收款	0.00	11,138.00	-11,138.00	-100.00
應付費用	0.00	2,038.00	-2,038.00	-100.00
其他應付款	3,458,536.00	3,836,428.00	-377,892.00	-9.85
預收款項	59,957.00	65,457.00	-5,500.00	-8.40
預收提繳費	59,957.00	65,457.00	-5,500.00	-8.40
其他負債	0.00	0.00	0.00	
什項負債	0.00	0.00	0.00	
暫收及待結轉帳項	0.00	0.00	0.00	
公 積 及 餘 絀	11,268,673,879.00	10,521,629,868.00	747,044,011.00	7.10
累積餘絀	11,268,673,879.00	10,521,629,868.00	747,044,011.00	7.10
累積賸餘(短絀一)	11,268,673,879.00	10,521,629,868.00	747,044,011.00	7.10
累積賸餘(短絀一)	11,268,673,879.00	10,521,629,868.00	747,044,011.00	7.10
本期賸餘(短絀一)	0.00	0.00	0.00	
負 債 、 公 積 及 餘 絀 合 計	11,272,192,372.00	10,525,544,929.00	746,647,443.00	7.09

本 頁 空 白

明 細 表

積欠工資墊償基金
提繳費收入明細表
中華民國104年度

單位：新臺幣元

科 目	本年度預算數 (1)	本年度決算數 (2)	比 較 增 減 (-)		說 明
			金 額 (3)=(2)-(1)	% (4)=(3)/(1)*100	
提 繳 費 收 入	605,431,000.00	638,724,168.00	33,293,168.00	5.50	提繳費收入決算數較預算數增加33,293,168元：係勞基法擴大適用對象、基本工資調高及平均投保薪資提高，而計收提繳費之提繳人數、投保薪資隨之增加所致。
合 計	605,431,000.00	638,724,168.00	33,293,168.00	5.50	

積欠工資墊償基金
利息收入明細表
中華民國104年度

單位：新臺幣元

科 目	本 年 度 預 算 數 (1)	本 年 度 決 算 數 (2)	比 較 增 減 (-)		說 明
			金 額 (3)=(2)-(1)	% (4)=(3)/(1)*100	
一般利息	60,802,000.00	82,930,160.00	22,128,160.00	36.39	主要係積極與交易對手議價，並部分搭配以小額拆單方式承作，提升本基金之收益。
債券利息	27,997,000.00	29,786,605.00	1,789,605.00	6.39	
商業票券利息	737,000.00	40,415.00	-696,585.00	-94.52	
合 計	89,536,000.00	112,757,180.00	23,221,180.00	25.94	

積欠工資墊償基金

投資利益明細表

中華民國104年度

單位：新臺幣元

科 目	本年度預算數 (1)	本年度決算數 (2)	比 較 增 減 (-)		說 明
			金 額 (3)=(2)-(1)	% (4)=(3)/(1)*100	
股票	48,217,000.00	63,836,164.00	15,619,164.00	32.39	本年度投資國內股票及受益憑證投資利益174,774,938元，惟若扣除投資損失40,996,163元，104年度淨投資利益133,778,775元，主要係掌握市場趨勢，逢高調節評價較高個股，適時獲利了結，致投資利益較預算數高。
受益憑證	14,544,000.00	110,938,774.00	96,394,774.00	662.78	
合 計	62,761,000.00	174,774,938.00	112,013,938.00	178.48	

積欠工資墊償基金

什項收入明細表

中華民國 104年度

單位：新臺幣元

科 目	本 年 度 預 算 數 (1)	本 年 度 決 算 數 (2)	比 較 增 減 (-)		說 明
			金 額 (3)=(2)-(1)	% (4)=(3)/(1)*100	
什 項 收 入	10,000,000.00	3,461,286.00	-6,538,714.00	-65.39	『什項收入』較預算數減少6,538,714元：主要係呆帳收回較預計為少所致。
合 計	10,000,000.00	3,461,286.00	-6,538,714.00	-65.39	

積欠工資墊償基金

支出明細表

中華民國104年度

單位：新臺幣元

科目	本年度預算數 (1)	本年度決算數 (2)	比較增減 (-)		說明
			金額 (3)=(2)-(1)	% (4)=(3)/(1)*100	
投資損失	0.00	40,996,163.00	40,996,163.00		詳第25頁投資損失分析表
金融資產評價損失	0.00	91,004,778.00	91,004,778.00		詳第26頁金融資產評價損失分析表
各項提存	121,025,000.00	17,703,687.00	-103,321,313.00	-85.37	詳第27頁各項提存分析表
催收提繳費	1,025,000.00	940,000.00	-85,000.00	-8.29	
催收墊償工資	120,000,000.00	8,778,158.00	-111,221,842.00	-92.68	
催收墊償退休金	0.00	0.00	0.00		
催收墊償資遣費	0.00	7,985,529.00	7,985,529.00		
什項支出	60,000.00	5,592.00	-54,408.00	-90.68	詳第28頁什項支出分析表
行政費用	37,144,000.00	32,963,341.00	-4,180,659.00	-11.26	
業務費用	37,144,000.00	32,963,341.00	-4,180,659.00	-11.26	詳第33頁業務費用分析表
合計	158,229,000.00	182,673,561.00	24,444,561.00	15.45	

積 欠 工 資
固定資產建設改良擴充計

中華民國

項 目	全部計畫			預 算				
名 稱	金額	目標 能量	進度起 迄年月	可	用	預	算	合 計
				以 前 年 度 保 留 數	本 年 度 預 算 數	本 年 度 奉 准 先 行 辦 理 數	調 整 數	
一般建築及設備				0.00	92,000.00	0.00	0.00	92,000.00
機械及設備				0.00	92,000.00	0.00	0.00	92,000.00
合 計				0.00	92,000.00	0.00	0.00	92,000.00

積欠工資墊償基金
固定資產建設改良擴充明細表
 中華民國104年度

單位：新臺幣元

科 目 名 稱	決 算 數	可 用 預 算 數					比較增減	本年度 保留數
		以前年度 保留數	本 年 度 預 算 數	本年度奉 准先行辦 理 數	調 整 數	合 計		
一般建築及設備	90,843.00	0.00	92,000.00	0.00	0.00	92,000.00	-1,157.00	0.00
機械及設備	90,843.00	0.00	92,000.00	0.00	0.00	92,000.00	-1,157.00	0.00
合 計	90,843.00	0.00	92,000.00	0.00	0.00	92,000.00	-1,157.00	0.00

積欠工資墊償基金
資產折舊明細表

中華民國104年度

單位：新臺幣元

項 目	機 械 及 設 備	交 通 及 運 輸 設 備	什 項 設 備	合 計
原 值	561,844.00	552,081.00	46,213.00	1,160,138.00
減：以前年度已提折舊及減損數	329,078.00	484,278.00	26,433.00	839,789.00
上年度期末帳面價值	232,766.00	67,803.00	19,780.00	320,349.00
加：本年度新增資產價值	90,843.00	0.00	0.00	90,843.00
減：本年度減少資產價值	0.00	0.00	0.00	0.00
加減：調整數				
減：本年度提列折舊數	58,896.00	62,679.00	3,996.00	125,571.00
本年度期末帳面價值	264,713.00	5,124.00	15,784.00	285,621.00
本年度提列折舊數	58,896.00	62,679.00	3,996.00	125,571.00
業務費用	58,896.00	62,679.00	3,996.00	125,571.00
合 計	58,896.00	62,679.00	3,996.00	125,571.00

積欠工資墊償基金

資產報廢明細表

中華民國104年度

單位：新臺幣元

科 目		決 算 數					報 廢 損 失 預 算 數	比 較 增 減	
名 稱	帳 面 價 值				殘 餘 價 值 (5)	報廢損失 (6)=(4)-(5)		金 額	%
	成 本 或 重 估 價 值 (1)	已 提 折 舊 額(2)	減 損 調 整 數(3)	淨 額 (4)=(1)-(2)- (3)					
機械及設備		190,789.00	190,789.00	0.00	0.00	0.00	0.00	0.00	
合 計		190,789.00	190,789.00	0.00	0.00	0.00	0.00	0.00	

參 考 表

積欠工資墊償基金
員工人數彙計表
中華民國104年度

單位：人

職 類 (稱)	本 年 度 預 算 數 (1)	本 年 度 決 算 數 (2)	比 較 增 減 (-) (3)=(2)-(1)	說 明
正式職員	16	16	0	
臨時職員	1	1	0	
正式工員	1	1	0	
合 計	18	18	0	

積欠工資墊償基金
用人費用彙計表

中華民國104年度

單位：新臺幣元

科 目	本 年 度 預 算 數 (1)	本 年 度 決 算 數 (2)	比 較 增 減 (-) (3)=(2)-(1)	說 明
正式員額薪資	13,504,000.00	11,882,813.00	-1,621,187.00	
臨時人員薪資	468,000.00	459,996.00	-8,004.00	
超時工作報酬	698,000.00	358,216.00	-339,784.00	
獎金	3,945,000.00	3,457,517.00	-487,483.00	
退休及卹償金	1,883,000.00	1,354,203.00	-528,797.00	
福利費	1,684,000.00	1,639,777.00	-44,223.00	
提繳費	1,000.00	754.00	-246.00	
合 計	22,183,000.00	19,153,276.00	-3,029,724.00	

積欠工資墊償基金

投資損失分析表

中華民國104年度

單位：新臺幣元

科 目	本 年 度 預 算 數 (1)	本 年 度 決 算 數 (2)	比 較 增 減 (-)		說 明
			金 額 (3)=(2)-(1)	% (4)=(3)/(1)*100	
股票	0.00	40,996,163.00	40,996,163.00		本年度投資國內股票及受益憑證投資損失40,996,163元，惟若加計投資利益174,774,938元，104年度淨投資利益133,778,775元，主要係掌握市場趨勢，逢高調節評價較高個股，適時獲利了結，致投資利益較預算數高。
受益憑證	0.00	0.00	0.00		
合 計	0.00	40,996,163.00	40,996,163.00		

積欠工資墊償基金

金融資產評價損失分析表

中華民國104年度

單位：新臺幣元

科目	本年度預算數 (1)	本年度決算數 (2)	比較增減 (-)		說明
			金額 (3)=(2)-(1)	% (4)=(3)/(1)*100	
受益憑證	0.00	60,998,976.00	60,998,976.00		金融資產評價損失為91,004,778元，主要係台股年度跌幅達10.41%，基金持有之受益憑證及股票年底評價較低，致產生帳上評價損失。
股票	0.00	30,005,802.00	30,005,802.00		
合 計	0.00	91,004,778.00	91,004,778.00		

積欠工資墊償基金
各項提存分析表
中華民國 104年度

單位：新臺幣元

科 目	本 年 度 預 算 數 (1)	本 年 度 決 算 數 (2)	比 較 增 減 (-) (3)=(2)-(1)	說 明
提存備抵呆帳	121,025,000.00	17,703,687.00	-103,321,313.00	一、本年度提列呆帳金額係按催收提繳費、催收墊償工資、催收墊償資遣費期末餘額依回收情形估算。 二、本年度提存備抵呆帳-催收提繳費決算數較預算數減少8萬餘元，主要係因積極辦理提繳費欠費催繳成效良好，提繳費欠費減少所致。 三、本年度提列備抵呆帳-催收墊償工資決算數較預算數減少1億1,122萬餘元，主要係因經濟景氣較預期好轉，申請墊償工資案件、金額稍減，及收回狀況良好所致。 四、本年度提列備抵呆帳-催收墊償資遣費決算數較預算數增加798萬餘元，主要係因勞動基準法於104年2月4日修正，將本基金墊償範圍由原有之工資項目，擴及雇主未依勞動基準法給付之退休金、資遣費及未依勞工退休金條例給付之資遣費，爰增加墊付資遣費案件及金額所致。 五、本年度呆帳轉銷計59,436,174元，其中催收提繳費部分563,704元，催收墊償工資部分58,872,470元。
催收提繳費	1,025,000.00	940,000.00	-85,000.00	
催收墊償工資	120,000,000.00	8,778,158.00	-111,221,842.00	
催收墊償退休金	0.00	0.00	0.00	
催收墊償資遣費	0.00	7,985,529.00	7,985,529.00	
合 計	121,025,000.00	17,703,687.00	-103,321,313.00	

積欠工資墊償基金

什項支出分析表

中華民國 104年度

單位：新臺幣元

科 目	本 年 度 預 算 數 (1)	本 年 度 決 算 數 (2)	比 較 增 減 (-)		說 明
			金 額 (3)=(2)-(1)	% (4)=(3)/(1)*100	
什 項 支 出	60,000.00	5,592.00	-54,408.00	-90.68	主要係國內債券新增部位自104年4月起改由證券集保帳戶保管，不需保管費用所致。
合 計	60,000.00	5,592.00	-54,408.00	-90.68	

積欠工資墊償基金
代墊工資分析表
中華民國104年度

單位：新臺幣元

期初餘額：		429,934,356.00
加：本期增加		
騏健國際運通股份有限公司	66,000	
富紳科技興業有限公司	442,900	
烏丸工場食品股份有限公司	3,824,005	
乙興國際科技有限公司	39,600	
兆珰機械工業有限公司	18,780	
群藝國際智權股份有限公司	108,800	
益通動能科技股份有限公司	130,364	
旭慶光電股份有限公司	641,352	
築光光電股份有限公司	71,636	
全泰金股份有限公司	331,463	
亞鈦股份有限公司	1,002,568	
占揚機械實業股份有限公司	1,744,143	
久崧開發有限公司	84,182	
華爾街美語股份有限公司	41,774	
慢用美食有限公司	73,332	
眾欽企業股份有限公司	262,703	
名冠科技工程股份有限公司	27,000	
台灣應解股份有限公司	969,833	
榮富資訊有限公司	374,000	
緯創系統有限公司	33,000	
品祥股份有限公司	27,552	
優福流通事業股份有限公司	28,000	
原砌美學工程有限公司	58,000	
大眾電信股份有限公司	11,268,761	
尚朋國際運通股份有限公司	178,721	
翔合化合物半導體股份有限公司	784,787	
興龍遊覽車有限公司	417,935	
台灣第一管理顧問有限公司	94,756	
紅景天養生御品股份有限公司	110,100	
捷立光電股份有限公司	250,958	
鼎碩精密科技股份有限公司	880,278	
肌光有限公司	88,275	
欣良企業有限公司	932,817	
千秋有限公司	161,217	
阿里餐廳有限公司	194,139	
名茂營造股份有限公司	50,000	
美康福祉生技股份有限公司	103,500	
立盟工程有限公司	66,600	
唯我實業有限公司	75,000	
樂源國際股份有限公司	1,036,137	
新願景股份有限公司	181,500	
統皓開發企業有限公司	109,750	
智盛全球股份有限公司	68,676	
長生鋼鐵工程有限公司	45,000	
結轉下頁	27,499,894	457,434,250

積欠工資墊償基金

代墊工資分析表

中華民國104年度

單位：新臺幣元

承上頁		27,499,894	457,434,250
金金雅股份有限公司	61,987		
常翔科技股份有限公司	44,152		
珈慶實業有限公司	585,966		
海盛造船興業有限公司	44,165		
密思柔有限公司	573,064		
泰源科技股份有限公司	209,664		
點亮科技股份有限公司	341,333		
來薰閣軟體設計有限公司	67,773		
台農養生股份有限公司	631,949		
凱蒂創意有限公司	97,190		
中一餐盒食品工廠	32,000		
麥可生物科技有限公司	192,174		
升陽電氣工程有限公司	2,773,302		
翁立企業有限公司	99,250		
永暉電機有限公司	345,530		
百揚營造有限公司	624,823		
柬埔寨商通里薩航空股份有限公司台灣分公司	125,000		
中日德鋼鐵實業有限公司	48,667		
長昇機械工程股份有限公司	41,000		
伏崑機械工程有限公司	137,424		
派卜樂時尚國際有限公司	448,000		
震業國際股份有限公司	77,419		
鋒翊科技股份有限公司	738,171		
台灣蘭業創新生技股份有限公司	338,027		
大洋氏通路海鮮股份有限公司	38,202		
延盛科技有限公司	180,258		
佇盛全球實業有限公司	7,637,900		
澤宸國際事業有限公司	200,000		
龍師父化工有限公司	180,000		
長紳工程行	101,062		
台灣蘭業股份有限公司	670,364		
健良地產發展有限公司	1,583,766		
憬宏餐盒食品工廠	374,697		
台灣泰仕科技股份有限公司	19,444		
靖基企業有限公司	39,999		
世霖國際實業股份有限公司	208,366		
艾偉塔科技有限公司	111,975		
天旅旅行社股份有限公司	44,500		
財智有限公司	31,426		
鴻測科技股份有限公司	1,018,227		
泰柏精密機械股份有限公司	362,593		
國正營造股份有限公司	463,676		
榛榛股份有限公司	181,123		
光瑞國際行銷股份有限公司	166,530		
宣泰食品有限公司	775,359		
德莉淇國際貿易股份有限公司	114,799		
碩業綠能國際股份有限公司	197,865		
四季婚禮有限公司	83,897		
結轉下頁		50,963,952	480,898,308

積欠工資墊償基金
代墊工資分析表
中華民國104年度

單位：新臺幣元

承上頁		50,963,952	480,898,308
好煮藝企業有限公司	130,740		
大默企業有限公司	25,000		
兆邦實業有限公司	38,667		
諾發光電股份有限公司	3,340,876		
宗典資訊有限公司	327,700		
精興電氣工程企業有限公司	2,693,030		
春得螺絲有限公司	52,150		
綠色節能科技股份有限公司	101,000		
科毅工程股份有限公司	60,000		
宇權興業股份有限公司	4,850,410		
新市政團膳美食中心	75,923		
承暘有限公司	620,962		
泓展影像科技有限公司	44,699		
莊寶企業有限公司	834,714		
潔而康生技股份有限公司	174,048		
博睿網通股份有限公司	118,050		
蘑菇數位娛樂股份有限公司	318,150		
克隆企業有限公司	35,000		
成宏顧問實業股份有限公司	95,134		
小計		64,900,205	494,834,561
減：本期減少			
本期轉銷呆帳	58,872,470		
貿倫股份有限公司	120,000		
上輪工業股份有限公司	120,000		
遠東航空股份有限公司	32,396,880		
新茂野科技股份有限公司	60,000		
強訊郵通股份有限公司	219,120		
明揚台灣文創精品工藝社	70,469		
益通動能科技股份有限公司	1,053,781		
高鳳數位內容學院	343,822		
垣建工業有限公司	51,217		
博珩股份有限公司	246,563		
新願景股份有限公司	5,000		
綠色小鎮健康事業股份有限公司	773,406		
美康福祉生技股份有限公司	15,000		
海盛造船興業有限公司	748,077		
靚寶咖啡商行	133,412		
小計		95,229,217.00	
期末餘額			399,605,344.00

積欠工資墊償基金
代墊資遣費分析表
中華民國104年度

單位：新臺幣元

期初餘額：		-
加：本期增加		
中一餐盒食品工廠	16,000	
佇盛全球實業有限公司	791,636	
健良地產發展有限公司	65,847	
密思柔有限公司	1,417,999	
世霖國際實業股份有限公司	23,478	
天旅旅行社股份有限公司	11,153	
鴻測科技股份有限公司	2,577,619	
泰柏精密機械股份有限公司	454,875	
棟榛股份有限公司	42,152	
諾發光電股份有限公司	1,647,378	
宣泰食品有限公司	652,311	
浣展影像科技有限公司	11,406	
博睿網通股份有限公司	203,883	
蘑菇數位娛樂股份有限公司	408,007	
成宏顧問實業股份有限公司	82,076	
小計	8,405,820.00	
期末餘額		8,405,820.00

積欠工資墊償基金
業務費用分析表
中華民國104年度

單位：新臺幣元

科 目	本 年 度 預 算 數 (1)	本 年 度 決 算 數 (2)	比 較 增 減 (-)	
			金 額 (3)=(2)-(1)	% (4)=(3)/(1)*100
用人費用	22,183,000.00	19,153,276.00	-3,029,724.00	-13.66
正式員額薪資	13,504,000.00	11,882,813.00	-1,621,187.00	-12.01
臨時人員薪資	468,000.00	459,996.00	-8,004.00	-1.71
超時工作報酬	698,000.00	358,216.00	-339,784.00	-48.68
津貼	0.00	0.00	0.00	
獎金	3,945,000.00	3,457,517.00	-487,483.00	-12.36
退休及卹償金	1,883,000.00	1,354,203.00	-528,797.00	-28.08
福利費	1,684,000.00	1,639,777.00	-44,223.00	-2.63
提繳費	1,000.00	754.00	-246.00	-24.60
服務費用	6,597,000.00	6,119,275.00	-477,725.00	-7.24
水電費	240,000.00	184,109.00	-55,891.00	-23.29
郵電費	752,000.00	868,955.00	116,955.00	15.55
旅運費	51,000.00	46,004.00	-4,996.00	-9.80
印刷裝訂與廣告費	837,000.00	662,510.00	-174,490.00	-20.85
修理保養費	170,000.00	135,858.00	-34,142.00	-20.08
保險費	5,000.00	3,204.00	-1,796.00	-35.92
一般服務費	3,385,000.00	3,370,301.00	-14,699.00	-0.43

積欠工資墊償基金
業務費用分析表
中華民國104年度

單位：新臺幣元

科 目	本 年 度 預 算 數 (1)	本 年 度 決 算 數 (2)	比 較 增 減 (-)	
			金 額 (3)=(2)-(1)	% (4)=(3)/(1)*100
專業服務費	1,137,000.00	829,654.00	-307,346.00	-27.03
公共關係費	20,000.00	18,680.00	-1,320.00	-6.60
材料及用品費	255,000.00	268,654.00	13,654.00	5.35
使用材料費	18,000.00	28,878.00	10,878.00	60.43
用品消耗	237,000.00	239,776.00	2,776.00	1.17
租金與利息	6,876,000.00	6,238,847.00	-637,153.00	-9.27
房租	2,214,000.00	1,952,226.00	-261,774.00	-11.82
機器租金	4,595,000.00	4,224,986.00	-370,014.00	-8.05
交通及運輸設備租金	37,000.00	43,499.00	6,499.00	17.56
什項設備租金	30,000.00	18,136.00	-11,864.00	-39.55
折舊及攤銷	1,129,000.00	1,090,101.00	-38,899.00	-3.45
機械及設備折舊	69,000.00	58,896.00	-10,104.00	-14.64
交通及運輸設備折舊	63,000.00	62,679.00	-321.00	-0.51
什項設備折舊	4,000.00	3,996.00	-4.00	-0.10
攤銷	993,000.00	964,530.00	-28,470.00	-2.87
稅捐與規費	23,000.00	19,220.00	-3,780.00	-16.43
消費與行為稅	12,000.00	11,230.00	-770.00	-6.42

積欠工資墊償基金
業務費用分析表
中華民國104年度

單位：新臺幣元

科 目	本 年 度 預 算 數 (1)	本 年 度 決 算 數 (2)	比 較 增 減 (-)	
			金 額 (3)=(2)-(1)	% (4)=(3)/(1)*100
規費	11,000.00	7,990.00	-3,010.00	-27.36
會費與分攤	79,000.00	73,528.00	-5,472.00	-6.93
捐助、補助與獎助	0.00	2,429.00	2,429.00	
分攤	79,000.00	71,099.00	-7,901.00	-10.00
其他	2,000.00	440.00	-1,560.00	-78.00
其他費用	2,000.00	440.00	-1,560.00	-78.00
合 計	37,144,000.00	32,963,341.00	-4,180,659.00	-11.26

積欠工資墊償基金
業務費用
管制性項目及統計所需項目比較表
中華民國104年度

單位:新臺幣元

名稱	本年度預算數	本年度決算數	比較增減(-)		說明
			金額 (3)=(2)-(1)	% (4)=(3)/(1)*100	
管制性項目：					
國外旅費					
公共關係費	20,000.00	18,680.00	-1,320.00	-6.60	
公告費					
業務宣導費	534,000.00	530,709.00	-3,291.00	-0.62	
服裝					
傷病醫藥費	17,000.00	0.00	-17,000.00	-100.00	
體育活動費	36,000.00	32,686.00	-3,314.00	-9.21	
統計所需項目：					
宿舍電費					
宿舍水費					
宿舍修護費					
宿舍保險費					
宿舍基地租金					
宿舍租金					
宿舍折舊					
土地增值稅費用（利益）					
宿舍基地地價稅					
宿舍房屋稅					
關稅					
證券交易稅					
商港服務費					
磅差					
運輸及搬運損失					
停工損失					
損壞工作					
災害損失					

附

錄

積欠工資墊償基金

立法院審議中央政府總預算案附屬單位預算所提決議及附帶決議辦理情形報告表

中華民國 104 年度

決 議 及 附 帶 決 議	辦 理 情 形
項 次	內 容
肆、審查經過及審議結果 七、通案決議	<p>一、通案決議部分：</p> <p>(一)104 年度 23 個特別收入基金中計有 15 個編有國外出差旅費，從數百萬元至數千萬元不等，部分基金亦另編有大陸地區旅費；主要係參加會議、考察(如赴所屬駐外單位考察，或各機關赴國外相關業務考察等)、訪問及進修研習等，屬各機關行政事項。</p> <p>「預算法」第 4 條所定「特別收入基金」，係「有特定收入來源而供特殊用途者」，然部分特別收入基金收入高度仰賴國庫撥款，缺乏獨立特定收入財源，而部分行政機關藉非營業基金經費運用較具彈性之便，將應編列於公務預算之經費，編列於非營業基金預算中，實有規避監督、便宜行事之疑。</p> <p>爰針對 104 年度各特別收入基金附屬單位預算(中央研究院科學研究基金除外)所編列之「國外旅費」刪減 5%，「大陸地區旅費」刪減 10%，俾以節省公帑。</p> <p>(二)鑑於中央政府各機關單</p>
	<p>非本基金主管業務。</p> <p>非本基金主管業務。</p>

積欠工資墊償基金

立法院審議中央政府總預算案附屬單位預算所提決議及附帶決議辦理情形報告表

中華民國 104 年度

決 議 及 附 帶 決 議	辦 理 情 形
項 次	內 容
	<p>位除於公務預算案中編有國外旅費、赴大陸地區旅費外，於其所屬非營業基金單位預算中亦多編有相關出國經費，然各該非營業基金單位預算書中之出國旅費及赴大陸地區旅費，除極少數列有相關出國之計畫名稱外，大多均僅概略說明係參加會議、考察、訪問或進修研習，無法得知其計畫內容；爰要求自 105 年度起，中央政府各非營業基金附屬單位預算，每半年揭露已核定之出國及赴中國之計畫旅費支出，以利國會審查。</p> <p>(三)首先，目前各大專院校及學術研究機構所約用之兼任研究助理，絕大多數皆為科技部所補助專題研究計畫之研究人力，且由「科技部補助專題研究計畫助理人員約用注意事項」內容觀之，學校與助理人員間存有僱傭關係，如：皆領「工作酬金」、第 10 點並規定執行機構應對其進行出勤管控等等，但該注意事項，卻未清楚規定申請補助單位應提供其勞、健保及</p>

非本基金主管業務。

積欠工資墊償基金

立法院審議中央政府總預算案附屬單位預算所提決議及附帶決議辦理情形報告表

中華民國 104 年度

決 議 及 附 帶 決 議	辦 理 情 形
項 次	內 容
	<p>勞退等相關保障；對照其他部會補助相關機構提供勞務之人力時，皆要求申請補助單位必須為勞工投保勞、健保或提撥勞退金等等，如：衛生福利部之「社會福利補助作業要點」，但科技部卻未硬性規定，此舉將導致勞工萬一發生職業災害或其他事故，完全得不到任何保障。</p> <p>再則，依「勞動部組織法」第 2 條第 1 項第 4 款規定：勞動基準與就業平等制度之規劃及監督，第 7 款規定：勞動法律事務之處理與相關法規之制（訂）定、修正、廢止及解釋，皆係屬勞動部職掌，顯見有無僱傭關係之認定乃為勞動部職權，但教育部卻於「大專校院強化學生兼任助理學習與勞動權益保障處理原則」第 3 點規定：由各校檢視屬學習或僱傭關係，第 4 點更直接認定教學助理與兼任研究助理非為僱傭關係，教育部於該原則之相關規定，不僅僭越勞動部職權，更明顯違法。</p> <p>此外，101 年台大工</p>

積欠工資墊償基金

立法院審議中央政府總預算案附屬單位預算所提決議及附帶決議辦理情形報告表

中華民國 104 年度

決 議 及 附 帶 決 議	辦 理 情 形
項 次	內 容
	<p>會向台北市政府提出設立申請時，台北市政府以：發起人中有「兼任助理」、「研究計畫臨時工」及「教學助理」，難以認定與該校有僱傭關係而駁回，經台大工會向當時的勞工委員會（現為勞動部）提起訴願，最後，台北市政府仍同意台大工會成立，足見各類助理及工讀生、臨時工等等，皆被認定與校方都具有僱傭關係；此外，近一年來，相關已有判定結果之檢舉案，勞動部皆認定雙方具有僱傭關係，但卻仍堅持因兼職助理工作樣態多元須「個案認定」，而拒絕做通案認定。</p> <p>以上種種，已嚴重戕害兼任研究助理之基本勞動權益，爰要求：</p> <p>1. 科技部應於一個月內：</p> <p>(1) 邀集勞動部、教育部及工會團體召開修改相關辦法會議，明確訂定申請單位應編列兼任助理人員及臨時工之勞、健保及勞退金等人事費用。</p> <p>(2) 依實際需求，足額補助申請單位之兼</p>

積欠工資墊償基金

立法院審議中央政府總預算案附屬單位預算所提決議及附帶決議辦理情形報告表

中華民國 104 年度

決 議 及 附 帶 決 議	辦 理 情 形
項 次	內 容
	<p>任助理人員及臨時工之勞、健保及勞退金等人事費用。</p> <p>2. 勞動部應於一個月內，邀集科技部、教育部及工會團體召開會議，並據會議結論，提出通案認定兼職助理與校方之僱傭關係。</p> <p>(四)鑑於各部會為配合行政院降低派遣勞工人數之要求，特意忽略派遣與承攬之差別，導致派遣人力人數雖然降低，但勞務承攬卻不斷增加之現象。中央政府非營業特種基金運用「勞務承攬」經費之預算編列，從 102 年度 71 億餘元、103 年度約 88 億元，到 104 年度已高達近 102 億元，更較 102 年度增加約 43%，成長幅度遠超過同期間「勞動派遣」減少之比例（約 24%）。</p> <p>勞動承攬外觀上似乎與勞動派遣相近，但二者間主要差異在於：承攬業者並未將指揮監督權讓與定作人，而勞動派遣部分，要派機構則可直接指揮監督使用派遣勞</p>

非本基金主管業務。

積欠工資墊償基金

立法院審議中央政府總預算案附屬單位預算所提決議及附帶決議辦理情形報告表

中華民國 104 年度

決 議 及 附 帶 決 議	辦 理 情 形
項 次	內 容
	<p>工。然勞動部遲至 104 年 4 月，始應立法院決議要求，針對派遣勞動及勞務承攬做出定義；而行政院對勞務承攬不斷增加之情形卻仍未積極研謀改善，針對各機關單位運用勞務承攬訂定相關規範；爰此，要求行政院應責成勞動部會同人事行政總處，訂定「行政院運用勞動派遣及勞務承攬之應行注意事項」，並於立法院第 8 屆第 8 會期開議後即送立法院備查。</p> <p>(五)根據 103 年度中央政府總決算初估，截至 103 年度止中央政府非營業基金未滿 1 年之公共債務餘額計 2,492 億元，遠高於同年度中央政府普通基金（公務預算）未滿 1 年公共債務餘額 1,900 億元。「公共債務法」第 5 條第 10 項有關國庫短期債務未償餘額之上限規定，僅針對中央及各地方政府為調節庫款收支所舉借之未滿 1 年公共債務未償餘額，有關非營業基金所舉借未滿 1 年之短期債務，並未納入規範，儼然提供政府另一項</p>

非本基金主管業務。

積欠工資墊償基金

立法院審議中央政府總預算案附屬單位預算所提決議及附帶決議辦理情形報告表

中華民國 104 年度

決議及附帶決議		辦理情形
項次	內容	
	<p>調節融通之便道。</p> <p>審計部 102 年度中央政府總決算審核報告亦提出：「部分非營業特種基金連年舉借高額短期借款以支應長期所需資金，債務管理制度，尚待完備：……以短期借款方式支應長期所需資金，並以舉新還舊方式償還借款，雖尚可減輕基金債息負擔，惟其債務屬性趨近長期借款性質，卻未如長期債務訂有相關預算審議及管理機制暨完整之決算資訊揭露方式，監督管理機制較為薄弱，……。」</p> <p>為避免非營業基金之短期債務，以借短支長方式融通，變相隱藏長期負債，且未受規範限制之工具，爰要求行政院應針對非營業基金短期債務建立總量限制等適當之規範，並應比照普通基金未滿 1 年之短期債務，每半年於財政部國庫署「各級政府公共債務統計表」中彙整揭露，以利財政紀律之維持。</p> <p>(六)新北市板橋浮洲合宜住宅為中央都市更新基金</p>	非本基金主管業務。

積欠工資墊償基金

立法院審議中央政府總預算案附屬單位預算所提決議及附帶決議辦理情形報告表

中華民國 104 年度

決 議 及 附 帶 決 議	辦 理 情 形
項 次	內 容
	<p>辦理，由內政部營建署與得標廠商日勝生活科技股份有限公司簽署之附條件標售土地契約，該契約明確約定監督及工程控管、品質管理、罰則、得標廠商履約保證金、違約及解約機制等。然查 104 年 4 月間發生數次於新北市震度僅二至四級之地震，浮洲合宜住宅竟於地下室樑柱出現裂痕，內政部於第一時間卻回覆僅為「細微裂縫」；又日前發生之多起爭議，包括廠商不當穿樑洗洞、天然氣管線配置、交屋驗屋爭議等，亦均引發承購戶質疑內政部過份偏袒得標廠商。爰要求內政部召集行政院消費者保護處、金融監督管理委員會、公共工程委員會等組成專案小組，積極處理浮洲合宜住宅承購戶權益保障相關事宜。</p> <p>(七)依據行政院農業委員會動植物防疫檢疫局農藥資訊服務網統計，我國 2010 年農藥使用量高達 34,709 公噸，銷售值為新台幣 88 億元。為維護國人健康，衛生福利部及行政院農業委員會應編訂</p>

非本基金主管業務。

積欠工資墊償基金

立法院審議中央政府總預算案附屬單位預算所提決議及附帶決議辦理情形報告表

中華民國 104 年度

決 議 及 附 帶 決 議		辦 理 情 形
項 次	內 容	
	<p>計畫及預算針對農藥使用及食物中農藥殘留對於農民及消費者的健康影響進行長期監測。</p> <p>(八)經查「政府資訊公開法」第 7 條規定，略以：下列政府資訊，除依第 18 條規定限制公開或不予提供者外，應主動公開……五、施政計畫、業務統計及研究報告。……前項第 5 款所稱研究報告，指由政府機關編列預算委託專家、學者進行之報告或派赴國外從事考察、進修、研究或實習人員所提出之報告。</p> <p>又查，本院審查 96 年度中央政府總預算案通過之通案決議：(八)自 96 年度起，中央各行政單位應依「政府資訊公開法」第 7 條規定，應將預算及決算書、由政府編列預算所完成之研究報告等在網上公布，供全民查閱、(十)鑑於政府資訊公開法已於民國 94 年 12 月 28 日公布施行，各政府機關均應主動公開其行政資訊，爰建議於各機關之入口網站增加「政府資訊公開」之單一窗口，使</p>	<p>遵照辦理。</p>

積欠工資墊償基金

立法院審議中央政府總預算案附屬單位預算所提決議及附帶決議辦理情形報告表

中華民國 104 年度

決 議 及 附 帶 決 議	辦 理 情 形
項 次	內 容
	<p>政府資訊更為公開透明，讓民眾更方便參與政府之政策。</p> <p>而行政院及所屬各機關每年度皆編列龐大預算，委託相關研究單位進行研究計畫，但其中卻有極多研究結果並未主動公開，且常以「政府資訊公開法」第 18 條規定為由，限制公開甚至不予提供，但此種作法，恐將影響民眾查詢之便利性，且有政府部門刻意製造民眾參與政府政策之障礙之嫌。</p> <p>綜上，爰要求行政院及所屬各機關：</p> <ol style="list-style-type: none"> 1. 限制公開甚至不予提供之委託研究計畫，應將不適合公開之部分去除後，仍應於官網之政府資訊公開。 2. 應針對研究報告進行盤點，且日後應依相關法規及立法院決議主動公開。 <p>(九)為保障人民生命財產安全，根據經濟部中央地質調查所之 F0003 旗山斷層報告，「旗山斷層」屬第一類活動斷層，並登載「旗山斷層」極可能由仁</p>
	<p>非本基金主管業務。</p>

積欠工資墊償基金

立法院審議中央政府總預算案附屬單位預算所提決議及附帶決議辦理情形報告表

中華民國 104 年度

決 議 及 附 帶 決 議	辦 理 情 形
項 次	內 容
	<p>武、烏松、大寮等區，經鳳山丘陵西側到林園出海，顯示該斷層南段經過臨海及林園工業區之可能性極大；復依據交通部國工局所提出國道 7 號環評報告書，其預定路線可能經過「旗山斷層」；國道 7 號路線經臨海及林園工業區路段埋有油管、石化管及設置油槽，為免因大地震發生引發大爆炸，立法院經濟委員會已於 104 年 5 月 14 日作成決議，要求經濟部中央地質調查所進行旗山活動斷層調查，並於三個月內提出調查報告，以確認「旗山斷層」是否穿越「臨海工業區」及「林園工業區」。</p> <p>因此，假如國道 7 號路線通過「旗山斷層」地質敏感區，應依據地質法相關規定進行基地地質調查及基地安全評估經審查通過後，方可進行開發。</p> <p>有鑑於此，特要求經濟部應依據立法院經濟委員會通過決議研議「旗山斷層」是否穿越「臨海工業區」及「林園工業區」之調查規劃案，並請交通</p>

積欠工資墊償基金

立法院審議中央政府總預算案附屬單位預算所提決議及附帶決議辦理情形報告表

中華民國 104 年度

決 議 及 附 帶 決 議	項 次 內 容	辦 理 情 形
	<p>部應依據二階環評範疇界定審查會議結論及地質法相關規定，辦理國道7號沿線地質調查評估作業，同時配合將調查成果提供經濟部中央地質調查所作為綜合研判旗山斷層位置之參考。</p> <p>(十)鑑於有技專院校學生向T-WHY 青年澳洲度假打工檢舉，學校提供非法仲介澳洲海外實習簡報檔，協助學生辦理澳洲度假打工簽證到澳洲企業工作，有關實習的薪資待遇卻是違反澳洲勞動法令。薪資待遇只有每小時澳幣 12 元(約新台幣 288 元)，甚至應由雇主提撥的退休金，也從學生的薪資中扣除。以至於學生實拿每小時澳幣 10 元(新台幣 240 元)，遠不及於澳洲法令每小時澳幣 16.87 元(約新台幣 405 元)。甚至於，學生在離開台灣前需要繳付非法仲介服務費新台幣 40,000 元。</p> <p>非法仲介的實習簡報，列舉合作的學校包含國立高雄餐飲大學、景文科大、大仁科大、台北城</p>	<p>非本基金主管業務。</p>

積欠工資墊償基金

立法院審議中央政府總預算案附屬單位預算所提決議及附帶決議辦理情形報告表

中華民國 104 年度

決 議 及 附 帶 決 議		辦 理 情 形
項 次	內 容	
	<p>市科大、弘光科大、萬能科技大學、國立澎湖科技大學等等。其中高餐、景文、大仁、城市科大甚至還取得教育部學海築夢的補助，形成國家編列預算補助海外實習計畫剝削學生荒謬現象！</p> <p>為確保我國學生海外實習權益，爰要求教育部、勞動部、外交部應跨部會合作辦理下列事項：</p> <ol style="list-style-type: none"> 1.教育部、勞動部、外交部應立即成立專案小組調查海外實習剝削問題，請辦理海外實習大專院校提供代辦仲介、實習單位的名單，詳查國內代辦機構是否涉及違法媒合，以及學生赴海外實習是否符合當地勞動法令。請於一個月內優先提出澳洲實習調查報告。 2.教育部應會同外交部協助有意願辦理海外實習的各大專院校，提供國外勞動法令之資訊。 3.教育部應立即檢討學海築夢補助計畫，應將海外實習勞動條件保障納入審查項目。 4.勞動部應立即針對違 	

積欠工資墊償基金

立法院審議中央政府總預算案附屬單位預算所提決議及附帶決議辦理情形報告表

中華民國 104 年度

決議及附帶決議		辦理情形
項次	內容	
柒、信託基金部分審議結果社會福利及衛生環境委員會甲、勞動部主管三、積欠工資墊償基金(五)通過決議	<p>反就業服務法的代辦業者立即開罰。</p> <p>二、各委員會審查決議部分：</p> <p>1.依行政院研究發展考核委員會（現併入國家發展委員會）會訊字第 1022460859 號函核定勞工保險局「電腦主機系統採購暨應用系統移轉」計畫，期程為 103 至 109 年，核定金額為 20 億 9,356 萬 1,000 元。其中積欠工資墊償基金分攤 1,750 萬 2,000 元，103 年度編列 313 萬 1,000 元，104 年度編列 376 萬 2,000 元，包含房租 24 萬 5,000 元、機器租金編列 231 萬 2,000 元及無形資產 120 萬 5,000 元。</p> <p>查積欠工資墊償基金設立目的，乃依「勞動基準法」第 28 條規定，雇主應按其當月僱用勞工投保薪資總額及規定之費率，繳納一定數額之積欠工資墊償基金作為墊償雇主因歇業、清算或宣告破產，本於勞動契約所積欠之工資未滿 6 個月部分。</p> <p>如今，政府機關提出為期 6 年更新系統相關軟硬體費用，卻以積欠工資墊償基金支出，恐與基金</p>	遵照辦理。

積欠工資墊償基金

立法院審議中央政府總預算案附屬單位預算所提決議及附帶決議辦理情形報告表

中華民國 104 年度

決 議 及 附 帶 決 議	辦 理 情 形
項 次 內 容	
	<p>支出用途不符，爰自 105 年度起應以編列公務預算執行。</p>

主辦會計人員：簡 鳳 琴



基金主持人：羅 五 湖

