

中 華 民 國 1 0 5 年 度

(105 年 1 月 1 日 至 105 年 12 月 31 日)

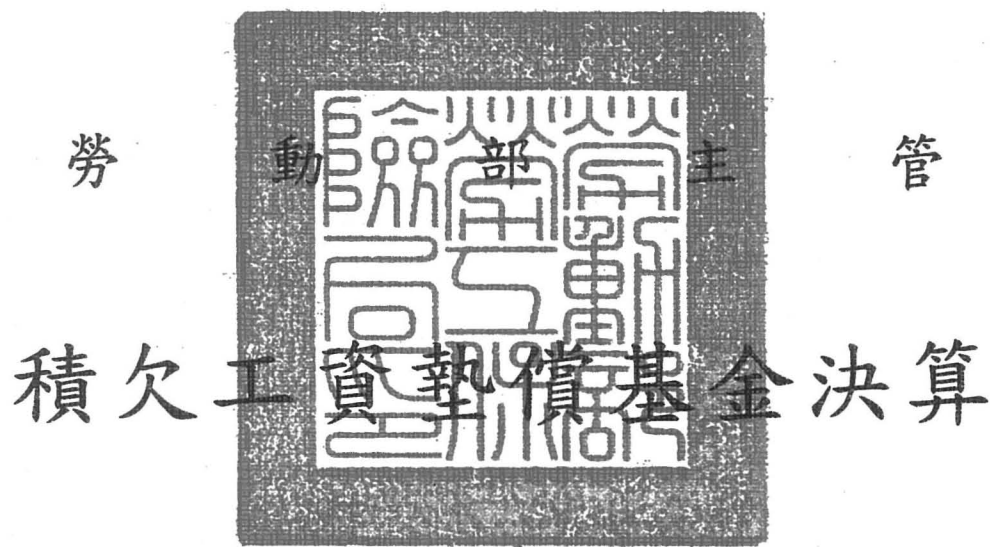

勞 動 部 主 管
積 欠 工 資 墊 償 基 金 決 算

(整 編 本)

勞 動 部 勞 工 保 險 局 編

積欠工資墊償基金 目次

中華民國 105 年度

一、總說明

(一) 基金概況	01
(二) 業務計畫之執行成果	02
(三) 決算概要	04

二、主要表

(一) 收支餘絀決算表	07
(二) 餘絀撥補決算表	08
(三) 現金流量決算表	09
(四) 平衡表	10

三、明細表

(一) 提繳費收入明細表	13
(二) 利息收入明細表	14
(三) 投資利益明細表	15
(四) 金融資產評價利益明細表	16
(五) 什項收入明細表	17
(六) 支出明細表	18
(七) 資產折舊明細表	19

四、參考表

(一) 員工人數彙計表	21
(二) 用人費用彙計表	22
(三) 投資損失分析表	23
(四) 金融資產評價損失分析表	24
(五) 各項提存分析表	25
(六) 什項支出分析表	26
(七) 代墊工資分析表	27
(八) 代墊退休金分析表	31
(九) 代墊資遣費分析表	32
(十) 業務費用分析表	34
(十一) 管制性項目及統計所需項目比較表	37

五、附錄

立法院審議中央政府總預算案附屬單位預算所提決議及附帶決議辦理情形 報告表	39
---	----

總 說 明

積欠工資墊償基金

總 說 明

中華民國 105 年度

壹、基金概況

- 一、設立依據：依據 73 年 7 月 30 日公布之勞動基準法第 28 條及行政院 75 年 2 月 7 日臺 75 內字第 2787 號核定函設立。
- 二、設立目的：政府為使勞工能在雇主歇業、清算或宣告破產而積欠工資、退休金或資遣費時得以受到即時保障，免於驟失生活依存，於勞動基準法第 28 條訂定由雇主於平時繳納一定數額之積欠工資墊償基金，當雇主歇業、清算或宣告破產而積欠勞工工資、退休金或資遣費時，得由該基金先行墊償，以加強勞工經濟生活之保障。本基金係於 75 年 11 月 1 日開始提繳，76 年 2 月 1 日開始墊償。墊償範圍限於雇主因歇業、清算或宣告破產，本於勞動契約所積欠之工資未滿 6 個月部分。至 104 年 2 月 4 日總統公布勞動基準法第 28 條修正條文，將本基金墊償範圍由原有之工資項目，擴及雇主未依勞動基準法給付之退休金、資遣費及未依勞工退休金條例給付之資遣費，進而使積欠工資墊償基金對於勞工權益之保障更為周全。

三、組織概況：

- (一) 本基金之主管機關為勞動部。
- (二) 本基金應設積欠工資墊償基金管理委員會（以下簡稱管理委員會），置委員 13 人至 15 人，任期 2 年；其中 1 人為主任委員，由勞動部政務次長 1 人兼任之；其餘由勞動部就有關機關代表、勞工團體代表、雇主團體代表、專家學者派（聘）兼之。
- (三) 管理委員會置執行秘書 1 人，由勞動部勞動條件及就業平等司司長兼任，置辦事人員若干人，由勞動部派兼之，統籌辦理行政管理事項。
- (四) 基金收繳及墊償業務委任勞動部勞工保險局辦理。
- (五) 基金運用業務由勞動部勞動基金運用局辦理。基金運用之監理，由勞動部勞動基金監理會行之。

(六) 積欠工資墊償基金組織系統圖：

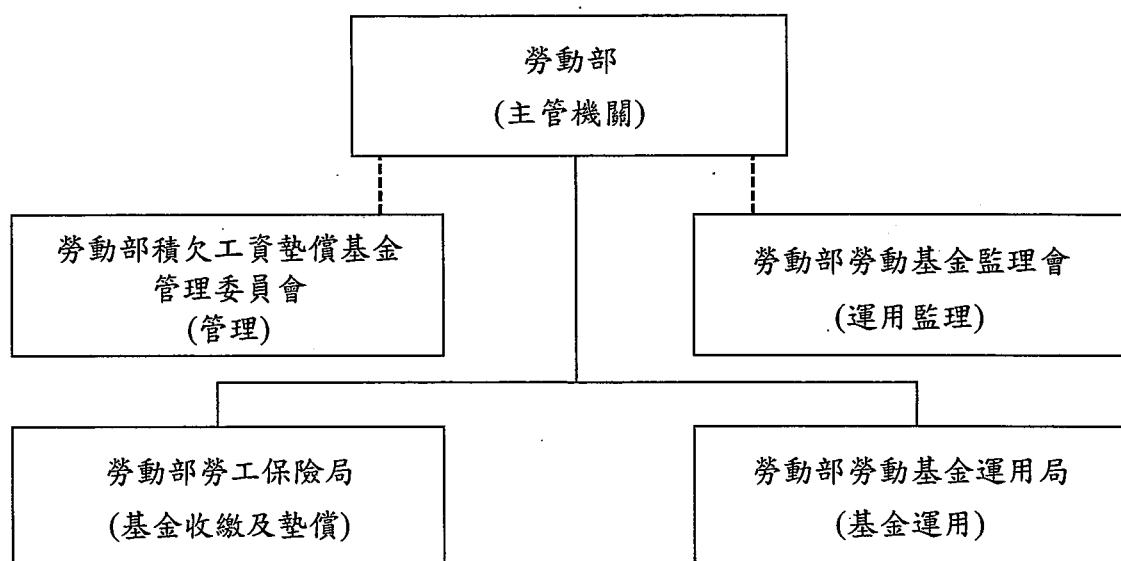

貳、業務計畫之執行成果

一、貫徹執行積欠工資墊償基金提繳，以確保勞工權益。

本局自 75 年 11 月起接受委任開始辦理積欠工資墊償基金業務，截至 105 年 12 月底止，積欠工資墊償基金提繳單位數為 50 萬 3,818 個，較 104 年 12 月底 49 萬 5,735 個，增加 8,083 個提繳單位，增加率為 1.63%。提繳人數為 708 萬 6,853 人，較 104 年 12 月底 693 萬 5,746 人，增加 15 萬 1,107 人，增加率 2.18%。

二、積極催收單位欠繳積欠工資墊償基金之作業，並對逾期仍未繳納者移送行政執行。

本局按月以掛號郵寄「催繳通知」促請雇主儘速繳納外，並再以電話催繳，如逾期仍未繳納者，移送行政執行，除持續催繳外，並按月將欠繳基金資料製成光碟，轉送勞動部資訊處，提供各縣市政府查詢、下載、列印，另針對欠費金額達 1,500 元且生效中單位，以勞動部名義函請各縣市政府依勞動基準法第 79 條規定處理。自 75 年 11 月開辦至 105 年 12 月底止，提繳率高達 99.96%。

三、確實審查辦理積欠工資墊償基金墊償業務，以保障勞工的生活，並杜絕流弊，以維護基金之健全。

受理案件均就申請墊償所需檢附之相關書表文件詳實檢核無誤，符

合勞動基準法第 28 條規定者，始得墊償。查 105 年度積欠工資墊償基金墊償單位計有 114 家，墊付人數 1,591 人，金額 1 億 5,988 萬 5,200 元。

四、利用媒體轉帳方式發放墊款，以利勞工安全、迅速領取。

核定墊償之墊款，自 86 年 8 月 15 日起即委託金融機構轉帳至勞工指定之本人帳戶。

五、主動關注重大關廠歇業事件勞工，積極協助勞工申請積欠工資墊償基金墊償事宜，以期勞工免於勞工驟失生活依存。

遇有重大關廠歇業事件勞工，皆主動關注雇主積欠勞工勞動債權情形，即時協助勞工申請墊償事宜。105 年度協助申請墊付逾百人以上之重大關廠歇業案計 1 家，墊付人數 648 人，金額 4,752 萬 8,830 元。

六、積極辦理積欠工資墊償基金墊款追償業務，研議改進追償措施，期能有效提高墊款追償比率。

本局代墊之墊款取得優先受清償權，有訴追實益者依法求償，自開辦至 105 年 12 月底止，已償還代墊工資金額 6 億 1,362 萬餘元，償還率為 14.29%。

七、推展業務資訊化，以加強業務管理，提高工作效率。

本局電腦主機系統提昇案中，積欠工資墊償系統自 99 年 5 月 3 日起正式上線，申請案件自受理、審核至核定轉帳代墊工資作業，均於系統建檔，以維護資料管理安全性及後續各項資料統計。

八、多方宣導積欠工資墊償基金墊償業務，期使勞工確實明瞭自身權益。

為讓勞工充分瞭解積欠工資墊償基金制度，105 年度分別於各地廣播電台製播 3,818 檔積欠工資墊償基金業務廣告、利用平面媒體刊登積欠工資墊償基金業務廣告 3 則，並發布新聞稿 2 則。

九、靈活運用基金，以增加收益。

為爭取積欠工資墊償基金較高之收益，積極向銀行爭取以小額拆單方式儲存定期存款；債務證券方面，投資部位符合年度運用計畫之允許變動區間，收益率高於預定收益率，投資時慎選債信良好，利率相對較佳之標的進行投資。

105 年積欠工資墊償基金實際運用與運用計畫比較表

單位：元

投資項目	年底合計	%	年度計畫變動區間	說明
一、銀行存款	7,558,702,664	64.52	30~75	符合
二、國內債務證券	2,800,000,000	23.90	15~40	符合
三、國內權益證券	1,356,328,730	11.58	0~30	符合
合計	11,715,031,394	100.00		

105 年積欠工資墊償基金實際收益率與預定收益率比較表

投資項目	105 年收益率(%)	運用計畫預定收益率(%)	說明
一、銀行存款	0.99	0.71	達成。
二、國內債務證券	1.96	1.71	達成。
三、國內權益證券	10.15	5.72	達成。
合計	2.11	1.86	

參、決算概要

一、收支餘絀實況：

(一) 本年度總收入決算數 979,262,188 元，包括提繳費收入、利息收入、投資利益、金融資產評價利益及什項收入，較預算數 838,273,000 元，計增加 140,989,188 元，增加 16.82%，主要係提繳費收入、投資利益及金融資產評價利益較預算數為多所致。

(二) 本年度總支出決算數 237,157,778 元，包括投資損失、金融資產評價損失、各項提存、什項支出及業務費用，較預算數 370,516,000 元，計減少 133,358,222 元，減少 35.99%，主要係各項墊償支出未如預期增加，致各項提存較預算數減少所致。

(三) 本年度收支相抵後，本期賸餘決算數 742,104,410 元，較預算數 467,757,000 元，計增加 274,347,410 元，增加 58.65%。

二、餘絀撥補實況：

本年度賸餘決算數 742,104,410 元，加計前期未分配賸餘 11,268,673,879 元，共計 12,010,778,289 元，悉數列入未分配賸餘。

三、現金流量實況：

(一)業務活動之淨現金流入 638,491,318 元；其中本期賸餘 742,104,410 元，調整非現金項目-103,613,092 元。

(二)投資活動之淨現金流出 1,226,826,568 元，係增加流動金融資產 275,475,098 元、增加無形資產 1,351,470 元、增加長期投資 950,000,000 元。

(三)現金及約當現金之淨減 588,335,250 元，係期末現金 7,575,255,764 元較期初現金 8,163,591,014 元減少之數。

四、資產負債實況：

(一)資產總額 12,014,738,589 元，包括流動資產 9,183,362,264 元，基金長期投資及應收款 2,800,000,000 元，固定資產 204,913 元，無形資產 4,361,783 元，其他資產 26,809,629 元。

(二)負債、公積及餘絀總額 12,014,738,589 元，包括流動負債 3,960,300 元，累積餘絀 12,010,778,289 元。

本 頁 空 白

主 要 表

積欠工資墊償基金 收支餘絀決算表

中華民國105年度

單位：新臺幣元

科 目	本 年 度 預 算 數		本 年 度 決 算 數		比 較 增 減 (-)		上 年 度 決 算 數	
	金 額 (1)	%	金 額 (2)	%	金 額 (3) = (2) - (1)	% (4)=(3)/(1)*100	金 額	%
總收入	838,273,000.00	100.00	979,262,188.00	100.00	140,989,188.00	16.82	929,717,572.00	100.00
提繳費收入	625,842,000.00	74.66	665,378,742.00	67.95	39,536,742.00	6.32	638,724,168.00	68.70
利息收入	124,244,000.00	14.82	124,158,980.00	12.68	-85,020.00	-0.07	112,757,180.00	12.13
投資利益	78,187,000.00	9.33	91,518,946.00	9.35	13,331,946.00	17.05	174,774,938.00	18.80
金融資產評價利益	0.00	0.00	84,045,684.00	8.58	84,045,684.00		0.00	0.00
什項收入	10,000,000.00	1.19	14,159,836.00	1.44	4,159,836.00	41.60	3,461,286.00	0.37
總支出	370,516,000.00	44.20	237,157,778.00	24.22	-133,358,222.00	-35.99	182,673,561.00	19.65
投資損失	0.00	0.00	17,458,653.00	1.78	17,458,653.00		40,996,163.00	4.41
金融資產評價損失	0.00	0.00	44,966,686.00	4.59	44,966,686.00		91,004,778.00	9.79
各項提存	331,346,000.00	39.53	140,804,742.00	14.38	-190,541,258.00	-57.51	17,703,687.00	1.90
催收提繳費	1,289,000.00	0.15	1,180,376.00	0.12	-108,624.00	-8.43	940,000.00	0.10
催收墊償工資	146,004,000.00	17.42	59,154,050.00	6.04	-86,849,950.00	-59.48	8,778,158.00	0.94
催收墊償退休金	84,596,000.00	10.09	556,699.00	0.06	-84,039,301.00	-99.34	0.00	0.00
催收墊償資遣費	99,457,000.00	11.86	79,913,617.00	8.16	-19,543,383.00	-19.65	7,985,529.00	0.86
什項支出	24,000.00	0.00	2,849.00	0.00	-21,151.00	-88.13	5,592.00	0.00
業務費用	39,146,000.00	4.67	33,924,848.00	3.46	-5,221,152.00	-13.34	32,963,341.00	3.55
本期賸餘(短絀一)	467,757,000.00	55.80	742,104,410.00	75.78	274,347,410.00	58.65	747,044,011.00	80.35

積欠工資墊償基金 餘絀撥補決算表

中華民國 105年度

單位：新臺幣元

項 目	本 年 度 預 算 數		本 年 度 決 算 數		比 較 增 減 (-)		上 年 度 決 算 數	
	金 額 (1)	%	金 額 (2)	%	金 額 (3) = (2) - (1)	%	金 額	%
賸餘之部	11,598,886,000.00	100.00	12,010,778,289.00	100.00	411,892,289.00	3.55	11,268,673,879.00	100.00
本期賸餘	467,757,000.00	4.03	742,104,410.00	6.18	274,347,410.00	58.65	747,044,011.00	6.63
前期未分配賸餘	11,131,129,000.00	95.97	11,268,673,879.00	93.82	137,544,879.00	1.24	10,521,629,868.00	93.37
分配之部	-	-	-	-	-	-	-	-
未分配賸餘	11,598,886,000.00	100.00	12,010,778,289.00	100.00	411,892,289.00	3.55	11,268,673,879.00	100.00

積欠工資墊償基金 現金流量決算表

中華民國105年度

單位：新臺幣元

項 目	本 年 度 預 算 數 (1)	本 年 度 決 算 數 (2)	比較增減(-)	
			金額 (3)=(2)-(1)	% (4)=(3)/(1)*100
業務活動之現金流量				
本期賸餘(短絀一)	467,757,000.00	742,104,410.00	274,347,410.00	58.65
調整非現金項目	-18,748,000.00	-103,613,092.00	-84,865,092.00	452.66
提列呆帳及損失	331,346,000.00	101,725,744.00	-229,620,256.00	-69.30
折舊與折耗	72,000.00	80,708.00	8,708.00	12.09
攤銷	1,185,000.00	1,114,772.00	-70,228.00	-5.93
其他淨減(淨增一)	-321,094,000.00	-143,783,691.00	177,310,309.00	-55.22
流動資產淨減(淨增一)	-30,161,000.00	-63,192,432.00	-33,031,432.00	109.52
流動負債淨增(淨減一)	-96,000.00	441,807.00	537,807.00	-560.22
業務活動之淨現金流入(流出一)	449,009,000.00	638,491,318.00	189,482,318.00	42.20
投資活動之現金流量				
流動金融資產淨減(淨增一)	1,079,071,000.00	-275,475,098.00	-1,354,546,098.00	-125.53
無形資產淨減(淨增一)	-1,474,000.00	-1,351,470.00	122,530.00	-8.31
增加長期投資	-3,783,990,000.00	-950,000,000.00	2,833,990,000.00	-74.89
投資活動之淨現金流入(流出一)	-2,706,393,000.00	-1,226,826,568.00	1,479,566,432.00	-54.67
現金及約當現金之淨增(淨減一)	-2,257,384,000.00	-588,335,250.00	1,669,048,750.00	-73.94
期初現金及約當現金	6,528,124,000.00	8,163,591,014.00	1,635,467,014.00	25.05
期末現金及約當現金	4,270,740,000.00	7,575,255,764.00	3,304,515,764.00	77.38

註：呆帳轉銷（催收提繳費、催收墊償工資、催收墊償退休金及催收墊償資遣費），請詳第25頁各項提存分析表。

積欠工資墊償基金 平衡表

中華民國105年12月31日

單位：新臺幣元

科 目	本 年 度 決 算 數 (1)	上 年 度 決 算 數 (2)	比 較 增 減 (-)	
			金 額 (3)=(1)-(2)	% (4)=(3)/(2)*100
資 產	12,014,738,589.00	11,272,192,372.00	742,546,217.00	6.59
流動資產	9,183,362,264.00	9,394,977,023.00	-211,614,759.00	-2.25
現金	7,575,255,764.00	8,163,591,014.00	-588,335,250.00	-7.21
銀行存款	7,575,255,764.00	8,163,591,014.00	-588,335,250.00	-7.21
流動金融資產	1,356,328,730.00	1,041,774,634.00	314,554,096.00	30.19
公平價值變動列入餘絀之金融資產-流動	1,237,591,675.00	962,116,577.00	275,475,098.00	28.63
公平價值變動列入餘絀之金融資產評價調整-流動	118,737,055.00	79,658,057.00	39,078,998.00	49.06
持有至到期日金融資產-流動	0.00	0.00	0.00	
無活絡市場之債券投資-流動	0.00	0.00	0.00	
應收款項	251,777,770.00	189,611,375.00	62,166,395.00	32.79
應收帳款	0.00	9,686,778.00	-9,686,778.00	-100.00
應收利息	139,925,640.00	72,895,124.00	67,030,516.00	91.95
應收提繳費	109,240,445.00	104,318,869.00	4,921,576.00	4.72
其他應收款	2,611,685.00	2,710,604.00	-98,919.00	-3.65
預付款項	0.00	0.00	0.00	
預付費用	0.00	0.00	0.00	
基金長期投資及應收款	2,800,000,000.00	1,850,000,000.00	950,000,000.00	51.35
長期投資	2,800,000,000.00	1,850,000,000.00	950,000,000.00	51.35
公平價值變動列入餘絀之金融資產-非流動	500,000,000.00	0.00	500,000,000.00	
無活絡市場之債券投資-非流動	2,300,000,000.00	1,850,000,000.00	450,000,000.00	24.32
固定資產	204,913.00	285,621.00	-80,708.00	-28.26
機械及設備	192,017.00	264,713.00	-72,696.00	-27.46
機械及設備	461,898.00	461,898.00	0.00	0.00
累計折舊—機械及設備(-)	269,881.00	197,185.00	72,696.00	36.87
交通及運輸設備	1,108.00	5,124.00	-4,016.00	-78.38
交通及運輸設備	552,081.00	552,081.00	0.00	0.00
累計折舊—交通及運輸設備(-)	550,973.00	546,957.00	4,016.00	0.73
什項設備	11,788.00	15,784.00	-3,996.00	-25.32
什項設備	46,213.00	46,213.00	0.00	0.00
累計折舊—什項設備(-)	34,425.00	30,429.00	3,996.00	13.13
無形資產	4,361,783.00	4,125,085.00	236,698.00	5.74
無形資產	4,361,783.00	4,125,085.00	236,698.00	5.74
電腦軟體	4,361,783.00	4,125,085.00	236,698.00	5.74
其他資產	26,809,629.00	22,804,643.00	4,004,986.00	17.56
催收款項	26,809,629.00	22,804,643.00	4,004,986.00	17.56
催收提繳費	5,135,201.00	5,346,466.00	-211,265.00	-3.95
備抵呆帳—催收提繳費(-)	2,885,455.00	2,942,381.00	-56,926.00	-1.93
催收墊償工資	398,086,233.00	399,605,344.00	-1,519,111.00	-0.38
備抵呆帳—催收墊償工資(-)	378,181,921.00	379,625,077.00	-1,443,156.00	-0.38
催收墊償退休金	585,999.00	0.00	585,999.00	
備抵呆帳—催收墊償退休金(-)	556,699.00	0.00	556,699.00	
催收墊償資遣費	92,525,417.00	8,405,820.00	84,119,597.00	1,000.73
備抵呆帳—催收墊償資遣費(-)	87,899,146.00	7,985,529.00	79,913,617.00	1,000.73
資 產 合 計	12,014,738,589.00	11,272,192,372.00	742,546,217.00	6.59

積欠工資墊償基金 平衡表

中華民國105年12月31日

單位：新臺幣元

科 目	本 年 度 決 算 數 (1)	上 年 度 決 算 數 (2)	比 較 增 減 (-)	
			金 額 (3)=(1)-(2)	% (4)=(3)/(2)*100
負 債	3,960,300.00	3,518,493.00	441,807.00	12.56
流動負債	3,960,300.00	3,518,493.00	441,807.00	12.56
應付款項	3,910,747.00	3,458,536.00	452,211.00	13.08
應付帳款	0.00	0.00	0.00	
應付代收款	0.00	0.00	0.00	
應付費用	0.00	0.00	0.00	
其他應付款	3,910,747.00	3,458,536.00	452,211.00	13.08
預收款項	49,553.00	59,957.00	-10,404.00	-17.35
預收提繳費	49,553.00	59,957.00	-10,404.00	-17.35
其他負債	0.00	0.00	0.00	
什項負債	0.00	0.00	0.00	
暫收及待結轉帳項	0.00	0.00	0.00	
公 積 及 餘 絀	12,010,778,289.00	11,268,673,879.00	742,104,410.00	6.59
累積餘絀	12,010,778,289.00	11,268,673,879.00	742,104,410.00	6.59
累積賸餘(短絀一)	12,010,778,289.00	11,268,673,879.00	742,104,410.00	6.59
累積賸餘(短絀一)	12,010,778,289.00	11,268,673,879.00	742,104,410.00	6.59
本期賸餘(短絀一)	0.00	0.00	0.00	
負 債 、 公 積 及 餘 絀 合 計	12,014,738,589.00	11,272,192,372.00	742,546,217.00	6.59

本 頁 空 白

明

細

表

積欠工資墊償基金 提繳費收入明細表

中華民國105年度

單位：新臺幣元

科 目	本年度預算數 (1)	本年度決算數 (2)	比 較 增 減 (-)		說 明
			金 額 (3)=(2)-(1)	% (4)=(3)/(1)*100	
提 繳 費 收 入	625,842,000.00	665,378,742.00	39,536,742.00	6.32	提繳費收入決算數較預算數增加39,536,742元，係提繳人數增加、平均投保薪資提高，而計收之提繳費隨之增加所致。
合 計	625,842,000.00	665,378,742.00	39,536,742.00	6.32	

積欠工資墊償基金 利息收入明細表

中華民國105年度

單位：新臺幣元

科 目	本 年 度 預 算 數 (1)	本 年 度 決 算 數 (2)	比 較 增 減 (-)		說 明
			金 額 (3)=(2)-(1)	% (4)=(3)/(1)*100	
一般利息	43,907,000.00	75,707,410.00	31,800,410.00	72.43	主要係營運量增加及積極與金融機構議價，並部分搭配以小額拆單方式承作，提升存款收益。
債券利息	80,337,000.00	48,451,570.00	-31,885,430.00	-39.69	主要係105年債券市場殖利率走勢持續走低，投資標的有限所致。
合 計	124,244,000.00	124,158,980.00	-85,020.00	-0.07	

積欠工資墊償基金 投資利益明細表

中華民國105年度

單位：新臺幣元

科 目	本 年 度 預 算 數 (1)	本 年 度 決 算 數 (2)	比 較 增 減 (-)		說 明
			金 額 (3)=(2)-(1)	% (4)=(3)/(1)*100	
股票	42,759,000.00	71,580,510.00	28,821,510.00	67.40	本年度投資國內股票及受益憑證投資利益91,518,946元，惟若扣除投資損失17,458,653元，105年度淨投資利益74,060,293元。
受益憑證	35,428,000.00	19,938,436.00	-15,489,564.00	-43.72	
合 計	78,187,000.00	91,518,946.00	13,331,946.00	17.05	

積欠工資墊償基金 金融資產評價利益明細表

中華民國105年度

單位：新臺幣元

科目	本年度預算數 (1)	本年度決算數 (2)	比較增減 (-)		說明
			金額 (3)=(2)-(1)	% (4)=(3)/(1)*100	
受益憑證	0.00	0.00	0.00		金融資產評價利益為84,045,684元，主要係105年評價結果，基金投資國內股票所產生之未實現評價利益。
股票	0.00	84,045,684.00	84,045,684.00		
合計	0	84,045,684.00	84,045,684.00		

積欠工資墊償基金

什項收入明細表

中華民國105年度

單位：新臺幣元

科目	本年度預算數 (1)	本年度決算數 (2)	比較增減 (-)		說明
			金額 (3)=(2)-(1)	% (4)=(3)/(1)*100	
什項收入	10,000,000.00	14,159,836.00	4,159,836.00	41.60	什項收入較預算數增加4,159,836元，主要係呆帳收回較預計為多所致。
合計	10,000,000.00	14,159,836.00	4,159,836.00	41.60	

積欠工資墊償基金

支出明細表

中華民國105年度

單位：新臺幣元

科目	本 年 度 預 算 數 (1)	本 年 度 決 算 數 (2)	比 較 增 減 (-)		說 明
			金 額 (3)=(2)-(1)	% (4)=(3)/(1)*100	
投資損失	0.00	17,458,653.00	17,458,653.00		詳第23頁投資損失分析表
金融資產評價損失	0.00	44,966,686.00	44,966,686.00		詳第24頁金融資產評價損失分析表
各項提存	331,346,000.00	140,804,742.00	-190,541,258.00	-57.51	詳第25頁各項提存分析表
催收提繳費	1,289,000.00	1,180,376.00	-108,624.00	-8.43	
催收墊償工資	146,004,000.00	59,154,050.00	-86,849,950.00	-59.48	
催收墊償退休金	84,596,000.00	556,699.00	-84,039,301.00	-99.34	
催收墊償資遣費	99,457,000.00	79,913,617.00	-19,543,383.00	-19.65	
什項支出	24,000.00	2,849.00	-21,151.00	-88.13	詳第26頁什項支出分析表
業務費用	39,146,000.00	33,924,848.00	-5,221,152.00	-13.34	詳第34頁業務費用分析表
合 計	370,516,000.00	237,157,778.00	-133,358,222.00	-35.99	

積欠工資墊償基金 資產折舊明細表

中華民國105年度

單位：新臺幣元

項 目	機 械 及 設 備	交 通 及 運 輸 設 備	什 項 設 備	合 計
原 值	461,898.00	552,081.00	46,213.00	1,060,192.00
減：以前年度已提折舊及減損數	197,185.00	546,957.00	30,429.00	774,571.00
上年度期末帳面價值	264,713.00	5,124.00	15,784.00	285,621.00
加：本年度新增資產價值	0.00	0.00	0.00	0.00
減：本年度減少資產價值	0.00	0.00	0.00	0.00
加減：調整數				
減：本年度提列折舊數	72,696.00	4,016.00	3,996.00	80,708.00
本年度期末帳面價值	192,017.00	1,108.00	11,788.00	204,913.00
本年度提列折舊數	72,696.00	4,016.00	3,996.00	80,708.00
業務費用	72,696.00	4,016.00	3,996.00	80,708.00
合 計	72,696.00	4,016.00	3,996.00	80,708.00

本 頁 空 白

參

考

表

積欠工資墊償基金 員工人數彙計表

中華民國105年度

單位：人

職 類 (稱)	本 年 度 預 算 數 (1)	本 年 度 決 算 數 (2)	比 較 增 減 (-) (3)=(2)-(1)	說 明
正式職員	20	20	0	
聘用(僱)職員	1	1	0	
正式工員	1	1	0	
合 計	22	22	0	

積欠工資墊償基金 用人費用彙計表

中華民國105年度

單位：新臺幣元

科 目	本 年 度 預 算 數 (1)	本 年 度 決 算 數 (2)	比 較 增 減 (-) (3)=(2)-(1)	說 明
正式員額薪資	15,494,000.00	14,133,944.00	-1,360,056.00	
聘僱及兼職人員薪資	460,000.00	459,996.00	-4.00	
超時工作報酬	673,000.00	387,917.00	-285,083.00	
獎金	4,397,000.00	3,896,053.00	-500,947.00	
退休及卹償金	1,590,000.00	1,339,550.00	-250,450.00	
福利費	2,105,000.00	1,825,852.00	-279,148.00	
提繳費	1,000.00	994.00	-6.00	
合 計	24,720,000.00	22,044,306.00	-2,675,694.00	

積欠工資墊償基金 投資損失分析表

中華民國105年度

單位：新臺幣元

科 目	本 年 度 預 算 數 (1)	本 年 度 決 算 數 (2)	比 較 增 減 (-)		說 明
			金 額 (3)=(2)-(1)	% (4)=(3)/(1)*100	
股票	0.00	17,458,653.00	17,458,653.00		本年度投資國內股票及受益憑證投資損失17,458,653元，惟若加計投資利益91,518,946元，105年度淨投資利益74,060,293元。
受益憑證	0.00	0.00	0.00		
合 計	0.00	17,458,653.00	17,458,653.00		

積欠工資墊償基金
金融資產評價損失分析表
 中華民國105年度

單位：新臺幣元

科目	本年度預算數 (1)	本年度決算數 (2)	比較增減(-)		說明
			金額 (3)=(2)-(1)	% (4)=(3)/(1)*100	
受益憑證	0.00	44,966,686.00	44,966,686.00		金融資產評價損失為44,966,686元，主要係105年評價結果，基金投資國內受益憑證所產生之未實現評價損失。
股票	0.00	0.00	0.00		
合 計	0.00	44,966,686.00	44,966,686.00		

積欠工資墊償基金

各項提存分析表

中華民國105年度

單位：新臺幣元

科 目	本 年 度 預 算 數 (1)	本 年 度 決 算 數 (2)	比 較 增 減 (-) (3)=(2)-(1)	說 明
提存備抵呆帳	331,346,000.00	140,804,742.00	-190,541,258.00	<p>一、本年度提列呆帳金額係按催收提繳費、催收墊償工資、催收墊償退休金、催收墊償資遣費期末餘額依回收情形估算。</p> <p>二、本年度「提存備抵呆帳-催收提繳費」決算數較預算數減少108,624元，係因本局積極辦理提繳費欠費催繳成效頗佳，提繳費欠費少所致。</p> <p>三、本年度「提存備抵呆帳-催收墊償工資」決算數較預算數減少86,849,950元，主要係因經濟景氣未如預期低迷，申請墊償工資件數、人數及金額均稍減所致。</p> <p>四、本年度「提存備抵呆帳-催收墊償退休金」決算數較預算數減少84,039,301元，「提存備抵呆帳-催收墊償資遣費」決算數較預算數減少19,543,383元，主要係由於勞動基準法第28條修正擴大墊償範圍及該法施行細則第50-4條修正擴大適用範圍，法規修正生效時間尚短，勞工循司法途徑取得債權證明之時間落後差，且勞工較難成就勞基法退休要件，退休金及資遣費之墊償支出未如預期大幅增加所致。</p> <p>五、本年度呆帳轉銷計61,834,508元，其中催收提繳費部分1,237,302元，催收墊償工資部分60,597,206元。</p>
催收提繳費	1,289,000.00	1,180,376.00	-108,624.00	
催收墊償工資	146,004,000.00	59,154,050.00	-86,849,950.00	
催收墊償退休金	84,596,000.00	556,699.00	-84,039,301.00	
催收墊償資遣費	99,457,000.00	79,913,617.00	-19,543,383.00	
合 計	331,346,000.00	140,804,742.00	-190,541,258.00	

積欠工資墊償基金 什項支出分析表

中華民國 105年度

單位：新臺幣元

科 目	本 年 度 預 算 數 (1)	本 年 度 決 算 數 (2)	比 較 增 減 (-)		說 明
			金 額 (3)=(2)-(1)	% (4)=(3)/(1)*100	
什 項 支 出	24,000.00	2,849.00	-21,151.00	-88.13	主要係國內債券自104年4月起改由證券集保帳戶保管，不需保管費用所致。
合 計	24,000.00	2,849.00	-21,151.00	-88.13	

積欠工資墊償基金 代墊工資分析表

中華民國105年度

單位：新臺幣元

期初餘額：		399,605,344
加：本期增加		
新願景股份有限公司	353,168	
誠威水電行	380,000	
承星生物科技股份有限公司	5,053,508	
永暉電機有限公司	17,988	
宗典資訊有限公司	43,180	
台北市私立百冠文理短期補習班	111,162	
創益科技顧問股份有限公司	1,030,748	
國宮營造股份有限公司	495,448	
精興電氣工程企業有限公司	378,886	
丸尚盟企業有限公司	38,000	
長昇機械工程股份有限公司	500,273	
嘉銘模具股份有限公司	30,000	
旭慶光電股份有限公司	99,080	
鳥丸工場食品股份有限公司	607,053	
圓泰國際有限公司	322,903	
翁立企業有限公司	790,775	
雅朵設計有限公司	79,333	
承釜有限公司	110,000	
棟榛股份有限公司	106,282	
晶彩材料科技股份有限公司	240,000	
宣泰食品有限公司	149,174	
中一餐盒食品工廠	61,429	
成宏顧問實業股份有限公司	41,900	
俞伽達企業股份有限公司	2,620,748	
品祥股份有限公司	38,400	
彩韓國際股份有限公司	38,000	
史利卡科技股份有限公司	170,742	
擎翊生技股份有限公司	80,000	
永承企業社	113,446	
華新清潔社	76,950	
國際通路科技有限公司	44,439	
伏崑機械工程有限公司	986,156	
郝萬有限公司	562,522	
上順海產店	87,835	
金腦科技股份有限公司	766,536	
蘑菇數位娛樂股份有限公司	569,375	
世霖國際實業股份有限公司	80,183	
愛地球健康事業股份有限公司	242,272	
樂福健康管理顧問股份有限公司	49,333	
臣廣報關有限公司	70,071	
一新電器工程有限公司	775,306	
上琳創意工程有限公司	24,267	
屏東縣私立愛兒堡幼兒園	159,138	
冠盟科技有限公司	47,537	
結轉下頁	18,643,546	418,248,890

積欠工資墊償基金

代墊工資分析表

中華民國105年度

單位：新臺幣元

承上頁		18,643,546	418,248,890
新視界生活科技有限公司	452,316		
全球一動股份有限公司	7,967,144		
政隆環保科技有限公司	1,298,458		
盛傑企業有限公司	17,645		
駿霖系統科技有限公司	358,825		
鴻義工程行	302,998		
瑪歌尼尼股份有限公司	322,288		
勁揚科技有限公司	30,000		
奇群科技股份有限公司	5,752,916		
鑫桃源資訊股份有限公司	86,000		
威爾斯美語股份有限公司	2,027,733		
介興營造股份有限公司	325,277		
廷亞企業股份有限公司	610,373		
觀點傳播製作有限公司	4,612		
愛惠浦國際有限公司	28,322		
微爾科技股份有限公司	1,914,682		
點亮科技股份有限公司	56,000		
台灣上將保全股份有限公司	138,274		
大樂是工作室	102,500		
原創能源股份有限公司	3,553,882		
高雄市私立學承電腦短期補習班	279,272		
唐馳國際有限公司	413,000		
上乙科技股份有限公司	1,184,512		
康力捷國際有限公司	213,304		
天翁高爾夫股份有限公司	178,260		
崑聖製網有限公司	696,584		
翔合化合物半導體股份有限公司	225,242		
樂謙電腦科技股份有限公司	335,046		
瑾芮芯貿易有限公司	95,000		
卡門薇丹生技有限公司	92,524		
永薪興業有限公司	925,850		
航欣科技股份有限公司	363,237		
威爾斯美語短期補習班	421,494		
龍豪機電工程行	35,067		
私立威爾森美語短期補習班	588,379		
金池科技有限公司	1,091,917		
環球保全股份有限公司	1,270,054		
永詮精密工業有限公司	249,441		
斯美特實業有限公司	77,000		
鋼輪實業股份有限公司	60,858		
祥鴻機械工程有限公司	184,413		
聯合環控科技有限公司	373,936		
茂晶國際能源股份有限公司	291,678		
學承電腦股份有限公司附設臺南市私立學承 電腦短期補習班	276,750		
天旅旅行社股份有限公司	43,572		
貿登興業股份有限公司	219,868		
聯輝電機股份有限公司	115,638		
結轉下頁		54,295,687	453,901,031

積欠工資墊償基金 代墊工資分析表

中華民國105年度

單位：新臺幣元

承上頁		54,295,687	453,901,031
鴻冶實業有限公司	26,866		
學承電腦股份有限公司附設臺北市私立學承	115,107		
電腦短期補習班忠孝二分班			
學承電腦股份有限公司附設宜蘭縣私立學承	183,432		
電腦技藝短期補習班			
永緒有限公司	111,775		
台灣應解股份有限公司	254,467		
和經實業有限公司	60,777		
學承電腦股份有限公司附設臺中市私立學承	457,729		
電腦短期補習班逢甲分班			
長威廣告事業有限公司	62,669		
學承電腦股份有限公司	225,031		
瑞鈦管理工程有限公司	56,000		
學承電腦股份有限公司附設高雄市私立學承	210,172		
電腦語文短期補習班			
天下傳動科技股份有限公司	24,000		
學承電腦股份有限公司附設彰化縣私立學承	224,531		
電腦短期補習班			
樂源國際股份有限公司	22,190		
學承電腦股份有限公司附設台中市私立學承	543,575		
電腦短期補習班			
南歌複合餐飲店	63,830		
傑聖科技股份有限公司	1,135,495		
許氏國際科技有限公司	79,387		
泰摩科技有限公司	40,126		
啟雲開發股份有限公司	276,178		
微辰國際有限公司	62,185		
耘鼎有限公司	758,269		
印刷大王科技股份有限公司	101,613		
品悅投資顧問有限公司	254,432		
風雅韻有限公司	75,800		
名鐵機械工程股份有限公司	210,050		
欣鑫文化傳播有限公司	496,226		
台北市私立學承電腦短期補習班	898,373		
勁陞運動事業有限公司	201,880		
創研精密股份有限公司	413,867		
臺北市私立小博士文理短期補習班重慶分班	69,240		
小計		62,010,959	461,616,303
結轉下頁		62,010,959	461,616,303

積欠工資墊償基金 代墊工資分析表

中華民國105年度

單位：新臺幣元

承上頁		62,010,959	461,616,303
減：本期減少			
本期轉銷呆帳	60,597,206		
百揚營造有限公司	7,985		
天旅旅行社股份有限公司	44,500		
上輪工業股份有限公司	120,000		
貿倫股份有限公司	120,000		
記德營造有限公司	206,177		
智盛全球股份有限公司	530,922		
協和醫院	945,515		
擎翊生技股份有限公司	80,000		
愛地球健康事業股份有限公司	50,000		
屏東縣私立愛兒堡幼兒園	2,000		
介興營造股份有限公司	92,171		
亞商實業有限公司	733,594		
小計		63,530,070	
期末餘額			398,086,233

積欠工資墊償基金 代墊退休金分析表

中華民國105年度

單位：新臺幣元

期初餘額：			-
加：本期增加			
聯輝電機股份有限公司	451,497		
羽生紙業有限公司	137,502		
小計		588,999	
減：本期減少			
羽生紙業有限公司	3,000		
小計		3,000	
期末餘額			585,999

積欠工資墊償基金 代墊資遣費分析表

中華民國105年度

單位：新臺幣元

期初餘額：		8,405,820
加：本期增加		
誠威水電行	186,542	
承星生物科技股份有限公司	203,736	
嘉銘模具股份有限公司	2,083	
圓泰國際有限公司	737,791	
奇力光電科技股份有限公司	47,528,830	
棟榛股份有限公司	66,370	
晶彩材料科技股份有限公司	945,891	
中一餐盒食品工廠	40,000	
成宏顧問實業股份有限公司	8,976	
金亨精密工業股份有限公司	330,667	
英喆有限公司	83,943	
史利卡科技股份有限公司	43,459	
擎翊生技股份有限公司	60,000	
永承企業社	5,806	
郁萬有限公司	133,563	
金腦科技股份有限公司	633,967	
蘑菇數位娛樂股份有限公司	48,367	
愛地球健康事業股份有限公司	421,130	
一新電器工程有限公司	73,070	
原協昌木箱有限公司	118,963	
創益科技顧問股份有限公司	3,765,821	
新視界生活科技有限公司	66,636	
全球一動股份有限公司	6,666,533	
明新工程股份有限公司	6,944,930	
政隆環保科技有限公司	124,907	
駿霖系統科技有限公司	529,390	
宣泰食品有限公司	12,393	
奇群科技股份有限公司	1,348,343	
千譽股份有限公司	175,000	
廷亞企業股份有限公司	6,288,384	
台灣上將保全股份有限公司	83,995	
原創能源股份有限公司	156,304	
英豐商業股份有限公司	72,161	
高雄市私立學承電腦短期補習班	1,225	
唐馳國際有限公司	109,278	
上乙科技股份有限公司	1,635,370	
崑聖製網有限公司	1,588,646	
樂謙電腦科技股份有限公司	605,369	
瑾芮芯貿易有限公司	26,250	
航欣科技股份有限公司	933,965	
格尚西服有限公司	58,431	
金池科技有限公司	539,247	
環球保全股份有限公司	346,658	
永詮精密工業有限公司	328,916	
結轉下頁	84,081,306	92,487,126

積欠工資墊償基金 代墊資遣費分析表

中華民國105年度

單位：新臺幣元

承上頁		84,081,306	92,487,126
斯美特實業有限公司	24,243		
祥鴻機械工程有限公司	93,017		
聯合環控科技有限公司	136,010		
天旅旅行社股份有限公司	24,116		
聯輝電機股份有限公司	2,155,821		
鴻冶實業有限公司	6,500		
祐維五金實業有限公司	398,261		
永緒有限公司	72,506		
禾倫國際股份有限公司	55,495		
和經實業有限公司	139,223		
升陽電氣工程有限公司	4,231,161		
塑佑塑膠工業股份有限公司	277,608		
長威廣告事業有限公司	55,184		
天下傳動科技股份有限公司	77,064		
政昇不動產仲介經紀股份有限公司	84,951		
傑聖科技股份有限公司	846,555		
泰摩科技有限公司	46,370		
運達實業股份有限公司	243,280		
先進環保科技開發股份有限公司	225,960		
耘鼎有限公司	2,081,431		
印刷大王科技股份有限公司	124,584		
瑞鈦管理工程有限公司	4,553		
風雅韻有限公司	53,542		
威爾斯美語股份有限公司	108,234		
微爾科技股份有限公司	594,529		
名鐵機械工程股份有限公司	594,980		
欣鑫文化傳播有限公司	32,578		
創研精密股份有限公司	265,083		
岑恩企業有限公司	151,097		
小計		97,285,242	105,691,062
減：本期減少			
天旅旅行社股份有限公司	11,153		
擎翊生技股份有限公司	60,000		
金亨精密工業股份有限公司	330,667		
千譽股份有限公司	175,000		
金腦科技股份有限公司	28,536		
英豐商業股份有限公司	72,161		
奇力光電科技股份有限公司	12,488,128		
小計		13,165,645	
期末餘額			92,525,417

**積欠工資墊償基金
業務費用分析表**

中華民國105年度

單位：新臺幣元

科 目	本 年 度 預 算 數 (1)	本 年 度 決 算 數 (2)	比 較 增 減 (-)	
			金 額 (3)=(2)-(1)	% (4)=(3)/(1)*100
用人費用	24,720,000.00	22,044,306.00	-2,675,694.00	-10.82
正式員額薪資	15,494,000.00	14,133,944.00	-1,360,056.00	-8.78
聘僱及兼職人員薪資	460,000.00	459,996.00	-4.00	0.00
超時工作報酬	673,000.00	387,917.00	-285,083.00	-42.36
津貼	0.00	0.00	0.00	
獎金	4,397,000.00	3,896,053.00	-500,947.00	-11.39
退休及卹償金	1,590,000.00	1,339,550.00	-250,450.00	-15.75
福利費	2,105,000.00	1,825,852.00	-279,148.00	-13.26
提繳費	1,000.00	994.00	-6.00	-0.60
服務費用	8,009,000.00	6,432,902.00	-1,576,098.00	-19.68
水電費	245,000.00	141,062.00	-103,938.00	-42.42
郵電費	1,010,000.00	880,024.00	-129,976.00	-12.87
旅運費	54,000.00	26,620.00	-27,380.00	-50.70
印刷裝訂與廣告費	1,050,000.00	845,410.00	-204,590.00	-19.48
修理保養費	125,000.00	58,959.00	-66,041.00	-52.83
保險費	4,000.00	3,311.00	-689.00	-17.22
一般服務費	3,591,000.00	3,541,900.00	-49,100.00	-1.37

**積欠工資墊償基金
業務費用分析表**

中華民國105年度

單位：新臺幣元

科 目	本 年 度 預 算 數 (1)	本 年 度 決 算 數 (2)	比 較 增 減 (-)	
			金 額 (3)=(2)-(1)	% (4)=(3)/(1)*100
專業服務費	1,910,000.00	916,784.00	-993,216.00	-52.00
公共關係費	20,000.00	18,832.00	-1,168.00	-5.84
材料及用品費	279,000.00	257,592.00	-21,408.00	-7.67
使用材料費	22,000.00	26,266.00	4,266.00	19.39
用品消耗	257,000.00	231,326.00	-25,674.00	-9.99
租金與利息	4,770,000.00	3,915,433.00	-854,567.00	-17.92
房租	2,369,000.00	1,828,920.00	-540,080.00	-22.80
機器租金	2,334,000.00	2,010,892.00	-323,108.00	-13.84
交通及運輸設備租金	37,000.00	53,986.00	16,986.00	45.91
什項設備租金	30,000.00	21,635.00	-8,365.00	-27.88
折舊及攤銷	1,257,000.00	1,195,480.00	-61,520.00	-4.89
機械及設備折舊	64,000.00	72,696.00	8,696.00	13.59
交通及運輸設備折舊	4,000.00	4,016.00	16.00	0.40
什項設備折舊	4,000.00	3,996.00	-4.00	-0.10
攤銷	1,185,000.00	1,114,772.00	-70,228.00	-5.93
稅捐與規費	22,000.00	17,860.00	-4,140.00	-18.82
消費與行為稅	11,000.00	11,230.00	230.00	2.09

**積欠工資墊償基金
業務費用分析表**

中華民國105年度

單位：新臺幣元

科 目	本 年 度 預 算 數 (1)	本 年 度 決 算 數 (2)	比 較 增 減 (-)	
			金 額 (3)=(2)-(1)	% (4)=(3)/(1)*100
規費	11,000.00	6,630.00	-4,370.00	-39.73
會費、捐助與分攤	87,000.00	60,963.00	-26,037.00	-29.93
捐助	6,000.00	2,953.00	-3,047.00	-50.78
分擔	81,000.00	58,010.00	-22,990.00	-28.38
其他	2,000.00	312.00	-1,688.00	-84.40
其他費用	2,000.00	312.00	-1,688.00	-84.40
合 計	39,146,000.00	33,924,848.00	-5,221,152.00	-13.34

積欠工資墊償基金
管制性項目及統計所需項目比較表

中華民國105年度

單位：新臺幣元

科 目	本年度預算數 (1)	本年度決算數 (2)	比 較 增 減 (-)		說 明
			金 額 (3)=(2)-(1)	% (4)=(3)/(1)*100	
管制性項目					
國外旅費					
廣告費					
業務宣導費	703,000.00	662,912.00	-40,088.00	-5.70	
公共關係費	20,000.00	18,832.00	-1,168.00	-5.84	
統計所需項目					
宿舍電費					
宿舍水費					
員工通勤交通費					
宿舍修護費					
宿舍保險費					
義工服務費					
計時及計件人員酬金					
專技人員酬金					
講課鐘點、稿費、出席					
審查及查詢費					
商品					
一般土地租金					
宿舍基地租金					
購置電腦軟體					
土地增值稅					
宿舍基地地價稅					
宿舍房屋稅					
關稅					
貨物稅					
證券交易稅					
商港服務費					
捐助私校及團體					
補(協)助政府機關(構)					
捐助國外團體					
磅差					
運輸及搬運短絀					
停工短絀					
損壞工作					
災害短絀					
未足額進用殘障人員差					
額補助費					

本 頁 空 白

附

錄

積欠工資墊償基金
立法院審議中央政府總預算案附屬單位預算
所提決議及附帶決議辦理情形報告表
 中華民國 105 年度

決 議 及 附 帶 決 議		辦 理 情 形
項 次	內 容	
肆、審查 經過 及審 議總 結果 五、通案 決議	<p>一、通案決議部分：</p> <p>(一)有鑑於近年來我國勞動環境之保障日趨低落，為促進勞動環境之健全，故提出下列三點要求：</p> <ol style="list-style-type: none"> 1.針對行政機關各部會「勞動派遣」、「勞務承攬」居高不下之情形，中央政府非營業特種基金運用於「勞務承攬」經費之預算編列仍逐年增加。政府應當釐清二者之差異並訂定相關規範，且研議逐年下降比例，以維護勞動權利。 2.現行基本工資制度缺乏完善之審議程序制度，且未能反映經濟現況與滿足勞工生活基本需求。勞工工作報酬之最低限度應維持本人及家屬符合合理生活水準之規定，為落實憲法生存權及工作權之保障，確保最低工資得使勞工維持具有人性尊嚴之基本生活，促進企業之公平競爭與經濟之健全發展，盡速推動「最低工資法」之立法，係政府之責任。 3.我國醫療環境惡劣，造成「醫護過勞」、「四大科皆空」等現況，然而醫師納入勞基法已是多年來，醫界的高度盼望及訴求。政府應當盡速擬定相關法令修改，推展配套措施。 <p>針對上開要求，爰要求行政院責成勞動部、衛生福利部等相關部會共同研商，盡速完成相關法令修訂。</p> <p>(二)查2015 年6 月17 日教育部及勞動部分別通過《專科以上學校強化學生兼任助理學習與勞動權益保障處理原則》及《專科以上學校兼任助理勞動權益保障指導原則》，做為各大專院校兼任助理之學習及勞動權益之準則。</p> <p>然兩原則實施後，卻紛紛出現大學各自認定之情形，造成「假學習，真僱傭」之亂象，縱使兼任助理工作具勞動部《專科以上學校兼任助理勞動權益保障指導原則》之人格從屬性及經濟從屬性，且不具教育部《專科以上學校強化學生兼任助理學習與勞動權益保障處理原則》之課程學習及服務學習之要件，各校卻仍以學習</p>	<p>非本基金主管業務。</p> <p>非本基金主管業務。</p>

積欠工資墊償基金
立法院審議中央政府總預算案附屬單位預算
所提決議及附帶決議辦理情形報告表

中華民國 105 年度

決 議 項 次	及 附 帶 決 議 內 容	辦 理 情 形
	<p>作為名目，將兼任助理逕自劃入學習型，濫用學習型助理之情形，影響兼任助理之勞動權益甚鉅。</p> <p>又查，大學企圖以各種方式將兼任助理全面學習化，可說罄竹難書，實際案例概列如下：</p> <p>一、國立政治大學勞僱型助理之薪資及學習型助理津貼有明顯之落差，以碩士級為例，學習型助理每月可得7,500 元，勞僱型則僅得6,000 元，除造成同工不同酬、特意引導學生選擇成為學習型助理，亦有將勞、健保費及勞退金轉嫁勞僱型助理之嫌。</p> <p>二、國立臺灣師範大學要求欲聘請勞僱型助理之教師需簽署切結書，要求教師必須負擔因聘任勞僱型兼任助理，而衍生身心障礙者進用不足之差額補助費；此外，該校更將原為工讀生所屬之工作事項，以「行政學習」之名義，將早已確有勞僱事實之工作轉為學習事務。</p> <p>三、國立成功大學之「單項勞務」規定，竟要求學生僅能申請一項勞僱型兼任助理，限縮兼任助理勞動自主。</p> <p>凡此種種，皆已嚴重戕害兼任研究助理之基本勞動權益，爰要求：勞動部及教育部應於二週內：邀集科技部、相關工會團體、學者專家及大專院校代表等召開兩原則檢討會議，以檢討兩原則施行至今所衍生之諸多問題，及研議將全數兼任助理納為勞僱型助理之可行性後，於一個月內提出相關檢討報告。</p> <p>(三)現行各類災害救助種類及標準係依災害防救法第48 條授權各業務主管機關訂之。但救助金主要是對遭受災害的人民給予生活上的救助，本應屬社會救助的一環，且其發放在地方政府也是由社政單位統籌辦理，基於國家災害救助資源整體運用，中央各類災害救助不應散落在各部會，造成地方政府和人民無所適從，爰要求行政院災害防救辦公室會同內政部及衛生福利部共同協商，於三個月內完成相關規定並向立法院內政委員會提出書面</p>	<p>非本基金主管業務。</p>

積欠工資墊償基金
立法院審議中央政府總預算案附屬單位預算
所提決議及附帶決議辦理情形報告表
 中華民國 105 年度

決 議 及 附 帶 決 議		辦 理 情 形																																																																																																																							
項 次	內 容																																																																																																																								
柒、信託基金部分審議結果社會福利及衛生環境委員會 甲、勞動部主管 三、積欠工資墊償基金 (五) 通過決議	報告。																																																																																																																								
	<p>二、各委員會審查決議部分：</p> <p>1. 積欠工資墊償基金是勞動基金運作收益最佳之基金，為何104 年底追償率僅52.55%，顯見行政單位追償不力。爰此，向立法院社會福利及衛生環境委員會提出書面報告。</p> <p style="text-align: right;">單位：元</p> <table><tr><th>年 度</th><th>當年墊償金額</th><th>累積墊償金額</th><th>當年償還金額</th><th>累積償還金額</th><th>當年追償率</th></tr><tr><td>86</td><td>124,828,187</td><td>260,719,566</td><td>0</td><td>0</td><td>0%</td></tr><tr><td>87</td><td>34,531,176</td><td>295,250,742</td><td>8,526</td><td>0</td><td>0.03%</td></tr><tr><td>88</td><td>113,623,526</td><td>408,874,268</td><td>21,985</td><td>0</td><td>0.02%</td></tr><tr><td>89</td><td>213,286,578</td><td>622,160,846</td><td>0</td><td>0</td><td>0%</td></tr><tr><td>90</td><td>287,136,509</td><td>909,297,355</td><td>0</td><td>0</td><td>0%</td></tr><tr><td>91</td><td>461,855,919</td><td>1,371,153,274</td><td>1,045,684</td><td>4,491,356</td><td>0.23%</td></tr><tr><td>92</td><td>332,580,787</td><td>1,703,734,061</td><td>608,003</td><td>5,099,359</td><td>0.18%</td></tr><tr><td>93</td><td>132,112,127</td><td>1,835,846,188</td><td>28,563,790</td><td>33,663,149</td><td>21.62%</td></tr><tr><td>94</td><td>215,064,843</td><td>2,050,911,031</td><td>4,114,538</td><td>37,777,687</td><td>1.91%</td></tr><tr><td>95</td><td>290,515,060</td><td>2,341,426,091</td><td>3,125,595</td><td>40,903,282</td><td>1.08%</td></tr><tr><td>96</td><td>303,318,685</td><td>2,644,744,776</td><td>20,646,314</td><td>61,549,596</td><td>6.81%</td></tr><tr><td>97</td><td>280,437,986</td><td>2,925,182,762</td><td>2,596,079</td><td>64,145,675</td><td>0.93%</td></tr><tr><td>98</td><td>541,008,884</td><td>3,466,191,646</td><td>24,583,188</td><td>88,728,863</td><td>4.54%</td></tr><tr><td>99</td><td>116,232,200</td><td>3,582,423,846</td><td>13,655,362</td><td>102,384,225</td><td>11.75%</td></tr><tr><td>100</td><td>66,234,605</td><td>3,648,658,451</td><td>96,527,301</td><td>198,911,526</td><td>145.74%</td></tr><tr><td>101</td><td>191,253,357</td><td>3,839,911,808</td><td>118,500,426</td><td>317,411,952</td><td>61.96%</td></tr><tr><td>102</td><td>149,584,156</td><td>3,989,495,964</td><td>116,143,619</td><td>3,515,439,572</td><td>74.75%</td></tr><tr><td>103</td><td>71,318,988</td><td>4,060,814,952</td><td>116,143,619</td><td>545,375,380</td><td>162.85%</td></tr><tr><td>104</td><td>73,306,025</td><td>4,134,128,604</td><td>38,521,640</td><td>583,897,020</td><td>52.55%</td></tr></table>	年 度	當年墊償金額	累積墊償金額	當年償還金額	累積償還金額	當年追償率	86	124,828,187	260,719,566	0	0	0%	87	34,531,176	295,250,742	8,526	0	0.03%	88	113,623,526	408,874,268	21,985	0	0.02%	89	213,286,578	622,160,846	0	0	0%	90	287,136,509	909,297,355	0	0	0%	91	461,855,919	1,371,153,274	1,045,684	4,491,356	0.23%	92	332,580,787	1,703,734,061	608,003	5,099,359	0.18%	93	132,112,127	1,835,846,188	28,563,790	33,663,149	21.62%	94	215,064,843	2,050,911,031	4,114,538	37,777,687	1.91%	95	290,515,060	2,341,426,091	3,125,595	40,903,282	1.08%	96	303,318,685	2,644,744,776	20,646,314	61,549,596	6.81%	97	280,437,986	2,925,182,762	2,596,079	64,145,675	0.93%	98	541,008,884	3,466,191,646	24,583,188	88,728,863	4.54%	99	116,232,200	3,582,423,846	13,655,362	102,384,225	11.75%	100	66,234,605	3,648,658,451	96,527,301	198,911,526	145.74%	101	191,253,357	3,839,911,808	118,500,426	317,411,952	61.96%	102	149,584,156	3,989,495,964	116,143,619	3,515,439,572	74.75%	103	71,318,988	4,060,814,952	116,143,619	545,375,380	162.85%	104	73,306,025	4,134,128,604	38,521,640	583,897,020	52.55%
年 度	當年墊償金額	累積墊償金額	當年償還金額	累積償還金額	當年追償率																																																																																																																				
86	124,828,187	260,719,566	0	0	0%																																																																																																																				
87	34,531,176	295,250,742	8,526	0	0.03%																																																																																																																				
88	113,623,526	408,874,268	21,985	0	0.02%																																																																																																																				
89	213,286,578	622,160,846	0	0	0%																																																																																																																				
90	287,136,509	909,297,355	0	0	0%																																																																																																																				
91	461,855,919	1,371,153,274	1,045,684	4,491,356	0.23%																																																																																																																				
92	332,580,787	1,703,734,061	608,003	5,099,359	0.18%																																																																																																																				
93	132,112,127	1,835,846,188	28,563,790	33,663,149	21.62%																																																																																																																				
94	215,064,843	2,050,911,031	4,114,538	37,777,687	1.91%																																																																																																																				
95	290,515,060	2,341,426,091	3,125,595	40,903,282	1.08%																																																																																																																				
96	303,318,685	2,644,744,776	20,646,314	61,549,596	6.81%																																																																																																																				
97	280,437,986	2,925,182,762	2,596,079	64,145,675	0.93%																																																																																																																				
98	541,008,884	3,466,191,646	24,583,188	88,728,863	4.54%																																																																																																																				
99	116,232,200	3,582,423,846	13,655,362	102,384,225	11.75%																																																																																																																				
100	66,234,605	3,648,658,451	96,527,301	198,911,526	145.74%																																																																																																																				
101	191,253,357	3,839,911,808	118,500,426	317,411,952	61.96%																																																																																																																				
102	149,584,156	3,989,495,964	116,143,619	3,515,439,572	74.75%																																																																																																																				
103	71,318,988	4,060,814,952	116,143,619	545,375,380	162.85%																																																																																																																				
104	73,306,025	4,134,128,604	38,521,640	583,897,020	52.55%																																																																																																																				

主辦會計人員：簡 鳳 琴

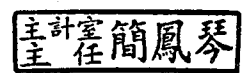

基金主持人：石 發 基

