

中華民國 106 年度

(106 年 1 月 1 日至 106 年 12 月 31 日)

勞

動

部

主

管

積欠工資墊償基金決算

(整 編 本)

勞 動 部 勞 工 保 險 局 編

積欠工資墊償基金

目次

中華民國 106 年度

一、總說明

(一) 基金概況	01
(二) 業務計畫之執行成果	02
(三) 決算概要	04

二、主要表

(一) 收支餘絀決算表	07
(二) 餘絀撥補決算表	08
(三) 現金流量決算表	09
(四) 平衡表	10

三、明細表

(一) 提繳費收入明細表	13
(二) 利息收入明細表	14
(三) 投資利益明細表	15
(四) 金融資產評價利益明細表	16
(五) 什項收入明細表	17
(六) 支出明細表	18
(七) 資產折舊明細表	19
(八) 資產報廢明細表	20

四、參考表

(一) 員工人數彙計表	21
(二) 用人費用彙計表	22
(三) 投資損失分析表	23
(四) 各項提存分析表	24
(五) 什項支出分析表	25
(六) 代墊工資分析表	26
(七) 代墊退休金分析表	32
(八) 代墊資遣費分析表	33
(九) 業務費用分析表	39
(十) 管制性項目及統計所需項目比較表	42

五、附錄

立法院審議中央政府總預算案附屬單位預算所提決議及附帶決議辦理情形

報告表	43
-----	----

總 說 明

積欠工資墊償基金

總 說 明

中華民國 106 年度

壹、基金概況

- 一、設立依據：依據 73 年 7 月 30 日公布之勞動基準法第 28 條及行政院 75 年 2 月 7 日臺 75 內字第 2787 號核定函設立。
- 二、設立目的：政府為使勞工能在雇主歇業、清算或宣告破產而積欠工資、退休金或資遣費時得以受到即時保障，免於驟失生活依存，於勞動基準法第 28 條訂定由雇主於平時繳納一定數額之積欠工資墊償基金，當雇主歇業、清算或宣告破產而積欠勞工工資、退休金或資遣費時，得由本基金先行墊償，以加強勞工經濟生活之保障。本基金係於 75 年 11 月 1 日開始提繳，76 年 2 月 1 日開始墊償。墊償範圍限於雇主因歇業、清算或宣告破產，本於勞動契約所積欠之工資未滿 6 個月部分。至 104 年 2 月 4 日總統公布勞動基準法第 28 條修正條文，將本基金墊償範圍由原有之工資項目，擴及雇主未依勞動基準法給付之退休金、資遣費及未依勞工退休金條例給付之資遣費，進而使積欠工資墊償基金對於勞工權益之保障更為周全。

三、組織概況：

- (一) 本基金之主管機關為勞動部。
- (二) 本基金應設積欠工資墊償基金管理委員會（以下簡稱管理委員會），置委員 13 人至 15 人，任期 2 年；其中 1 人為主任委員，由勞動部政務次長 1 人兼任之；其餘由勞動部就有關機關代表、勞工團體代表、雇主團體代表、專家學者派（聘）兼之。
- (三) 管理委員會置執行秘書 1 人，由勞動部勞動條件及就業平等司司長兼任，置辦事人員若干人，由勞動部派兼之，統籌辦理行政管理事項。
- (四) 基金收繳及墊償業務委任勞動部勞工保險局辦理。
- (五) 基金運用業務由勞動部勞動基金運用局辦理。基金運用之監理，由勞動部勞動基金監理會行之。

(六) 組織系統圖：

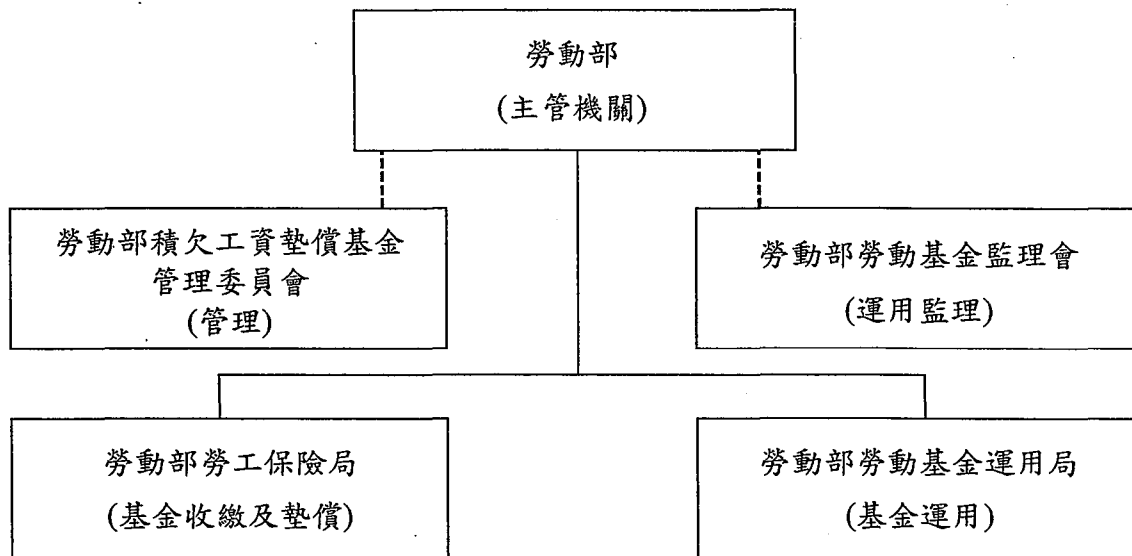

貳、業務計畫之執行成果

一、貫徹執行積欠工資墊償基金提繳，以確保勞工權益。

本局自 75 年 11 月起接受委任開始辦理積欠工資墊償基金業務，截至 106 年 12 月底止，積欠工資墊償基金提繳單位數為 51 萬 3,041 個，較 105 年 12 月底 50 萬 3,818 個，增加 9,223 個提繳單位，增加率為 1.83%。提繳人數為 726 萬 7,123 人，較 105 年 12 月底 708 萬 6,853 人，增加 18 萬 270 人，增加率 2.54%。

二、積極辦理積欠工資墊償基金欠費催收作業，除併同勞就保欠費移送行政執行，並持續與地方勞政機關加強合作辦理催繳，共同維護勞工權益。

墊償提繳費欠費除每月隨勞、就保欠費催繳、限繳及移送行政執行作業外，另按月將欠繳提繳費單位資料轉送勞動部，提供各縣市政府查處；並針對欠費金額達 1,500 元之單位，持續與地方勞政機關加強合作辦理催繳。自 75 年 11 月開辦至 106 年 12 月底止，提繳率高達 99.72%。

三、確實審查辦理積欠工資墊償基金墊償業務，以保障勞工的生活，並杜絕流弊，以維護基金之健全。

受理案件均就申請墊償所需檢附之相關書表文件詳實檢核無誤，符合勞動基準法第 28 條規定者，始得墊償。查 106 年度積欠工資墊償基金墊償單位計有 252 家，墊付人數 2,601 人，金額 2 億 7,076 萬 5,249 元。

四、利用媒體轉帳方式發放墊款，以利勞工安全、迅速領取。

核定墊償之墊款，自 86 年 8 月 15 日起即委託金融機構轉帳至勞工指定之本人帳戶。

五、主動關注重大關廠歇業事件勞工，積極協助勞工申請積欠工資墊償基金墊償事宜，以期勞工免於驟失生活依存。

遇有重大關廠歇業事件勞工，皆主動關注雇主積欠勞工勞動債權情形，即時協助勞工申請墊償事宜。106 年度協助申請墊付逾百人以上之重大關廠歇業案計 2 家，墊付人數計 655 人，金額計 6,874 萬 1,362 元。

六、積極辦理積欠工資墊償基金墊款追償業務，研議改進追償措施，期能有效提高墊款追償比率。

本局代墊之墊款取得優先受清償權，有訴追實益者依法求償，自開辦至 106 年 12 月底止，已償還代墊工資金額 7 億 47 萬餘元，償還率為 15.35%。

七、推展業務資訊化，以加強業務管理，提高工作效率。

本局電腦主機系統提昇案中，積欠工資墊償系統自 99 年 5 月 3 日起正式上線，申請案件自受理、審核至核定轉帳代墊工資作業，均於系統建檔，以維護資料管理安全性及後續各項資料統計。

八、多方宣導積欠工資墊償基金墊償業務，期使勞工確實明瞭自身權益。

為讓勞工充分瞭解積欠工資墊償基金制度，106 年度分別於警察廣播電台及中廣等各地廣播電台共製播 3,160 檔積欠工資墊償基金業務廣告及利用平面媒體刊登積欠工資墊償基金業務 1 則。

九、靈活運用基金，以增加收益。

為爭取積欠工資墊償基金較高之收益，積極向銀行爭取較優惠之存款條件；債務證券方面，投資部位符合年度運用計畫之允許變動區間，實際收益率高於預定收益率，投資時慎選債信良好，殖利率相對較佳之投資標的，以獲取基金長期穩健之收益。

106 年積欠工資墊償基金實際運用與運用計畫比較表

單位：元

投資項目	年底合計	%	年度計畫變動區間	說明
一、銀行存款	6,929,548,485	55.70	30~75	符合
二、國內債務證券	4,259,450,000	34.23	15~40	符合
三、國內權益證券	1,252,808,465	10.07	0~30	符合
合計	12,441,806,950	100.00		

106 年積欠工資墊償基金實際收益率與預定收益率比較表

投資項目	106 年收益率(%)	運用計畫預定收益率(%)	說明
一、銀行存款	0.91	0.60	達成。
二、國內債務證券	2.34	1.85	達成。
三、國內權益證券	12.97	5.70	達成。
合計	2.28	1.87	

參、決算概要

一、收支餘絀實況：

- (一) 本年度總收入決算數 1,090,874,313 元，包括提繳費收入、利息收入、投資利益、金融資產評價利益及什項收入，較預算數 878,523,000 元，計增加 212,351,313 元，增加 24.17%，係各項收益均較預算數為多所致。
- (二) 本年度總支出決算數 333,487,453 元，包括投資損失、各項提存、什項支出及業務費用，較預算數 372,305,000 元，計減少 38,817,547 元，減少 10.43%，主要係墊償工資及墊償退休金支出未如預期增加，致各項提存較預算數減少所致。
- (三) 本年度收支相抵後，本期賸餘決算數 757,386,860 元，較預算數 506,218,000 元，計增加 251,168,860 元，增加 49.62%，主要係各項提存較預算數減少、收回以前年度轉銷呆帳及金融資產評價利益等增加所致。

二、餘絀撥補實況：

本年度賸餘決算數 757,386,860 元，加計前期未分配賸餘 12,010,778,289 元，共計 12,768,165,149 元，悉數列入未分配賸餘。

三、現金流量實況：

- (一) 業務活動之淨現金流入 676,109,333 元；其中本期賸餘 757,386,860 元，調整非現金項目-81,277,527 元。
- (二) 投資活動之淨現金流出 1,304,991,787 元，係減少流動金融資產 146,370,179 元、增加無形資產 1,361,966 元、增加長期投資 1,450,000,000 元。
- (三) 現金及約當現金之淨減 628,882,454 元，係期末現金 6,946,373,310 元較期初現金 7,575,255,764 元減少之數。

四、資產負債實況：

- (一) 資產總額 12,772,352,023 元，包括流動資產 8,470,070,094 元，投資 4,259,450,000 元，固定資產 127,089 元，無形資產 4,279,623 元，其他資產 38,425,217 元。
- (二) 負債、公積及餘絀總額 12,772,352,023 元，包括流動負債 4,186,874 元，累積餘絀 12,768,165,149 元。

本 頁 空 白

主 要 表

積欠工資墊償基金 收支餘絀決算表

中華民國106年度

單位：新臺幣元

科 目	本 年 度 預 算 數		本 年 度 決 算 數		比 較 增 減 (-)		上 年 度 決 算 數	
	金 額 (1)	%	金 額 (2)	%	金 額 (3) = (2) - (1)	% (4)=(3)/(1)*100	金 額	%
總收入	878,523,000.00	100.00	1,090,874,313.00	100.00	212,351,313.00	24.17	979,262,188.00	100.00
提繳費收入	659,370,000.00	75.05	695,187,024.00	63.73	35,817,024.00	5.43	665,378,742.00	67.95
利息收入	114,167,000.00	13.00	143,542,609.00	13.16	29,375,609.00	25.73	124,158,980.00	12.68
投資利益	99,986,000.00	11.38	136,671,380.00	12.53	36,685,380.00	36.69	91,518,946.00	9.35
金融資產評價利益	0.00	0.00	52,299,914.00	4.79	52,299,914.00		84,045,684.00	8.58
什項收入	5,000,000.00	0.57	63,173,386.00	5.79	58,173,386.00	1,163.47	14,159,836.00	1.44
總支出	372,305,000.00	42.38	333,487,453.00	30.57	-38,817,547.00	-10.43	237,157,778.00	24.22
投資損失	0.00	0.00	60,533,764.00	5.55	60,533,764.00		17,458,653.00	1.78
金融資產評價損失	0.00	0.00	0.00	0.00	0.00		44,966,686.00	4.59
各項提存	332,855,000.00	37.89	235,779,427.00	21.61	-97,075,573.00	-29.16	140,804,742.00	14.38
催收提繳費	1,399,000.00	0.16	0.00	0.00	-1,399,000.00	-100.00	1,180,376.00	0.12
催收墊償工資	143,578,000.00	16.34	86,309,058.00	7.91	-57,268,942.00	-39.89	59,154,050.00	6.04
催收墊償退休金	66,592,000.00	7.58	13,276,590.00	1.22	-53,315,410.00	-80.06	556,699.00	0.06
催收墊償資遣費	121,286,000.00	13.81	136,193,779.00	12.48	14,907,779.00	12.29	79,913,617.00	8.16
什項支出	0.00	0.00	18,477.00	0.00	18,477.00		2,849.00	0.00
業務費用	39,450,000.00	4.49	37,155,785.00	3.41	-2,294,215.00	-5.82	33,924,848.00	3.46
本期賸餘(短絀一)	506,218,000.00	57.62	757,386,860.00	69.43	251,168,860.00	49.62	742,104,410.00	75.78

積欠工資墊償基金 餘絀撥補決算表

中華民國106年度

單位：新臺幣元

項 目	本 年 度 預 算 數		本 年 度 決 算 數		比 較 增 減 (-)		上 年 度 決 算 數	
	金 (1)	額 %	金 (2)	額 %	金 (3) = (2) - (1)	額 %	金 額	%
賸餘之部	12,242,649,000.00	100.00	12,768,165,149.00	100.00	525,516,149.00	4.29	12,010,778,289.00	100.00
本期賸餘	506,218,000.00	4.13	757,386,860.00	5.93	251,168,860.00	49.62	742,104,410.00	6.18
前期未分配賸餘	11,736,431,000.00	95.87	12,010,778,289.00	94.07	274,347,289.00	2.34	11,268,673,879.00	93.82
分配之部	-	-	-	-	-	-	-	-
未分配賸餘	12,242,649,000.00	100.00	12,768,165,149.00	100.00	525,516,149.00	4.29	12,010,778,289.00	100.00

**積欠工資墊償基金
現金流量決算表**

中華民國106年度

單位：新臺幣元

項 目	本 年 度 預 算 數 (1)	本 年 度 決 算 數 (2)	比較增減(-)	
			金額 (3)=(2)-(1)	% (4)=(3)/(1)*100
業務活動之現金流量				
本期賸餘(短絀一)	506,218,000.00	757,386,860.00	251,168,860.00	49.62
調整非現金項目	-11,969,000.00	-81,277,527.00	-69,308,527.00	579.07
提列呆帳及損失	332,855,000.00	183,351,063.00	-149,503,937.00	-44.92
折舊與折耗	69,000.00	77,824.00	8,824.00	12.79
攤銷	1,407,000.00	1,444,126.00	37,126.00	2.64
其他淨減(淨增一)	-332,234,000.00	-246,127,399.00	86,106,601.00	-25.92
流動資產淨減(淨增一)	-14,126,000.00	-20,249,715.00	-6,123,715.00	43.35
流動負債淨增(淨減一)	60,000.00	226,574.00	166,574.00	277.62
業務活動之淨現金流入(流出一)	494,249,000.00	676,109,333.00	181,860,333.00	36.80
投資活動之現金流量				
流動金融資產淨減(淨增一)	-170,916,000.00	146,370,179.00	317,286,179.00	-185.64
無形資產淨減(淨增-)	-1,541,000.00	-1,361,966.00	179,034.00	-11.62
增加長期投資	-293,249,000.00	-1,450,000,000.00	-1,156,751,000.00	394.46
投資活動之淨現金流入(流出一)	-465,706,000.00	-1,304,991,787.00	-839,285,787.00	180.22
現金及約當現金之淨增(淨減一)	28,543,000.00	-628,882,454.00	-657,425,454.00	-2,303.28
期初現金及約當現金	5,351,128,000.00	7,575,255,764.00	2,224,127,764.00	41.56
期末現金及約當現金	5,379,671,000.00	6,946,373,310.00	1,566,702,310.00	29.12

註：呆帳轉銷(催收提繳費、催收墊償工資、催收墊償退休金及催收墊償資遣費)，請詳第24頁各項提存分析表。

積欠工資墊償基金 平衡表

中華民國106年12月31日

單位：新臺幣元

科 目	本 年 度 決 算 數 (1)	上 年 度 決 算 數 (2)	比 較 增 減 (-)	
			金 額 (3)=(1)-(2)	% (4)=(3)/(2)*100
資 產	12,772,352,023.00	12,014,738,589.00	757,613,434.00	6.31
流動資產	8,470,070,094.00	9,183,362,264.00	-713,292,170.00	-7.77
現金	6,946,373,310.00	7,575,255,764.00	-628,882,454.00	-8.30
銀行存款	6,946,373,310.00	7,575,255,764.00	-628,882,454.00	-8.30
流動金融資產	1,252,808,465.00	1,356,328,730.00	-103,520,265.00	-7.63
公平價值變動列入餘絀之金融資產-流動	1,091,221,496.00	1,237,591,675.00	-146,370,179.00	-11.83
公平價值變動列入餘絀之金融資產評價調整-流動	161,586,969.00	118,737,055.00	42,849,914.00	36.09
持有至到期日金融資產-流動	0.00	0.00	0.00	
無活絡市場之債券投資-流動	0.00	0.00	0.00	
應收款項	270,888,319.00	251,777,770.00	19,110,549.00	7.59
應收帳款	0.00	0.00	0.00	
應收利息	153,612,023.00	139,925,640.00	13,686,383.00	9.78
應收提繳費	114,430,328.00	109,240,445.00	5,189,883.00	4.75
其他應收款	2,845,968.00	2,611,685.00	234,283.00	8.97
預付款項	0.00	0.00	0.00	
預付費用	0.00	0.00	0.00	
投資	4,259,450,000.00	2,800,000,000.00	1,459,450,000.00	52.12
長期投資	4,259,450,000.00	2,800,000,000.00	1,459,450,000.00	52.12
公平價值變動列入餘絀之金融資產-非流動	700,000,000.00	500,000,000.00	200,000,000.00	40.00
公平價值變動列入餘絀之金融資產評價調整-非流動	9,450,000.00	0.00	9,450,000.00	
無活絡市場之債券投資-非流動	3,550,000,000.00	2,300,000,000.00	1,250,000,000.00	54.35
固定資產	127,089.00	204,913.00	-77,824.00	-37.98
機械及設備	119,297.00	192,017.00	-72,720.00	-37.87
機械及設備	423,898.00	461,898.00	-38,000.00	-8.23
累計折舊－機械及設備(-)	304,601.00	269,881.00	34,720.00	12.86
交通及運輸設備	0.00	1,108.00	-1,108.00	-100.00
交通及運輸設備	540,000.00	552,081.00	-12,081.00	-2.19
累計折舊－交通及運輸設備(-)	540,000.00	550,973.00	-10,973.00	-1.99
什項設備	7,792.00	11,788.00	-3,996.00	-33.90
什項設備	32,213.00	46,213.00	-14,000.00	-30.29
累計折舊－什項設備(-)	24,421.00	34,425.00	-10,004.00	-29.06
無形資產	4,279,623.00	4,361,783.00	-82,160.00	-1.88
無形資產	4,279,623.00	4,361,783.00	-82,160.00	-1.88
電腦軟體	4,279,623.00	4,361,783.00	-82,160.00	-1.88
其他資產	38,425,217.00	26,809,629.00	11,615,588.00	43.33
催收款項	38,425,217.00	26,809,629.00	11,615,588.00	43.33
催收提繳費	5,878,425.00	5,135,201.00	743,224.00	14.47
備抵呆帳－催收提繳費(-)	2,361,063.00	2,885,455.00	-524,392.00	-18.17
催收墊償工資	447,708,459.00	398,086,233.00	49,622,226.00	12.47
備抵呆帳－催收墊償工資(-)	425,323,036.00	378,181,921.00	47,141,115.00	12.47
催收墊償退休金	14,561,357.00	585,999.00	13,975,358.00	2,384.88
備抵呆帳－催收墊償退休金(-)	13,833,289.00	556,699.00	13,276,590.00	2,384.88
催收墊償資遣費	235,887,289.00	92,525,417.00	143,361,872.00	154.94
備抵呆帳－催收墊償資遣費(-)	224,092,925.00	87,899,146.00	136,193,779.00	154.94
資 產 合 計	12,772,352,023.00	12,014,738,589.00	757,613,434.00	6.31

積欠工資墊償基金 平衡表

中華民國106年12月31日

單位：新臺幣元

科 目	本 年 度 決 算 數 (1)	上 年 度 決 算 數 (2)	比 較 增 減 (-)	
			金 額 (3)=(1)-(2)	% (4)=(3)/(2)*100
負 債	4,186,874.00	3,960,300.00	226,574.00	5.72
流動負債	4,186,874.00	3,960,300.00	226,574.00	5.72
應付款項	4,096,906.00	3,910,747.00	186,159.00	4.76
應付帳款	0.00	0.00	0.00	
應付代收款	0.00	0.00	0.00	
應付費用	0.00	0.00	0.00	
其他應付款	4,096,906.00	3,910,747.00	186,159.00	4.76
預收款項	89,968.00	49,553.00	40,415.00	81.56
預收提繳費	89,968.00	49,553.00	40,415.00	81.56
其他負債	0.00	0.00	0.00	
什項負債	0.00	0.00	0.00	
暫收及待結轉帳項	0.00	0.00	0.00	
公 積 及 餘 絀	12,768,165,149.00	12,010,778,289.00	757,386,860.00	6.31
累積餘絀	12,768,165,149.00	12,010,778,289.00	757,386,860.00	6.31
累積賸餘(短絀一)	12,768,165,149.00	12,010,778,289.00	757,386,860.00	6.31
累積賸餘(短絀一)	12,768,165,149.00	12,010,778,289.00	757,386,860.00	6.31
本期賸餘(短絀一)	0.00	0.00	0.00	
負 債 、 公 積 及 餘 絀 合 計	12,772,352,023.00	12,014,738,589.00	757,613,434.00	6.31

本 頁 空 白

明 細 表

積欠工資墊償基金 提繳費收入明細表

中華民國106年度

單位：新臺幣元

科 目	本年度預算數 (1)	本年度決算數 (2)	比較增減 (-)		說 明
			金額 (3)=(2)-(1)	% (4)=(3)/(1)*100	
提繳費收入	659,370,000.00	695,187,024.00	35,817,024.00	5.43	提繳費收入決算數較預算數增加35,817,024元，主要係提繳人數增加、平均投保薪資提高，而計收之提繳費隨之增加所致。
合 計	659,370,000.00	695,187,024.00	35,817,024.00	5.43	

積欠工資墊償基金 利息收入明細表

中華民國106年度

單位：新臺幣元

科 目	本 年 度 預 算 數 (1)	本 年 度 決 算 數 (2)	比 較 增 減 (-)		說 明
			金 額 (3)=(2)-(1)	% (4)=(3)/(1)*100	
一般利息	33,549,000.00	66,775,969.00	33,226,969.00	99.04	一般利息決算數較預算數增加33,226,969元，主要係營運量增加及積極與金融機構議價，並部分搭配以小額拆單方式承作，提升存款收益所致。
債券利息	80,618,000.00	76,766,640.00	-3,851,360.00	-4.78	債券利息決算數較預算數減少3,851,360元，主要係106年債券市場殖利率走勢持續走低，投資標的有限所致。
合 計	114,167,000.00	143,542,609.00	29,375,609.00	25.73	

積 欠 工 資 墊 償 基 金
投 資 利 益 明 細 表
中 華 民 國 106 年 度

單位：新臺幣元

科 目	本 年 度 預 算 數 (1)	本 年 度 決 算 數 (2)	比 較 增 減 (-)		說 明
			金 額 (3)=(2)-(1)	% (4)=(3)/(1)*100	
股票及受益憑證	99,986,000.00	136,671,380.00	36,685,380.00	36.69	本年度投資國內股票及受益憑證投資利益136,671,380元，惟若扣除投資損失60,533,764元，106年度淨投資利益76,137,616元。
合 計	99,986,000.00	136,671,380.00	36,685,380.00	36.69	

積欠工資墊償基金
金融資產評價利益明細表
中華民國106年度

單位：新臺幣元

科 目	本年度預算數 (1)	本年度決算數 (2)	比 較 增 減 (-)		說 明
			金 額 (3)=(2)-(1)	% (4)=(3)/(1)*100	
股票及受益憑證	0.00	42,849,914.00	42,849,914.00		金融資產評價利益為52,299,914元，主要係106年評價結果，基金投資國內股票及受益憑證、債券所產生之未實現評價利益。
債券	0.00	9,450,000.00	9,450,000.00		
合 計	0.00	52,299,914.00	52,299,914.00		

積欠工資墊償基金

什項收入明細表

中華民國106年度

單位：新臺幣元

科 目	本 年 度 預 算 數 (1)	本 年 度 決 算 數 (2)	比 較 增 減 (-)		說 明
			金 額 (3)=(2)-(1)	% (4)=(3)/(1)*100	
什 項 收 入	5,000,000.00	63,173,386.00	58,173,386.00	1,163.47	什項收入較預算數增加58,173,386元，主要係收回以前年度轉銷呆帳所致。
合 計	5,000,000.00	63,173,386.00	58,173,386.00	1,163.47	

積欠工資墊償基金
支出明細表
中華民國106年度

單位：新臺幣元

科目	本年度預算數 (1)	本年度決算數 (2)	比較增減 (-)		說明
			金額 (3)=(2)-(1)	% (4)=(3)/(1)*100	
投資損失	0.00	60,533,764.00	60,533,764.00		詳第23頁投資損失分析表
各項提存	332,855,000.00	235,779,427.00	-97,075,573.00	-29.16	詳第24頁各項提存分析表
催收提繳費	1,399,000.00	0.00	-1,399,000.00	-100.00	
催收墊償工資	143,578,000.00	86,309,058.00	-57,268,942.00	-39.89	
催收墊償退休金	66,592,000.00	13,276,590.00	-53,315,410.00	-80.06	
催收墊償資遣費	121,286,000.00	136,193,779.00	14,907,779.00	12.29	
什項支出	0.00	18,477.00	18,477.00		詳第25頁什項支出分析表
業務費用	39,450,000.00	37,155,785.00	-2,294,215.00	-5.82	詳第39頁業務費用分析表
合 計	372,305,000.00	333,487,453.00	-38,817,547.00	-10.43	

積欠工資墊償基金

資產折舊明細表

中華民國106年度

單位：新臺幣元

項 目	機 械 及 設 備	交 通 及 運 輸 設 備	什 項 設 備	合 計
原 值	461,898.00	552,081.00	46,213.00	1,060,192.00
減：以前年度已提折舊及減損數	269,881.00	550,973.00	34,425.00	855,279.00
上年度期末帳面價值	192,017.00	1,108.00	11,788.00	204,913.00
加：本年度新增資產價值	0.00	0.00	0.00	0.00
減：本年度減少資產價值	0.00	0.00	0.00	0.00
加減：調整數				
減：本年度提列折舊數	72,720.00	1,108.00	3,996.00	77,824.00
本年度期末帳面價值	119,297.00	0.00	7,792.00	127,089.00
本年度提列折舊數	72,720.00	1,108.00	3,996.00	77,824.00
業務費用	72,720.00	1,108.00	3,996.00	77,824.00
合 計	72,720.00	1,108.00	3,996.00	77,824.00

積欠工資墊償基金

資產報廢明細表

中華民國106年度

單位：新臺幣元

科 目		決 算 數					報 廢 損 失 預 算 數	比 較 增 減	
名 稱	帳 面 價 值				殘 餘 價 值 (5)	報 廢 損 失 (6)=(4)-(5)		金 額	%
	成 本 或 重 估 價 值 (1)	已 提 折 舊 額 (2)	減 損 調 整 數 (3)	淨 額 (4)=(1)-(2)- (3)					
機械及設備		38,000.00	38,000.00	0.00	0.00	0.00	0.00	0.00	
交通及運輸設備		12,081.00	12,081.00	0.00	0.00	0.00	0.00	0.00	
什項設備		14,000.00	14,000.00	0.00	0.00	0.00	0.00	0.00	
合 計		64,081.00	64,081.00	0.00	0.00	0.00	0.00	0.00	

參 考 表

積欠工資墊償基金 員工人數彙計表

中華民國106年度

單位：人

職 類 (稱)	本 年 度 預 算 數 (1)	本 年 度 決 算 數 (2)	比 較 增 減 (-) (3)=(2)-(1)	說 明
正式職員	20	20	0	
聘用(僱)職員	1	1	0	
正式工員	1	1	0	
合 計	22	22	0	

積欠工資墊償基金 用人費用彙計表

中華民國106年度

單位：新臺幣元

科 目	本 年 度 預 算 數 (1)	本 年 度 決 算 數 (2)	比 較 增 減 (-) (3)=(2)-(1)	說 明
正式員額薪資	15,688,000.00	15,328,881.00	-359,119.00	
聘僱及兼職人員薪資	460,000.00	459,996.00	-4.00	
超時工作報酬	727,000.00	594,577.00	-132,423.00	
獎金	4,456,000.00	4,253,392.00	-202,608.00	
退休及卹償金	1,613,000.00	1,425,519.00	-187,481.00	
福利費	2,136,000.00	1,943,156.00	-192,844.00	
提繳費	1,000.00	917.00	-83.00	
合 計	25,081,000.00	24,006,438.00	-1,074,562.00	

註：勞務承攬人力主要係辦理委託事務處理，以及辦公場所清潔與保全等業務，預算7人，編列3,423,000元，決算7人，金額3,374,584元。

積 欠 工 資 墊 償 基 金
投 資 損 失 分 析 表
中 華 民 國 106 年 度

單位：新臺幣元

科 目	本 年 度 預 算 數 (1)	本 年 度 決 算 數 (2)	比 較 增 減 (-)		說 明
			金 額 (3)=(2)-(1)	% (4)=(3)/(1)*100	
受益憑證	0.00	60,533,764.00	60,533,764.00		本年度投資受益憑證投資損失60,533,764元，惟若加計投資利益136,671,380元，106年度淨投資利益76,137,616元。
合 計	0.00	60,533,764.00	60,533,764.00		

積欠工資墊償基金 各項提存分析表

中華民國106年度

單位：新臺幣元

科 目	本 年 度 預 算 數 (1)	本 年 度 決 算 數 (2)	比 較 增 減 (-) (3)=(2)-(1)	說 明
提存備抵呆帳	332,855,000.00	235,779,427.00	-97,075,573.00	<p>一、本年度提列呆帳金額係按催收提繳費、催收墊償工資、催收墊償退休金、催收墊償資遣費期末餘額依回收情形估算。</p> <p>二、本年度「提存備抵呆帳-催收提繳費」決算數較預算數減少1,399,000元，係因本局積極辦理提繳費欠費催繳成效頗佳。</p> <p>三、本年度「提存備抵呆帳-催收墊償工資」決算數較預算數減少57,268,942元，主要係因經濟景氣未如預期低迷，申請墊償工資金額較預估數減少，及債權順位提升追回金額增加所致。</p> <p>四、本年度「提存備抵呆帳-催收墊償退休金」決算數較預算數減少53,315,410元，主要係勞工較難成就勞動基準法退休要件，退休金之墊償支出未如預期大幅增加所致。</p> <p>五、本年度「提存備抵呆帳-催收墊償資遣費」決算數較預算數增加14,907,779元，係因勞動基準法第28條修正擴大適用範圍，及該法施行細則第50-4條放寬雇主清算或破產發生於該法修正前，於該法修正後尚未完結或終結者，亦得適用墊償資遣費之規定，致申請資遣費之件數、人數及金額支出遠較預期增加。</p> <p>六、本年度呆帳轉銷計39,563,885元，其中催收提繳費部分395,942元，催收墊償工資部分39,167,943元。</p>
催收提繳費	1,399,000.00	0.00	-1,399,000.00	
催收墊償工資	143,578,000.00	86,309,058.00	-57,268,942.00	
催收墊償退休金	66,592,000.00	13,276,590.00	-53,315,410.00	
催收墊償資遣費	121,286,000.00	136,193,779.00	14,907,779.00	
合 計	332,855,000.00	235,779,427.00	-97,075,573.00	

積欠工資墊償基金
什項支出分析表
中華民國 106年度

單位：新臺幣元

科 目	本 年 度 預 算 數 (1)	本 年 度 決 算 數 (2)	比 較 增 減 (-)		說 明
			金 額 (3)=(2)-(1)	% (4)=(3)/(1)*100	
什 項 支 出	0.00	18,477.00	18,477.00		主要係定存利息收入及國內債券投資利息產生之匯費支出。
合 計	0.00	18,477.00	18,477.00		

積欠工資墊償基金

代墊工資分析表

中華民國106年度

單位：新臺幣元

期初餘額：		398,086,233.00
加：本期增加		
怡欣科技有限公司	800	
學承電腦股份有限公司附設臺中市私立學承		104,722
電腦短期補習班豐原分班		
臺北市私立學承電腦短期補習班	253,905	
三勤科技有限公司	32,128	
學承電腦股份有限公司附設臺北市私立學承		535,278
電腦短期補習班士林分班		
拓模景觀藝術工作室	166,091	
國際通路科技有限公司	20,069	
微爾科技股份有限公司	3,579,404	
瑞鈦管理工程有限公司	1,475,030	
學承電腦股份有限公司	281,522	
史利卡科技股份有限公司	84,433	
利位有限公司	72,227	
越吟有限公司	43,371	
天旅旅行社股份有限公司	56,245	
錦寶貿易有限公司	18,559	
英屬維京群島商紅隼餐廳股份有限公司台灣		304,555
分公司		
承峰國際藝術股份有限公司	316,403	
新竹市私立學承電腦短期補習班	121,618	
傑聖科技股份有限公司	6,560,506	
原創能源股份有限公司	144,948	
東稜拉鍊機械股份有限公司	1,118,732	
聚力光科技股份有限公司	1,378,993	
誠泰營造有限公司	370,500	
創浩整合行銷股份有限公司	397,867	
興麗安有限公司	567,355	
竣義實業股份有限公司	105,000	
賽門科技股份有限公司	395,063	
鳳翔旅行社有限公司	27,344	
網遠科技股份有限公司	427,927	
皇族開發建設有限公司	177,866	
鳳翔旅行社有限公司台北分公司	402,917	
全球一動股份有限公司	947,142	
隆鑫企業有限公司	59,600	
天翁高爾夫股份有限公司	36,166	
成宏顧問實業股份有限公司	29,290	
私立波士頓美語短期補習班	110,000	
臺北市私立邱素貞瑜珈術短期技藝補習班	30,700	
啟承建設股份有限公司	150,000	
威爾斯美語股份有限公司	27,881	
震達興業股份有限公司	50,903	
榛榛股份有限公司	52,736	
私立學承電腦短期補習班	322,959	
印刷大王科技股份有限公司	234,903	
結轉下頁	21,593,658	419,679,891

積欠工資墊償基金
代墊工資分析表
中華民國106年度

單位：新臺幣元

承上頁		21,593,658	419,679,891
塑佑塑膠工業股份有限公司	70,000		
聯源資訊股份有限公司	1,066,626		
中一餐盒食品工廠	105,195		
汎美達電信股份有限公司	41,767		
學承電腦短期補習班	275,837		
安禾國際投資有限公司	3,317,263		
學城電腦短期補習班	250,860		
屏東縣私立學承電腦短期補習班	113,175		
森展新生技有限公司	237,096		
星權光電股份有限公司	298,193		
金立盟安全科技股份有限公司	264,982		
威可達企業有限公司	1,181,039		
邱素貞瑜伽天地有限公司	906,126		
北臺灣開發實業有限公司	95,194		
科晟企業有限公司	20,167		
天順企管顧問有限公司	73,520		
大鑫統資產管理有限公司	48,931		
承威廣告事業有限公司	70,683		
志合營造股份有限公司	91,375		
寰隆工程有限公司	39,600		
長弓國際開發股份有限公司	286,839		
榮添肉品股份有限公司	43,910		
嘉義市私立學承技藝短期補習班	245,931		
樂謙電腦科技股份有限公司	88,052		
璿興工程有限公司	413,189		
健創科技有限公司	20,700		
私立學承電腦短期補習班桃園分班	161,225		
得利營造有限公司	57,834		
星權貿易股份有限公司	159,926		
皇安醫療社團法人附設小康護理之家	205,035		
皇安醫療社團法人小康醫院	1,589,814		
水啟動國際實業股份有限公司	738,526		
揚華科技股份有限公司	920,618		
鑫鉅光學股份有限公司	7,672,587		
新北市私立八里文心幼兒園	20,750		
智盛全球股份有限公司	59,556		
格緻有限公司	73,555		
寰太知識管理顧問股份有限公司	1,016,877		
雅瑟音響股份有限公司中港分公司	29,062		
千鼎資產管理股份有限公司	16,935		
無限創意科技工程有限公司	46,000		
上乙科技股份有限公司	524,961		
六福工程股份有限公司	276,377		
摩奇地有限公司	3,276		
信扶有限公司	46,867		
碩達科技股份有限公司	396,826		
聖宏企業行	258,668		
聖源企業行	433,659		
健龍健康事業有限公司	149,303		
結轉下頁		46,118,145	444,204,378

積欠工資墊償基金

代墊工資分析表

中華民國106年度

單位：新臺幣元

承上頁		46,118,145	444,204,378
興政龍交通事業有限公司	56,790		
基隆市私立學承電腦短期補習班	216,341		
吉安資源科技工業有限公司	17,000		
東華國際行銷有限公司	101,446		
上化環境工程有限公司	121,000		
尼索美綠能科技有限公司	750,032		
原味鮮生物科技股份有限公司	243,303		
立虹光電股份有限公司	1,448,746		
陪你有限公司七日七日西子灣分公司	39,364		
金像精裝社	59,871		
鼎昌國際投資控股股份有限公司	556,665		
長鴻營造股份有限公司	4,734,531		
絲沐商旅股份有限公司	513,329		
東崴科技股份有限公司	224,357		
耘鼎有限公司	297,562		
紐曼股份有限公司	223,466		
華達國際有限公司	173,380		
上逸資訊有限公司	140,425		
臺北市私立小博士文理短期補習班重慶分班	25,787		
三一企管顧問有限公司	367,486		
漢能科技股份有限公司	1,572,717		
真達科技有限公司	55,000		
學呈電腦短期補習班	130,807		
瑞鎰管理顧問有限公司	11,456,147		
誠旺生物科技股份有限公司	260,833		
圓泰國際有限公司	29,355		
文瀾資訊有限公司	779,730		
祥鴻機械工程有限公司	62,903		
京翔科技股份有限公司	260,000		
世豐橡膠科技股份有限公司	33,832		
暢達汽車運輸股份有限公司	262,301		
挖酷創意科學有限公司	157,594		
臺北市私立素貞瑜珈短期補習班	54,219		
勛勝企業股份有限公司	1,977,202		
川詰不動產仲介有限公司	125,000		
時代新能源股份有限公司	121,344		
鴻程科技股份有限公司	1,355,259		
雲展科技股份有限公司	78,138		
天一工程顧問有限公司	896,016		
川銘股份有限公司	119,280		
騰緯科技股份有限公司	269,333		
青沐有限公司	137,180		
芊卉國際園藝股份有限公司	1,566,233		
和安堂極品科技有限公司	52,419		
曷承有限公司	20,008		
固鮮生物科技股份有限公司	50,762		
啓煜實業股份有限公司	160,952		
結轉下頁		78,473,590	476,559,823

積欠工資墊償基金

代墊工資分析表

中華民國106年度

單位：新臺幣元

承上頁		78,473,590	476,559,823
健龍健康事業有限公司小港分公司	31,000		
福利王股份有限公司	63,000		
半價投資有限公司	393,456		
維德電腦有限公司	64,000		
萬寶國際電子商務股份有限公司	43,058		
利星科技有限公司	26,450		
聖立營造工程有限公司	606,801		
大佳玻璃纖維企業有限公司	273,000		
兆陞網路顧問有限公司	39,500		
恩易國際股份有限公司	324,752		
本心食品有限公司	29,020		
致遠國際事業股份有限公司	443,099		
歆心有限公司	76,018		
家寧智慧生活科技股份有限公司	399,734		
祥發旅行社有限公司	62,765		
綠陽光電股份有限公司	829,071		
品悅投資顧問有限公司	76,645		
富勝監控有限公司	66,006		
金池科技有限公司	104,264		
崧宴日式創意輕食有限公司	279,776		
海悅餐飲有限公司	222,200		
華泰旅行社股份有限公司	1,082,743		
派卜樂時尚國際有限公司	48,533		
周氏國際企業股份有限公司	381,860		
誠合環境有限公司	153,484		
新願景股份有限公司	30,767		
晶虹光電股份有限公司	94,400		
利永貞建設有限公司	93,600		
杉田生活事業股份有限公司	61,834		
贍宜科技股份有限公司	521,709		
甦芙美有限公司	46,667		
冠均開發有限公司	581,504		
烏丸工場食品股份有限公司	186,600		
亨達科技股份有限公司	150,333		
華浩科技股份有限公司	391,180		
天傑工程有限公司	520,580		
玉山精密塗佈股份有限公司	672,365		
一達汽車貨運股份有限公司	153,034		
貝崎股份有限公司	205,563		
聯華旅行社股份有限公司	181,865		
文山派報社	12,550		
便利軒企業社	36,487		
玩吧商行	98,001		
祐潔創新技術股份有限公司	9,226		
百特國際事業股份有限公司	26,400		
傳錡國際貿易有限公司	23,382		
普曜國際股份有限公司	51,500		
阿邦師股份有限公司	123,135		
崧傑工程有限公司	81,000		
結轉下頁		88,947,507	487,033,740

積欠工資墊償基金

代墊工資分析表

中華民國106年度

單位：新臺幣元

承上頁		88,947,507	487,033,740
浩瀚之旅傳播文化有限公司	150,000		
米樂屋有限公司	139,878		
嘉騰科技股份有限公司	2,137,168		
威爾斯美語股份有限公司附設彰化縣私立威爾斯美語短期補習班	116,146		
高緯國際行銷有限公司	435,531		
裕豐裝訂有限公司	71,291		
景宏有限公司	103,328		
王鼎國際室內裝修有限公司	83,401		
昕世界管理顧問股份有限公司	171,737		
安信展業有限公司	33,614		
帝翰實業股份有限公司	28,050		
群鼎室內裝修有限公司	61,000		
亞竺國際股份有限公司	148,611		
清晨沙灘有限公司	467,000		
貝拉美學股份有限公司	965,820		
佑品塑膠有限公司	64,950		
華泰旅行社股份有限公司台南分公司	207,508		
弘曄建設股份有限公司	857,855		
嘉義市私立威爾斯美語短期補習班	194,817		
新高油品股份有限公司	20,250		
台灣應解股份有限公司	152,815		
臺中市私立邱素貞瑜珈短期補習班	27,900		
翰元電子商務股份有限公司	12,581		
復康小客車租賃有限公司	6,013		
翊泰營造有限公司	135,584		
芮綺國際有限公司	196,279		
海餃七號餐飲有限公司	144,521		
宏逸興業股份有限公司	16,266		
安提亞科技股份有限公司	130,769		
威力事業有限公司	944,008		
好望角涮涮鍋小吃部	30,500		
綠海國際事業有限公司	37,029		
國際社群商務股份有限公司	402,000		
甘之醇酒業有限公司	87,182		
快取寶股份有限公司	269,336		
博暘設計股份有限公司	159,782		
好煮藝企業有限公司	464,722		
升馳國際有限公司	24,285		
互得廣告股份有限公司	394,667		
高雄市私立威爾斯美語短期補習班	117,103		
蓓緹亞生物科技有限公司	14,452		
介興營造股份有限公司	1,267,836		
台灣惠眾精密工業股份有限公司	213,717		
奇積網路服務有限公司	67,836		
結轉下頁		100,722,645	498,808,878

積欠工資墊償基金

代墊工資分析表

中華民國106年度

單位：新臺幣元

承上頁		100,722,645	498,808,878
佳營電子股份有限公司	1,160,925		
撒但股份有限公司	41,739		
晶禾光電股份有限公司	780,000		
高賓國際商務有限公司	1,150,701		
孚揚電腦有限公司	8,640		
晏暘科技有限公司	180,267		
群邑國際運通股份有限公司	48,268		
齊瀚光電股份有限公司	1,984,713		
小計		106,077,898	504,164,131
減：本期減少			
本期轉銷呆帳	39,167,943		
翔合化合物半導體股份有限公司	1,015,086		
名茂營造股份有限公司	50,000		
創益科技顧問股份有限公司	238,680		
上輪工業股份有限公司	120,000		
貿倫股份有限公司	120,000		
廷亞企業股份有限公司	610,373		
大眾電信股份有限公司	11,268,761		
和經實業有限公司	60,777		
德莉淇國際貿易股份有限公司	114,799		
南歌複合餐飲店	39,760		
啟雲開發股份有限公司	177,128		
誠泰營造有限公司	154,693		
耘鼎有限公司	44,970		
寰太知識管理顧問股份有限公司	1,016,877		
鴻測科技股份有限公司	1,018,227		
吉安資源科技工業有限公司	17,000		
樂謙電腦科技股份有限公司	341,871		
金腦科技股份有限公司	766,536		
揚華科技股份有限公司	104,052		
格緻有限公司	8,139		
小計		56,455,672	
期末餘額			447,708,459.00

積欠工資墊償基金 代墊退休金分析表

中華民國106年度

單位：新臺幣元

期初餘額：			585,999.00
加：本期增加			
東菱拉鍊機械股份有限公司	166,458		
祐維五金實業有限公司	174,090		
萬有紙廠股份有限公司	13,756,604		
小計		14,097,152	14,683,151
減：本期減少			
羽生紙業有限公司	13,174		
東菱拉鍊機械股份有限公司	108,620		
小計		121,794	
期末餘額			14,561,357

積欠工資墊償基金 代墊資遣費分析表

中華民國106年度

單位：新臺幣元

期初餘額：

92,525,417.00

加：本期增加

怡欣科技有限公司	35,467
富鑫砂石開發有限公司	304,036
三勤科技有限公司	13,755
拓樸景觀藝術工作室	2,109
微爾科技股份有限公司	1,609,662
瑞鈦管理工程有限公司	514,312
沅虹企業有限公司	1,339,029
學承電腦股份有限公司	192,097
史利卡科技股份有限公司	22,970
利位有限公司	114,397
越吟有限公司	59,069
天旅旅行社股份有限公司	6,992
錦寶貿易有限公司	23,528
英屬維京群島商紅隼餐廳股份有限公司台灣分公司	46,890
傑聖科技股份有限公司	7,486,150
和興商場管理顧問有限公司	174,000
東稜拉鍊機械股份有限公司	1,861,470
聚力光科技股份有限公司	216,450
誠泰營造有限公司	666,611
興麗安有限公司	1,873,270
鳳翔旅行社有限公司	13,528
網遠科技股份有限公司	1,748,540
皇族開發建設有限公司	31,594
鳳翔旅行社有限公司台北分公司	476,655
全球一動股份有限公司	352,998
成宏顧問實業股份有限公司	5,721
私立波士頓美語短期補習班	39,329
臺北市私立邱素貞瑜珈術短期技藝補習班	44,645
啟盛精密工業有限公司	436,858
震達興業股份有限公司	360,000
祐潔創新技術股份有限公司	196,363
印刷大王科技股份有限公司	174,070
塑佑塑膠工業股份有限公司	156,600
承峰國際藝術股份有限公司	3,972
聯源資訊股份有限公司	276,823
聯冠圖書有限公司	159,107
安禾國際投資有限公司	1,911,447
森展新生技有限公司	84,854
星權光電股份有限公司	597,229
威可達企業有限公司	756,694
邱素貞瑜珈天地有限公司	1,014,207
科晟企業有限公司	7,716
沅建企業有限公司	1,420,942
大鑫統資產管理有限公司	39,871

結轉下頁

26,872,027

119,397,444

積欠工資墊償基金 代墊資遣費分析表

中華民國106年度

單位：新臺幣元

承上頁		26,872,027	119,397,444
甦芙美有限公司	37,237		
承威廣告事業有限公司	6,042		
志合營造股份有限公司	2,159,713		
祐維五金實業有限公司	557,562		
台灣威視價值股份有限公司	2,361		
寰隆工程有限公司	6,300		
長弓國際開發股份有限公司	46,914		
榮添肉品股份有限公司	134,280		
璿興工程有限公司	83,357		
鴻榕木業有限公司	604,786		
得利營造有限公司	125,500		
星權貿易股份有限公司	689,317		
易鴻軒國際事業股份有限公司	5,000		
天順企管顧問有限公司	62,320		
揚華科技股份有限公司	1,724,970		
鑫鉅光學股份有限公司	3,593,405		
新北市私立八里文心幼兒園	438,506		
丹統工程有限公司	481,228		
寰太知識管理顧問股份有限公司	2,769,284		
千鼎資產管理股份有限公司	4,521		
無限創意科技工程有限公司	3,833		
上乙科技股份有限公司	561,021		
六福工程股份有限公司	60,125		
摩奇地有限公司	48,045		
信扶有限公司	5,792		
碩達科技股份有限公司	1,932,943		
聖宏企業行	93,872		
聖源企業行	120,868		
健龍健康事業有限公司	515,502		
銘顯文化事業有限公司	1,916,435		
東華國際行銷有限公司	28,260		
江南酒業股份有限公司	69,834		
上化環境工程有限公司	396,348		
尼索美綠能科技有限公司	65,684		
呈廷有限公司	198,400		
原味鮮生物科技股份有限公司	133,469		
立虹光電股份有限公司	2,283,971		
陪你有限公司七日七日西子灣分公司	3,680		
金像精裝社	103,179		
鼎昌國際投資控股股份有限公司	396,214		
萬有紙廠股份有限公司	43,385,544		
速得股份有限公司	898,269		
東葳科技股份有限公司	127,640		
耘鼎有限公司	157,320		
上逸資訊有限公司	73,125		
臺北市私立小博士文理短期補習班重慶分班	73,064		
展昕多媒體行銷有限公司	39,552		
三一企管顧問有限公司	15,313		
漢能科技股份有限公司	1,060,957		
結轉下頁		95,172,889	187,698,306

積欠工資墊償基金 代墊資遣費分析表

中華民國106年度

單位：新臺幣元

承上頁		95,172,889	187,698,306
真達科技有限公司	24,708		
瑞鎰管理顧問有限公司	515,978		
誠旺生物科技股份有限公司	100,590		
圓泰國際有限公司	105,921		
文瀾資訊有限公司	780,523		
大同電信股份有限公司	150,500		
暢達汽車運輸股份有限公司	343,547		
臺北市私立素貞瑜珈短期補習班	185,430		
勛勝企業股份有限公司	4,082,062		
亞竺國際皮件股份有限公司	1,355,037		
川詰不動產仲介有限公司	32,456		
雅記股份有限公司	127,960		
綠陽光電股份有限公司	1,606,321		
格尚西服有限公司	172,514		
仙杜瑞拉藝術美甲工作坊	213,264		
亞神貿易有限公司	243,263		
雅馳交通事業股份有限公司	60,840		
時代新能源股份有限公司	98,657		
雲展科技股份有限公司	41,190		
摩比麥斯移動科技股份有限公司	321,656		
鮮鮮文化事業有限公司	53,356		
天一工程顧問有限公司	1,377,489		
川鋁股份有限公司	452,606		
騰緯科技股份有限公司	60,027		
青沐有限公司	73,554		
芊卉國際園藝股份有限公司	831,704		
昌承有限公司	11,875		
固鮮生物科技股份有限公司	277,997		
啓煜實業股份有限公司	296,118		
亞竺國際股份有限公司	1,516,273		
健龍健康事業有限公司小港分公司	60,523		
福利王股份有限公司	4,200		
優必勝影音科技股份有限公司	2,163,234		
德星建材股份有限公司	21,489		
麥達實業有限公司	88,790		
采盟營造股份有限公司	4,586,099		
萬寶國際電子商務股份有限公司	8,359		
利星科技有限公司	29,128		
聖立營造工程有限公司	119,688		
東城科技有限公司	2,046,801		
兆陞網路顧問有限公司	11,614		
恩易國際股份有限公司	94,297		
儀測科技國際股份有限公司	1,195,491		
本心食品有限公司	3,750		
致遠國際事業股份有限公司	1,637,990		
歆心有限公司	151,167		
家寧智慧生活科技股份有限公司	451,621		
富勝監控有限公司	7,542		
金池科技有限公司	111,167		
結轉下頁		123,479,255	216,004,672

積欠工資墊償基金 代墊資遣費分析表

中華民國106年度

單位：新臺幣元

承上頁		123,479,255	216,004,672
崧宴日式創意輕食有限公司	235,328		
華泰旅行社股份有限公司	2,093,378		
周氏國際企業股份有限公司	399,702		
天饌國際食品有限公司	96,462		
晶虹光電股份有限公司	169,762		
利永貞建設有限公司	211,417		
杉田生活事業股份有限公司	61,201		
絲沐商旅股份有限公司	230,304		
騰宜科技股份有限公司	213,709		
冠均開發有限公司	852,611		
亨達科技股份有限公司	359,370		
華浩科技股份有限公司	951,794		
玉山精密塗佈股份有限公司	6,965,393		
一達汽車貨運股份有限公司	224,688		
聯華旅行社股份有限公司	85,556		
元本紅股份有限公司	77,169		
學承電腦股份有限公司附設臺中市私立學承 電腦短期補習班逢甲分班	301,689		
果立茶飲企業社	14,167		
便利軒企業社	14,112		
學承電腦股份有限公司附設高雄市私立學承 電腦語文短期補習班	52,794		
水啟動國際實業股份有限公司	31,240		
玩吧商行	26,327		
天機股份有限公司	200,403		
普曜國際股份有限公司	79,396		
阿邦師股份有限公司	101,027		
崧傑工程有限公司	486,000		
米樂屋有限公司	20,380		
嘉騰科技股份有限公司	1,279,248		
威爾斯美語股份有限公司附設彰化縣私立威 爾斯美語短期補習班	97,992		
高締國際行銷有限公司	107,618		
裕豐裝訂有限公司	293,910		
景宏有限公司	158,663		
王鼎國際室內裝修有限公司	24,909		
昕世界管理顧問股份有限公司	126,608		
安信展業有限公司	6,945		
澳美客股份有限公司	1,338,839		
學呈電腦短期補習班	35,382		
華特水環保科技有限公司	8,984		
群鼎室內裝修有限公司	15,081		
清晨沙灘有限公司	198,635		
結轉下頁		141,727,448	234,252,865

積欠工資墊償基金 代墊資遣費分析表

中華民國106年度

單位：新臺幣元

承上頁		141,727,448	234,252,865
佑品塑膠有限公司	100,414		
學承電腦股份有限公司附設彰化縣私立學承 電腦短期補習班	29,142		
采捷國際貿易有限公司	98,995		
奧奇國際精品有限公司	63,264		
華泰旅行社股份有限公司台南分公司	502,328		
弘暉建設股份有限公司	776,359		
嘉義市私立威爾斯美語短期補習班	4,086		
新高油品股份有限公司	243,800		
臺中市私立邱素貞瑜珈短期補習班	55,110		
灝國企業有限公司	353,582		
貝拉美學股份有限公司	571,805		
翰元電子商務股份有限公司	2,095		
復康小客車租賃有限公司	38,750		
翊泰營造有限公司	108,490		
屏東縣私立學承電腦短期補習班	2,587		
海餃七號餐飲有限公司	16,963		
桑磊科技股份有限公司	230,522		
宏逸興業股份有限公司	241,425		
安提亞科技股份有限公司	14,959		
威力事業有限公司	597,179		
國際社群商務股份有限公司	71,746		
甘之醇酒業有限公司	153,440		
快取寶股份有限公司	149,560		
鮮饗大酒樓股份有限公司	31,126		
好煮藝企業有限公司	103,526		
升馳國際有限公司	11,380		
邦固企業有限公司	113,100		
紐菲迅企業有限公司	59,151		
互得廣告股份有限公司	771,349		
高雄市私立威爾斯美語短期補習班	27,589		
蓓緹亞生物科技有限公司	4,473		
閎家股份有限公司	1,458		
台灣惠眾精密工業股份有限公司	351,167		
昱鋒鋼鐵有限公司	88,750		
撒但股份有限公司	10,581		
晶禾光電股份有限公司	401,556		
台灣騰協生醫股份有限公司	160,735		
孚揚電腦有限公司	102,948		
學承電腦股份有限公司附設臺北市私立學承 電腦短期補習班士林分班	57,645		
群邑國際運通股份有限公司	60,797		
齊瀚光電股份有限公司	2,078,819		
小計		150,590,199	243,115,616
結轉下頁		150,590,199	243,115,616

積欠工資墊償基金 代墊資遣費分析表

中華民國106年度

單位：新臺幣元

承上頁		150,590,199	243,115,616
減：本期減少			
航欣科技股份有限公司	9,182		
運達實業股份有限公司	151,126		
廷亞企業股份有限公司	400,538		
和經實業有限公司	139,223		
圓泰國際有限公司	439,623		
台灣威視價值股份有限公司	2,361		
啟盛精密工業有限公司	66,120		
震達興業股份有限公司	4,892		
寰太知識管理顧問股份有限公司	2,769,284		
鴻測科技股份有限公司	1,528,489		
采盟營造股份有限公司	14,470		
元本紅股份有限公司	77,169		
儀測科技國際股份有限公司	56,851		
樂謙電腦科技股份有限公司	605,369		
金腦科技股份有限公司	605,431		
致遠國際事業股份有限公司	184,602		
鮮鮮文化事業有限公司	53,356		
富鑫砂石開發有限公司	109,122		
芊卉國際園藝股份有限公司	11,119		
小計		7,228,327	
期末餘額			235,887,289

**積欠工資墊償基金
業務費用分析表**

中華民國106年度

單位：新臺幣元

科 目	本 年 度 預 算 數 (1)	本 年 度 決 算 數 (2)	比 較 增 減 (-)	
			金 額 (3)=(2)-(1)	% (4)=(3)/(1)*100
用人費用	25,081,000.00	24,006,438.00	-1,074,562.00	-4.28
正式員額薪資	15,688,000.00	15,328,881.00	-359,119.00	-2.29
聘僱及兼職人員薪資	460,000.00	459,996.00	-4.00	0.00
超時工作報酬	727,000.00	594,577.00	-132,423.00	-18.21
津貼	0.00	0.00	0.00	
獎金	4,456,000.00	4,253,392.00	-202,608.00	-4.55
退休及卹償金	1,613,000.00	1,425,519.00	-187,481.00	-11.62
福利費	2,136,000.00	1,943,156.00	-192,844.00	-9.03
提繳費	1,000.00	917.00	-83.00	-8.30
服務費用	7,436,000.00	6,402,819.00	-1,033,181.00	-13.89
水電費	245,000.00	262,537.00	17,537.00	7.16
郵電費	1,092,000.00	1,012,910.00	-79,090.00	-7.24
旅運費	61,000.00	35,432.00	-25,568.00	-41.91
印刷裝訂與廣告費	973,000.00	850,483.00	-122,517.00	-12.59
修理保養費	149,000.00	65,386.00	-83,614.00	-56.12
保險費	5,000.00	3,358.00	-1,642.00	-32.84
一般服務費	3,587,000.00	3,544,133.00	-42,867.00	-1.20

**積欠工資墊償基金
業務費用分析表**

中華民國106年度

單位：新臺幣元

科 目	本 年 度 預 算 數 (1)	本 年 度 決 算 數 (2)	比 較 增 減 (-)	
			金 額 (3)=(2)-(1)	% (4)=(3)/(1)*100
專業服務費	1,304,000.00	611,159.00	-692,841.00	-53.13
公共關係費	20,000.00	17,421.00	-2,579.00	-12.90
材料及用品費	311,000.00	319,974.00	8,974.00	2.89
使用材料費	6,000.00	27,411.00	21,411.00	356.85
用品消耗	305,000.00	292,563.00	-12,437.00	-4.08
租金與利息	4,457,000.00	4,282,292.00	-174,708.00	-3.92
房租	2,185,000.00	2,446,032.00	261,032.00	11.95
機器租金	2,178,000.00	1,777,901.00	-400,099.00	-18.37
交通及運輸設備租金	55,000.00	33,629.00	-21,371.00	-38.86
什項設備租金	39,000.00	24,730.00	-14,270.00	-36.59
折舊及攤銷	1,476,000.00	1,521,950.00	45,950.00	3.11
機械及設備折舊	64,000.00	72,720.00	8,720.00	13.63
交通及運輸設備折舊	1,000.00	1,108.00	108.00	10.80
什項設備折舊	4,000.00	3,996.00	-4.00	-0.10
攤銷	1,407,000.00	1,444,126.00	37,126.00	2.64
稅捐與規費	622,000.00	501,463.00	-120,537.00	-19.38
消費與行為稅	11,000.00	11,230.00	230.00	2.09

積欠工資墊償基金 業務費用分析表

中華民國106年度

單位：新臺幣元

科 目	本 年 度 預 算 數 (1)	本 年 度 決 算 數 (2)	比 較 增 減 (-)	
			金 額 (3)=(2)-(1)	% (4)=(3)/(1)*100
規費	611,000.00	490,233.00	-120,767.00	-19.77
會費、捐助與分攤	65,000.00	120,339.00	55,339.00	85.14
捐助	4,000.00	3,996.00	-4.00	-0.10
分擔	61,000.00	116,343.00	55,343.00	90.73
其他	2,000.00	510.00	-1,490.00	-74.50
其他費用	2,000.00	510.00	-1,490.00	-74.50
合 計	39,450,000.00	37,155,785.00	-2,294,215.00	-5.82

積欠工資墊償基金
管制性項目及統計所需項目比較表

中華民國106年度

單位：新臺幣元

科 目	預 算 數 (1)	決 算 數 (2)	比 較 增 減 (-)		備 註
			金 額 (3)=(2)-(1)	% (4)=(3)/(1)*100	
管制性項目					
國外旅費					
廣告費					
業務宣導費	703,000.00	653,316.00	-49,684.00	-7.07	
公共關係費	20,000.00	17,421.00	-2,579.00	-12.90	
統計所需項目					
宿舍電費					
宿舍水費					
員工通勤交通費					
宿舍修護費					
宿舍保險費					
義工服務費					
計時及計件人員酬金					
專技人員酬金					
講課鐘點、稿費、出席	20,000.00	8,786.00	-11,214.00	-56.07	
審查及查詢費					
商品					
一般土地租金					
宿舍基地租金					
宿舍折舊					
土地增值稅					
宿舍基地地價稅					
宿舍房屋稅					
關稅					
貨物稅					
證券交易稅					
商港服務費					
補(協)助政府機關(構)					
捐助國內團體					
捐助私校					
對外國之捐助					
磅差					
運輸及搬運短絀					
停工短絀					
損壞工作					
災害短絀					
未足額進用殘障人員差額補助費					

附

錄

積欠工資墊償基金
立法院審議中央政府總預算案附屬單位預算
所提決議及附帶決議辦理情形報告表
 中華民國 106 年度

決 議 及 附 帶 決 議		辦 理 情 形
項 次	內 容	
肆、審查 經過 及審 議總 結果	無本基金相關決議。	
捌、信託 基金 部分 各委 員會 審查 結果 社會 福利 及衛 生環 境委 員會 審查 結果 甲、勞動 部主 管 三、積欠 工資 墊償 基金	無本基金相關決議。	

主辦會計人員：簡 鳳 琴 

基金主持人：石 發 基 