

中 華 民 國 1 0 9 年 度

(109 年 1 月 1 日 至 109 年 12 月 31 日)

勞 動 部 主 管
積 欠 工 資 墊 償 基 金 決 算

(整 編 本)

勞 動 部 勞 工 保 險 局 編

積欠工資墊償基金 109 年度決算 目次

一、總說明

(一) 基金概況	01
(二) 業務計畫之執行成果	02
(三) 決算概要	04

二、主要表

(一) 收支餘絀決算表	07
(二) 餘絀撥補決算表	08
(三) 現金流量決算表	09
(四) 平衡表	10

三、明細表

(一) 投資業務收入明細表	13
(二) 存款利息收入明細表	14
(三) 提繳費收入明細表	15
(四) 雜項業務收入明細表	16
(五) 收回呆帳明細表	17
(六) 雜項收入明細表	18
(七) 支出明細表	19
(八) 固定資產建設改良擴充明細表	20
(九) 資產折舊明細表	21
(十) 資產報廢明細表	22
(十一) 無形資產明細表	23

四、參考表

(一) 員工人數彙計表	25
(二) 用人費用彙計表	26
(三) 投資業務成本分析表	27
(四) 呆帳分析表	28
(五) 業務費用分析表	29
(六) 代墊工資分析表	32
(七) 代墊退休金分析表	40
(八) 代墊資遣費分析表	41
(九) 管制性項目及統計所需項目比較表	51

五、附錄

立法院審議中央政府總預算案附屬單位預算所提決議及附帶決議辦理情形 報告表	53
---	----

總 說 明

積欠工資墊償基金

總 說 明

中華民國 109 年度

壹、基金概況

- 一、設立依據：依據 73 年 7 月 30 日公布之勞動基準法第 28 條及行政院 75 年 2 月 7 日臺 75 內字第 2787 號核定函設立。
- 二、設立目的：政府為使勞工能在雇主歇業、清算或宣告破產而積欠工資、退休金或資遣費時得以受到即時保障，免於驟失生活依存，於勞動基準法第 28 條訂定由雇主於平時繳納一定數額之積欠工資墊償基金，當雇主歇業、清算或宣告破產而積欠勞工工資、退休金或資遣費時，得由本基金先行墊償，以加強勞工經濟生活之保障。本基金係於 75 年 11 月 1 日開始提繳，76 年 2 月 1 日開始墊償。墊償範圍限於雇主因歇業、清算或宣告破產，本於勞動契約所積欠之工資未滿 6 個月部分。至 104 年 2 月 4 日總統公布勞動基準法第 28 條修正條文，將本基金墊償範圍由原有之工資項目，擴及雇主未依勞動基準法給付之退休金、資遣費及未依勞工退休金條例給付之資遣費，進而使積欠工資墊償基金對於勞工權益之保障更為周全。

三、組織概況：

- (一) 本基金之主管機關為勞動部。
- (二) 本基金應設積欠工資墊償基金管理委員會（以下簡稱管理委員會），置委員 13 人至 15 人，任期 2 年；其中 1 人為主任委員，由勞動部政務次長 1 人兼任之；其餘由勞動部就有關機關代表、勞方代表、資方代表、專家學者派（聘）兼之。
- (三) 管理委員會置執行秘書 1 人，由勞動部勞動條件及就業平等司司長兼任，置辦事人員若干人，由勞動部派兼之，統籌辦理行政管理事項。
- (四) 基金收繳及墊償業務委任勞動部勞工保險局辦理。
- (五) 基金運用業務由勞動部勞動基金運用局辦理。基金運用之監理，由勞動部勞動基金監理會行之。

(六) 組織系統圖：

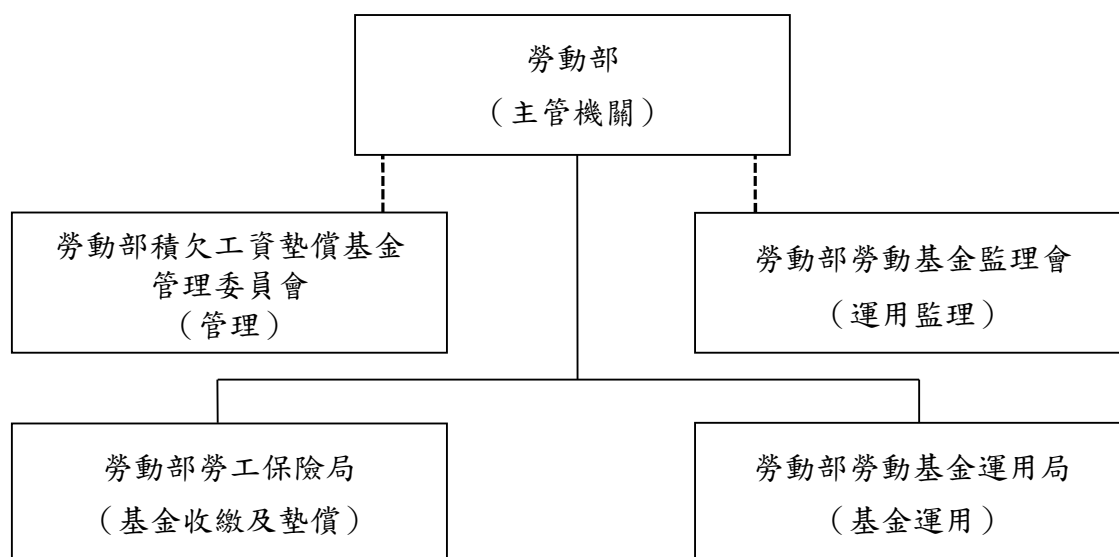

貳、業務計畫之執行成果

一、貫徹執行積欠工資墊償基金提繳，以確保勞工權益。

本局自 75 年 11 月起接受委任開始辦理積欠工資墊償基金業務，截至 109 年 12 月底止，積欠工資墊償基金提繳單位數為 54 萬 957 個，較 108 年 12 月底 53 萬 825 個，增加 1 萬 132 個提繳單位，增加率為 1.91%。提繳人數為 765 萬 5,695 人，較 108 年 12 月底 757 萬 6,830 人，增加 7 萬 8,865 人，增加率 1.04%。

二、積極辦理積欠工資墊償基金欠費催收作業，除併同勞(就)保欠費移送行政執行，並持續與地方勞政機關加強合作辦理催繳，共同維護勞工權益。

墊償提繳費欠費每月隨同勞（就）保欠費一併催繳、限繳及移送行政執行，另按月將欠繳提繳費單位資料轉送勞動部，提供各縣市政府查處；此外，並針對欠費金額達 1,500 元之單位，持續與地方勞政機關加強合作辦理催繳。自 75 年 11 月開辦至 109 年 12 月底止，提繳率高達 99.71%。

三、確實審查辦理積欠工資墊償基金墊償業務，以保障勞工的生活，並杜絕流弊，以維護基金之健全。

受理案件均就申請墊償所需檢附之相關書表文件詳實檢核無誤，符合勞動基準法第 28 條規定者，始得墊償。查 109 年度積欠工資墊償基金墊償單位計有 336 家，墊付人數 4,451 人，金額 7 億 9,595 萬 2,698 元。

四、利用媒體轉帳方式發放墊款，以利勞工安全、迅速領取。

核定墊償之墊款，自 86 年 8 月 15 日起即委託金融機構轉帳至勞工指定之本人帳戶。

五、主動關注重大關廠歇業事件勞工，積極協助勞工申請積欠工資墊償基金墊償事宜，以期勞工免於驟失生活依存。

遇有重大關廠歇業事件勞工，皆主動關注雇主積欠勞工勞動債權情形，即時協助勞工申請墊償事宜。109 年度協助申請墊付逾百人以上之重大關廠歇業案計 4 家，墊付人數計 1,431 人，金額計 3 億 9,053 萬 8,912 元。

六、積極辦理積欠工資墊償基金墊款追償業務，研議改進追償措施，期能有效提高墊款追償比率。

本局代墊之墊款取得優先受清償權，有訴追實益者依法求償，自開辦至 109 年 12 月底止，已償還代墊款金額 9 億 8,043 萬 5,906 元，償還率為 13.95%。其中 109 年償還金額為 8,027 萬 7,237 元。

七、推展業務資訊化，以加強業務管理，提高工作效率。

本局電腦主機系統提昇案中，積欠工資墊償系統自 99 年 5 月 3 日起正式上線，申請案件自受理、審核至核定轉帳代墊工資作業，均於系統建檔，以維護資料管理安全性及後續各項資料統計。

八、多方宣導積欠工資墊償基金墊償業務，期使勞工確實明瞭自身權益。

為讓勞工充分瞭解積欠工資墊償基金制度，109 年度分別於警察廣播電台及中廣等各地廣播電台製播 60 秒廣告共 2,897 檔。

九、靈活運用基金，以增加收益。

為獲取較佳之存款收益，積極向銀行爭取較優惠之存款條件；債務證券方面，投資部位符合年度運用計畫之允許變動區間，實際收益率高於預定收益率，投資時慎選債信良好，殖利率相對較佳之投資標的，以獲取基金長期穩健之收益。

109 年積欠工資墊償基金實際運用與運用計畫比較表

單位：元

投資項目	年底合計	%	年度計畫變動區間	說明
一、銀行存款	5,177,152,214	37.82	30~75	符合
二、國內債務證券	6,160,638,035	45.01	15~40	依勞動監審議通過之 109 年修正計畫，國內債務證券中心配置調整為 50%，允許變動區間為 15~55%，符合運用計畫。
三、國內權益證券	2,350,172,420	17.17	5~30	符合
合計	13,687,962,669	100.00		

109 年積欠工資墊償基金實際收益率與預定收益率比較表

投資項目	109 年收益率 (%)	運用計畫預定收益率 (%)	說明
一、銀行存款	0.85	0.69	達成。
二、國內債務證券	1.96	2.01	依勞動監審議通過之 109 年修正計畫，國內債務證券預定收益率調整為 1.88%，符合運用計畫。
三、國內權益證券	34.63	5.63	達成。
合計	5.15	2.03	達成。

參、決算概要

一、收支餘絀實況：

(一) 本年度總收入決算數 1,441,986,309 元，包括投資業務收入、存款利息收入、提繳費收入、雜項業務收入、收回呆帳及雜項收入，較預算數 1,046,240,000 元，計增加 395,746,309 元，增加 37.83%，主要係投資業務收入、提繳費收入及存款利息收入較預算數為多。

(二) 本年度總支出決算數 752,002,489 元，包括投資業務成本、呆帳、業務費用及雜項費用，較預算數 476,687,000 元，計增加 275,315,489 元，增加 57.76%，主要係申請墊償工資、資遣費及退休金之件數、人數及

金額均較預期增加，致呆帳應提列數較預計為多。

- (三) 本年度收支相抵後，本期賸餘決算數 689,983,820 元，較預算數 569,553,000 元，計增加 120,430,820 元，增加 21.14%，主要係基金投資運用結果及提繳費收入等較預算數增加，惟呆帳較預算數增加所致。

二、餘絀撥補實況：

本年度賸餘決算數 689,983,820 元，加計前期未分配賸餘 13,402,262,485 元，共計 14,092,246,305 元，悉數列入未分配賸餘。

三、現金流量實況：

- (一) 業務活動之淨現金流出 411,781,027 元；係本期賸餘 689,983,820 元，利息股利之調整-226,566,450 元，調整非現金項目-875,198,397 元。
- (二) 投資活動之淨現金流入 397,490,994 元，係收取利息 173,622,228 元、收取股利 64,771,708 元、減少流動金融資產及短期貸墊款 1,842,740,584 元、增加投資 1,683,230,000 元、增加不動產、廠房及設備 123,535 元、增加無形資產及其他資產 289,991 元。
- (三) 現金及約當現金之淨減 14,290,033 元，係期末現金 247,657,093 元較期初現金 261,947,126 元減少之數。

四、資產負債實況：

- (一) 資產總額 14,096,537,143 元，包括流動資產 4,944,994,453 元，投資 9,038,268,035 元，不動產、廠房及設備 317,842 元，無形資產 3,300,008 元，其他資產 109,656,805 元。
- (二) 負債、淨值總額 14,096,537,143 元，包括流動負債 4,290,838 元，累積餘絀 14,092,246,305 元。

本 頁 空 白

主 要 表

積欠工資墊償基金 收支餘絀決算表

中華民國109年度

單位：新臺幣元

科 目	本 年 度 預 算 數		本 年 度 決 算 數		比 較 增 減 (-)		上 年 度 決 算 數	
	金 額 (1)	%	金 額 (2)	%	金 額 (3) = (2) - (1)	% (4)=(3)/(1)*100	金 額	%
總收入	1,046,240,000	100.00	1,441,986,309	100.00	395,746,309	37.83	1,185,787,032	100.00
投資業務收入	236,652,000	22.62	619,436,023	42.96	382,784,023	161.75	359,394,585	30.31
存款利息收入	42,690,000	4.08	51,802,202	3.59	9,112,202	21.35	69,151,341	5.83
提繳費收入	761,940,000	72.83	767,720,530	53.24	5,780,530	0.76	748,793,216	63.15
雜項業務收入	208,000	0.02	379,426	0.03	171,426	82.42	1,982,362	0.17
收回呆帳	4,500,000	0.43	1,918,857	0.13	-2,581,143	-57.36	6,027,448	0.51
雜項收入	250,000	0.02	729,271	0.05	479,271	191.71	438,080	0.04
總支出	476,687,000	45.56	752,002,489	52.15	275,315,489	57.76	1,092,312,328	92.12
投資業務成本	30,000	0.00	1,731,750	0.12	1,701,750	5,672.50	222,746	0.02
呆帳	436,052,000	41.68	711,641,459	49.35	275,589,459	63.20	1,054,159,987	88.90
催收提繳費	997,000	0.10	623,215	0.04	-373,785	-37.49	245,240	0.02
催收墊償工資	207,828,000	19.86	355,660,457	24.66	147,832,457	71.13	383,422,249	32.33
催收墊償退休金	6,791,000	0.65	8,485,500	0.59	1,694,500	24.95	4,506,815	0.38
催收墊償資遣費	220,436,000	21.07	346,872,287	24.06	126,436,287	57.36	665,985,683	56.16
雜項業務成本	0	0.00	0	0.00	0		1,256	0.00
業務費用	40,605,000	3.88	38,628,129	2.68	-1,976,871	-4.87	37,928,339	3.20
雜項費用	0	0.00	1,151	0.00	1,151		0	0.00
本期賸餘(短絀)	569,553,000	54.44	689,983,820	47.85	120,430,820	21.14	93,474,704	7.88

積欠工資墊償基金 餘絀撥補決算表

中華民國109年度

單位：新臺幣元

項 目	本 年 度 預 算 數		本 年 度 決 算 數		比 較 增 減 (-)		上 年 度 決 算 數	
	金 額 (1)	%	金 額 (2)	%	金 額 (3) = (2) - (1)	%	金 額	%
賸餘之部	14,499,330,000	100.00	14,092,246,305	100.00	-407,083,695	-2.81	13,402,262,485	100.00
本期賸餘	569,553,000	3.93	689,983,820	4.90	120,430,820	21.14	93,474,704	0.70
前期未分配賸餘	13,929,777,000	96.07	13,402,262,485	95.10	-527,514,515	-3.79	13,308,787,781	99.30
分配之部	0	0.00	0	0.00	0		0	0.00
未分配賸餘	14,499,330,000	100.00	14,092,246,305	100.00	-407,083,695	-2.81	13,402,262,485	100.00

積欠工資墊償基金 現金流量決算表

中華民國109年度

單位：新臺幣元

項 目	本 年 度 預 算 數 (1)	本 年 度 決 算 數 (2)	比較增減(-)	
			金額 (3)=(2)-(1)	% (4)=(3)/(1)*100
業務活動之現金流量				
本期賸餘(短絀)	569,553,000	689,983,820	120,430,820	21.14
利息股利之調整	-147,713,000	-226,566,450	-78,853,450	53.38
未計利息股利之本期賸餘(短絀)	421,840,000	463,417,370	41,577,370	9.86
調整非現金項目	-228,370,000	-875,198,397	-646,828,397	283.24
提存呆帳及評價短絀	436,052,000	296,676,255	-139,375,745	-31.96
折舊	62,000	56,774	-5,226	-8.43
攤銷	1,380,000	1,340,820	-39,180	-2.84
其他淨減(淨增)	-440,735,000	-717,105,226	-276,370,226	62.71
流動資產淨減(淨增)	-225,149,000	-431,680,723	-206,531,723	91.73
流動負債淨增(淨減)	20,000	-24,486,297	-24,506,297	-122,531.49
未計利息股利之現金流入(流出)	193,470,000	-411,781,027	-605,251,027	-312.84
業務活動之淨現金流入(流出)	193,470,000	-411,781,027	-605,251,027	-312.84
投資活動之現金流量				
收取利息	147,043,000	173,622,228	26,579,228	18.08
收取股利	0	64,771,708	64,771,708	
減少流動金融資產及短期貸墊款	0	1,842,740,584	1,842,740,584	
增加流動金融資產及短期貸墊款	-45,140,000	0	45,140,000	-100.00
增加投資	-276,843,000	-1,683,230,000	-1,406,387,000	508.01
增加不動產、廠房及設備	-135,000	-123,535	11,465	-8.49
增加無形資產及其他資產	-2,886,000	-289,991	2,596,009	-89.95
投資活動之淨現金流入(流出)	-177,961,000	397,490,994	575,451,994	-323.36
現金及約當現金之淨增(淨減)	15,509,000	-14,290,033	-29,799,033	-192.14
期初現金及約當現金	1,108,330,000	261,947,126	-846,382,874	-76.37
期末現金及約當現金	1,123,839,000	247,657,093	-876,181,907	-77.96

註：呆帳轉銷（催收提繳費、催收墊償工資、催收墊償退休金及催收墊償資遣費），請詳第28頁呆帳分析表。

積欠工資墊償基金 平衡表

中華民國109年12月31日

單位：新臺幣元

科 目	本 年 度 決 算 數 (1)	上 年 度 決 算 數 (2)	比 較 增 減 (-)	
			金 額 (3)=(1)-(2)	% (4)=(3)/(2)*100
資 產	14,096,537,143	13,431,039,620	665,497,523	4.95
流動資產	4,944,994,453	5,966,022,398	-1,021,027,945	-17.11
現金	247,657,093	261,947,126	-14,290,033	-5.46
銀行存款	247,657,093	261,947,126	-14,290,033	-5.46
流動金融資產	4,431,372,420	5,433,725,789	-1,002,353,369	-18.45
透過餘絀按公允價值衡量之金融資產－流動	1,664,414,693	1,240,693,892	423,720,801	34.15
透過餘絀按公允價值衡量之金融資產評價調整－流動	685,757,727	269,091,313	416,666,414	154.84
持有至到期日金融資產－流動	0	0	0	
無活絡市場之債務工具投資－流動	800,000,000	400,000,000	400,000,000	100.00
其他金融資產－流動	1,281,200,000	3,523,940,584	-2,242,740,584	-63.64
應收款項	265,964,940	270,349,483	-4,384,543	-1.62
應收帳款	0	0	0	
應收收益	5,225,000	3,697,500	1,527,500	41.31
應收利息	127,551,029	140,906,015	-13,354,986	-9.48
應收提繳費	129,288,504	122,493,585	6,794,919	5.55
其他應收款	3,900,407	3,252,383	648,024	19.92
預付款項	0	0	0	
預付費用	0	0	0	
投資	9,038,268,035	7,356,739,245	1,681,528,790	22.86
非流動金融資產	9,038,268,035	7,356,739,245	1,681,528,790	22.86
透過餘絀按公允價值衡量之金融資產－非流動	900,000,000	900,000,000	0	0.00
透過餘絀按公允價值衡量之金融資產評價調整－非流動	10,638,035	12,339,245	-1,701,210	-13.79
無活絡市場之債務工具投資－非流動	4,450,000,000	3,650,000,000	800,000,000	21.92
其他金融資產－非流動	3,677,630,000	2,794,400,000	883,230,000	31.61
不動產、廠房及設備	317,842	251,081	66,761	26.59
機械及設備	243,655	166,542	77,113	46.30
機械及設備	400,898	396,446	4,452	1.12
累計折舊－機械及設備(-)	157,243	229,904	-72,661	-31.60
交通及運輸設備	0	0	0	
交通及運輸設備	527,919	540,000	-12,081	-2.24
累計折舊－交通及運輸設備(-)	527,919	540,000	-12,081	-2.24
什項設備	74,187	84,539	-10,352	-12.25
什項設備	106,133	106,133	0	0.00
累計折舊－什項設備(-)	31,946	21,594	10,352	47.94
無形資產	3,300,008	4,350,837	-1,050,829	-24.15
無形資產	3,300,008	4,350,837	-1,050,829	-24.15
電腦軟體	3,300,008	4,350,837	-1,050,829	-24.15
其他資產	109,656,805	103,676,059	5,980,746	5.77
催收款項	109,656,805	103,676,059	5,980,746	5.77
催收提繳費	6,850,401	6,961,723	-111,322	-1.60
備抵呆帳－催收提繳費(-)	2,531,912	2,536,998	-5,086	-0.20
催收墊償工資	1,237,306,783	916,115,433	321,191,350	35.06
備抵呆帳－催收墊償工資(-)	1,187,814,512	870,309,661	317,504,851	36.48
催收墊償退休金	33,057,760	23,750,859	9,306,901	39.19
備抵呆帳－催收墊償退休金(-)	31,735,450	23,513,350	8,222,100	34.97
催收墊償資遣費	1,363,093,373	1,064,161,060	298,932,313	28.09
備抵呆帳－催收墊償資遣費(-)	1,308,569,638	1,010,953,007	297,616,631	29.44
資 產 合 計	14,096,537,143	13,431,039,620	665,497,523	4.95

積欠工資墊償基金 平衡表

中華民國109年12月31日

單位：新臺幣元

科 目	本 年 度 決 算 數 (1)	上 年 度 決 算 數 (2)	比 較 增 減 (-)	
			金 額 (3)=(1)-(2)	% (4)=(3)/(2)*100
負 債	4,290,838	28,777,135	-24,486,297	-85.09
流動負債	4,290,838	28,777,135	-24,486,297	-85.09
應付款項	4,210,943	28,695,377	-24,484,434	-85.33
應付票據	0	24,564,011	-24,564,011	-100.00
應付帳款	0	0	0	
應付代收款	0	0	0	
應付費用	0	0	0	
其他應付款	4,210,943	4,131,366	79,577	1.93
預收款項	79,895	81,758	-1,863	-2.28
預收提繳費	79,895	81,758	-1,863	-2.28
其他負債	0	0	0	
什項負債	0	0	0	
暫收及待結轉帳項	0	0	0	
淨 值	14,092,246,305	13,402,262,485	689,983,820	5.15
累積餘絀	14,092,246,305	13,402,262,485	689,983,820	5.15
累積賸餘(短絀)	14,092,246,305	13,402,262,485	689,983,820	5.15
累積賸餘(短絀)	14,092,246,305	13,402,262,485	689,983,820	5.15
負 債 及 淨 值 合 計	14,096,537,143	13,431,039,620	665,497,523	4.95

本 頁 空 白

明 細 表

積欠工資墊償基金
投資業務收入明細表
中華民國109年度

單位：新臺幣元

科 目	本 年 度 預 算 數 (1)	本 年 度 決 算 數 (2)	比 較 增 減 (-)		說 明
			金 額 (3)=(2)-(1)	% (4)=(3)/(1)*100	
有價證券	105,023,000	108,465,040	3,442,040	3.28	本科目全數由勞動部基金運用局辦理。 主要係投資國內權益證券所產生之評價收入較預計增加。
股票及受益憑證	131,629,000	510,970,983	379,341,983	288.19	
合 計	236,652,000	619,436,023	382,784,023	161.75	

積欠工資墊償基金
存款利息收入明細表
中華民國109年度

單位：新臺幣元

科 目	本 年 度 預 算 數 (1)	本 年 度 決 算 數 (2)	比 較 增 減 (-)		說 明
			金 額 (3)=(2)-(1)	% (4)=(3)/(1)*100	
買入定期存單	42,690,000	51,802,202	9,112,202	21.35	本科目全數由勞動部基金運用局辦理。 主要係銀行存款增加及積極與往來金融機構議價，並部分搭配以小額拆單方式承作，提升本基金之收益。
合 計	42,690,000	51,802,202	9,112,202	21.35	

積欠工資墊償基金 提繳費收入明細表

中華民國109年度

單位：新臺幣元

科 目	本 年 度 預 算 數 (1)	本 年 度 決 算 數 (2)	比 較 增 減 (-)		說 明
			金 額 (3)=(2)-(1)	% (4)=(3)/(1)*100	
提 繳 費 收 入	761,940,000	767,720,530	5,780,530	0.76	主要係提繳人數增加，計收之提繳費隨之增加。
合 計	761,940,000	767,720,530	5,780,530	0.76	

積欠工資墊償基金

雜項業務收入明細表

中華民國109年度

單位：新臺幣元

科 目	本 年 度 預 算 數 (1)	本 年 度 決 算 數 (2)	比 較 增 減 (-)		說 明
			金 額 (3)=(2)-(1)	% (4)=(3)/(1)*100	
雜 項 業 務 收 入	208,000	379,426	171,426	82.42	主要係收回代墊款逾期償還 息較預計增加。
合 計	208,000	379,426	171,426	82.42	

積欠工資墊償基金
收回呆帳明細表
中華民國109年度

單位：新臺幣元

科 目	本 年 度 預 算 數 (1)	本 年 度 決 算 數 (2)	比 較 增 減 (-)		說 明
			金 額 (3)=(2)-(1)	% (4)=(3)/(1)*100	
收 回 呆 帳	4,500,000	1,918,857	-2,581,143	-57.36	主要係收回以前年度墊償案件轉銷呆帳之款項較預計減少。
合 計	4,500,000	1,918,857	-2,581,143	-57.36	

積欠工資墊償基金
雜項收入明細表
中華民國109年度

單位：新臺幣元

科 目	本 年 度 預 算 數 (1)	本 年 度 決 算 數 (2)	比 較 增 減 (-)		說 明
			金 額 (3)=(2)-(1)	% (4)=(3)/(1)*100	
雜 項 收 入	250,000	729,271	479,271	191.71	主要係收回以前年度訴訟執行費較預計增加。
合 計	250,000	729,271	479,271	191.71	

積欠工資墊償基金 支出明細表

中華民國109年度

單位：新臺幣元

科 目	本 年 度 預 算 數 (1)	本 年 度 決 算 數 (2)	比 較 增 減 (-)		說 明
			金 額 (3)=(2)-(1)	% (4)=(3)/(1)*100	
投資業務成本	30,000	1,731,750	1,701,750	5,672.50	詳第27頁投資業務成本分析表。
呆帳	436,052,000	711,641,459	275,589,459	63.20	詳第28頁呆帳分析表。
催收提繳費	997,000	623,215	-373,785	-37.49	
催收墊償工資	207,828,000	355,660,457	147,832,457	71.13	
催收墊償退休金	6,791,000	8,485,500	1,694,500	24.95	
催收墊償資遣費	220,436,000	346,872,287	126,436,287	57.36	
雜項業務成本	0	0	0		
業務費用	40,605,000	38,628,129	-1,976,871	-4.87	詳第29頁業務費用分析表。
雜項費用	0	1,151	1,151		
合 計	476,687,000	752,002,489	275,315,489	57.76	

積 欠 工 資 墊 償 基 金
固定資產建設改良擴充明細表

中華民國109年度

單位：新臺幣元

科 目	可 用 預 算 數					決 算 數	比較增 減 數	本年度 保留數
	以前年度 保 留 數	本 年 度 預 算 數	本年度奉 准先行辦 理 數	調 整 數	合 計			
一般建築及設備計畫	0	135,000	0	0	135,000	123,535	-11,465	0
機械及設備	0	135,000	0	0	135,000	123,535	-11,465	0
合 計	0	135,000	0	0	135,000	123,535	-11,465	0

積欠工資墊償基金
資產折舊明細表

中華民國109年度

單位：新臺幣元

項 目	不動產、廠房及設備			合 計
	機械及設備	交 通 及 運輸設備	什 項 設 備	
原 值	396,446	540,000	106,133	1,042,579
減：以前年度已提折舊數	229,904	540,000	21,594	791,498
上年度期末帳面價值	166,542	0	84,539	251,081
加：本年度新增資產價值	123,535	0	0	123,535
減：本年度減少資產價值	0	0	0	0
加減：調整欄				
減：本年度提列折舊數	46,422	0	10,352	56,774
本年度期末帳面價值	243,655	0	74,187	317,842
本年度提列折舊數	46,422	0	10,352	56,774
業務費用	46,422	0	10,352	56,774
合 計	46,422	0	10,352	56,774

積欠工資墊償基金 資產報廢明細表

中華民國109年度

單位：新臺幣元

科 目	決 算 數						報 廢 損 失 預 算 數	比 較 增 減	
	帳 面 價 值			殘 餘 價 值 (4)	未 實 現 重 估 增 值 減 少 數 (5)	報 廢 短 絀 (6)=(3)- (4)-(5)		金 額	%
	成 本 或 重 估 價 值 (1)	已 提 折 舊 額 (2)	淨 額 (3)=(1)- (2)						
不動產、廠房及設備	131,164	131,164	0	0	0	0	0	0	
機械及設備	119,083	119,083	0	0	0	0	0	0	
交通及運輸設備	12,081	12,081	0	0	0	0	0	0	
合 計	131,164	131,164	0	0	0	0	0	0	

積欠工資墊償基金

無形資產明細表

中華民國109年度

單位：新臺幣元

科 目	本 年 度 預 算 數 (1)	本 年 度 決 算 數 (2)	比 較 增 減 (-)		說 明
			金 額 (3)=(2)-(1)	% (4)=(3)/(1)*100	
電腦軟體	2,886,000	289,991	-2,596,009	-89.95	主要係預算編列之「工資墊償系統」及「財務管理系統」增修案，整併入「勞動保障暨年金服務躍升計畫」之「核心系統整合再造案」執行，爰實際執行數較預計減少。
委外開發設計應用軟體	2,775,000	174,353	-2,600,647	-93.72	
購置電腦軟體費	111,000	115,638	4,638	4.18	
合 計	2,886,000	289,991	-2,596,009	-89.95	

本 頁 空 白

参 考 表

積 欠 工 資 墊 償 基 金
員 工 人 數 彙 計 表
中華民國109年度

單位：人

職 類 (稱)	本 年 度 預 算 數 (1)	本 年 度 決 算 數 (2)	比 較 增 減 (-) (3)=(2)-(1)	說 明
正式職員	20	19	-1	
聘用(僱)職員	1	1	0	
正式工員	1	1	0	
合 計	22	21	-1	

積欠工資墊償基金 用人費用彙計表

中華民國109年度

單位：新臺幣元

科 目	本 年 度 預 算 數 (1)	本 年 度 決 算 數 (2)	比 較 增 減 (-) (3)=(2)-(1)	說 明
正式員額薪資	16,306,000	15,341,588	-964,412	
聘僱人員薪資	474,000	473,844	-156	
超時工作報酬	863,000	818,904	-44,096	
獎金	4,319,000	4,193,719	-125,281	
退休及卹償金	1,716,000	2,679,718	963,718	係因依據勞基法第56條規定，依法定提繳率提繳至15%之勞退金，及因應屆齡退休潮，提撥勞退金，故決算數較預算數增加。
福利費	2,310,000	1,931,687	-378,313	
提繳費	2,000	634	-1,366	
合 計	25,990,000	25,440,094	-549,906	

註：勞務承攬人力主要係辦理委託事務處理以及辦公場所清潔與保全等業務，預算7人，編列3,693,000元，決算7人，金額3,668,569元。

積 欠 工 資 墊 償 基 金

投資業務成本分析表

中華民國109年度

單位：新臺幣元

科 目	本 年 度 預 算 數 (1)	本 年 度 決 算 數 (2)	比 較 增 減 (-)		說 明
			金 額 (3)=(2)-(1)	% (4)=(3)/(1)*100	
有價證券	0	1,705,580	1,705,580		本科目全數由勞動部基金運用局辦理。
未實現評價損失	0	1,701,210	1,701,210		主要係投資國內債券所產生之評價損失。
什項支出	0	4,370	4,370		主要係國內債券投資兌息產生之匯費及手續費。
股票及受益憑證	0	170	170		
什項支出	0	170	170		主要係投資國內股票及受益憑證產生之匯費及手續費。
存款	30,000	26,000	-4,000	-13.33	
什項支出	30,000	26,000	-4,000	-13.33	主要係存款利息收入兌息產生之匯費及手續費。
合 計	30,000	1,731,750	1,701,750	5,672.50	

積欠工資墊償基金

呆帳分析表

中華民國109年度

單位：新臺幣元

科目	本年度預算數 (1)	本年度決算數 (2)	比較增減(-) (3)=(2)-(1)	說明
呆帳	436,052,000	711,641,459	275,589,459	<p>一、本年度提列呆帳金額係按催收提繳費、催收墊償工資、催收墊償退休金、催收墊償資遣費期末餘額依回收情形估算。</p> <p>二、本年度「呆帳-催收提繳費」決算數較預算數減少373,785元，係因本局積極辦理提繳費欠費催繳成效頗佳。</p> <p>三、本年度「呆帳-催收墊償工資」決算數較預算數增加147,832,457元，主要係因申請墊償工資之件數、人數及金額遠較預期增加。</p> <p>四、本年度「呆帳-催收墊償退休金」決算數較預算數增加1,694,500元，主要係申請墊償退休金之件數、人數及金額較預期增加。</p> <p>五、本年度「呆帳-催收墊償資遣費」決算數較預算數增加126,436,287元，主要係因申請墊償資遣費之件數、人數及金額遠較預期增加。</p> <p>六、本年度呆帳轉銷計88,302,963元，其中催收提繳費部分628,301元，催收墊償工資部分38,155,606元，催收墊償退休金部分263,400元，催收墊償資遣費部分49,255,656元。</p>
催收提繳費	997,000	623,215	-373,785	
催收墊償工資	207,828,000	355,660,457	147,832,457	
催收墊償退休金	6,791,000	8,485,500	1,694,500	
催收墊償資遣費	220,436,000	346,872,287	126,436,287	
合 計	436,052,000	711,641,459	275,589,459	

**積欠工資墊償基金
業務費用分析表**

中華民國109年度

單位：新臺幣元

科 目	本 年 度 預 算 數 (1)	本 年 度 決 算 數 (2)	比 較 增 減 (-)	
			金 額 (3)=(2)-(1)	% (4)=(3)/(1)*100
用人費用	25,990,000	25,440,094	-549,906	-2.12
正式員額薪資	16,306,000	15,341,588	-964,412	-5.91
聘僱人員薪資	474,000	473,844	-156	-0.03
超時工作報酬	863,000	818,904	-44,096	-5.11
獎金	4,319,000	4,193,719	-125,281	-2.90
退休及卹償金	1,716,000	2,679,718	963,718	56.16
福利費	2,310,000	1,931,687	-378,313	-16.38
提繳費	2,000	634	-1,366	-68.30
服務費用	7,740,000	7,459,779	-280,221	-3.62
水電費	269,000	255,318	-13,682	-5.09
郵電費	1,313,000	1,215,314	-97,686	-7.44
旅運費	61,000	38,051	-22,949	-37.62
印刷裝訂與廣告費	944,000	769,216	-174,784	-18.52
修理保養費	276,000	188,944	-87,056	-31.54
保險費	5,000	2,877	-2,123	-42.46
一般服務費	3,950,000	3,928,261	-21,739	-0.55

**積欠工資墊償基金
業務費用分析表**

中華民國109年度

單位：新臺幣元

科 目	本 年 度 預 算 數 (1)	本 年 度 決 算 數 (2)	比 較 增 減 (-)	
			金 額 (3)=(2)-(1)	% (4)=(3)/(1)*100
專業服務費	902,000	1,041,798	139,798	15.50
公共關係費	20,000	20,000	0	0.00
材料及用品費	284,000	331,780	47,780	16.82
使用材料費	31,000	25,049	-5,951	-19.20
用品消耗	253,000	306,731	53,731	21.24
租金	4,430,000	3,477,272	-952,728	-21.51
房租	2,461,000	2,397,750	-63,250	-2.57
機器租金	1,880,000	1,013,441	-866,559	-46.09
交通及運輸設備租金	47,000	26,261	-20,739	-44.13
什項設備租金	42,000	39,820	-2,180	-5.19
折舊及攤銷	1,442,000	1,397,594	-44,406	-3.08
不動產、廠房及設備折舊	62,000	56,774	-5,226	-8.43
攤銷	1,380,000	1,340,820	-39,180	-2.84
稅捐與規費（強制費）	574,000	378,750	-195,250	-34.02
消費與行為稅	12,000	11,230	-770	-6.42
規費	562,000	367,520	-194,480	-34.60

積欠工資墊償基金 業務費用分析表

中華民國109年度

單位：新臺幣元

科 目	本 年 度 預 算 數 (1)	本 年 度 決 算 數 (2)	比 較 增 減 (-)	
			金 額 (3)=(2)-(1)	% (4)=(3)/(1)*100
會費、捐助與分攤	144,000	142,731	-1,269	-0.88
捐助	4,000	2,220	-1,780	-44.50
分擔	140,000	140,511	511	0.37
其他	1,000	129	-871	-87.10
其他費用	1,000	129	-871	-87.10
合 計	40,605,000	38,628,129	-1,976,871	-4.87

積欠工資墊償基金 代墊工資分析表

中華民國109年度

單位：新臺幣元

期初餘額：		916,115,433
加：本期增加		
双和歡樂世界有限公司	261,782	
一全興業股份有限公司	292,896	
一全興業股份有限公司大溪廠	553,277	
一間咖啡有限公司	162,900	
人道素菜餐廳有限公司	28,276	
人道素菜餐廳有限公司人道國際酒店	80,481	
人道素菜餐廳有限公司人道國際餐飲	626,910	
八坂國際有限公司	350,200	
八達禾豐有限公司	390,460	
八義小吃店	465,950	
八福食品有限公司	506,167	
上水國際有限公司	138,057	
上茂鋼鐵股份有限公司	578,582	
上菱鋼鐵有限公司	3,847	
久檯建設股份有限公司	30,933	
久檯營造股份有限公司	859,159	
千佳食品股份有限公司	225,500	
大一工程股份有限公司	217,235	
大入股份有限公司	9,667	
大瀚室內裝修設計有限公司	37,800	
中南汽車客運股份有限公司	283,060	
中華映管股份有限公司	3,817,440	
中壢咖啡股份有限公司	105,653	
元貝亨事業有限公司	471,354	
元采物業有限公司	204,024	
元致塑膠有限公司	3,067	
六合系統科技有限公司	95,923	
匹歐匹實業有限公司	613,400	
友欣文創科技股份有限公司	298,316	
天地人事業股份有限公司	430,401	
天宏國際股份有限公司	23,000	
天原資管股份有限公司	659,733	
天堂創意整合行銷有限公司	32,370	
引食國際開發有限公司	132,000	
日升照明設備有限公司	39,641	
日盛國際精品股份有限公司	230,581	
井屋食品有限公司	522,500	
加豐國際股份有限公司	64,547	
叫車通資訊股份有限公司	48,397	
台原生物科技股份有限公司	215,720	
台灣立薪軟體股份有限公司	146,198	
台灣旭電科技股份有限公司	247,428	
台灣和寶科技有限公司	392,000	
台灣欣恆美股份有限公司	38,725	
台灣染敏光電股份有限公司	48,671	
台灣國際天屋有限公司	928,659	
台灣夢廣場天晴股份有限公司	258,382	
台灣羅日雅有限公司	3,820,599	
夯玩家創意活動行銷企劃有限公司	1,115,892	
弘騰營造有限公司	90,400	
玉膳企業股份有限公司	249,833	
甲第科技工程股份有限公司	1,400,679	
結轉下頁	22,848,672	938,964,105

積欠工資墊償基金 代墊工資分析表

中華民國109年度

單位：新臺幣元

承上頁		22,848,672	938,964,105
申城科技有限公司	174,007		
立成科技股份有限公司	662,073		
立耀技術開發股份有限公司	5,100		
丞商企業有限公司	38,167		
丞雙有限公司	251,648		
伍航通訊有限公司	1,297,657		
伍強金屬工業股份有限公司	369,825		
兆富食品股份有限公司	321,733		
光森國際企業有限公司	50,260		
全衡健康管理企業社	43,067		
多米科技有限公司	202,935		
好斯嘉國際有限公司	77,443		
宇倡實業有限公司	6,226		
宇德企管顧問股份有限公司	58,753		
安象有限公司	23,377		
安嶸興業有限公司	277,200		
旭森精密機械有限公司	1,122,655		
朱廣企業股份有限公司	201,619		
百世國際股份有限公司	431,919		
艾鐳克科技股份有限公司	40,000		
伸地實業股份有限公司	1,724,747		
佑多富電子股份有限公司	1,548,282		
何一品居股份有限公司	167,066		
宏霸企業有限公司	298,619		
志嘉鋼鐵有限公司	30,000		
快樂旺旺文教事業有限公司	46,200		
扭轉未來國際股份有限公司	385,326		
李沅祈即原名健身餐飲	268,373		
李順發即新莊溫水游泳池	145,873		
杏立博全診所	53,180		
亞典紡織有限公司	396,900		
亞洲本草堂實業有限公司	64,000		
亞洲時尚股份有限公司	197,026		
亞爾特科技股份有限公司	464,060		
享億實業股份有限公司	111,870		
佳隆事業有限公司	27,200		
協杰國際旅行社有限公司	82,000		
和昇休閒開發股份有限公司	27,000		
和昌開發實業股份有限公司	171,851		
和超電腦股份有限公司	1,260,000		
岱恩髮型名店	52,373		
岱諭企業有限公司	188,967		
帕諾斯國際食品有限公司	35,951		
拓丞股份有限公司	1,045,059		
拓客行銷股份有限公司	413,094		
旺家工程有限公司	18,000		
東源工程行	20,149		
欣域工程顧問有限公司	1,761,458		
欣達昌實業有限公司	33,740		
欣樣企業行	189,178		
法尼新創科技股份有限公司	396,608		
法喜室內裝修股份有限公司	603,035		
結轉下頁		40,731,521	956,846,954

積欠工資墊償基金 代墊工資分析表

中華民國109年度

單位：新臺幣元

承上頁		40,731,521	956,846,954
邱氏瑜珈短期補習班	23,150		
邱素貞瑜珈天地有限公司	21,136		
金瑞治科技股份有限公司	128,822		
長天科技股份有限公司	6,541,463		
長江國際資訊有限公司	4,469,668		
長虹園藝有限公司	362,640		
長漢開發股份有限公司	924,443		
長曜國際鋁業股份有限公司	607,790		
阿瑪施生醫股份有限公司	57,333		
阿嚕米企業社	180,000		
俏美魔國際行銷有限公司	437,832		
冠和服務事業有限公司	226,628		
奎合餐飲有限公司	36,491		
奕智博國際股份有限公司即清惠光電股份有限公司	2,697,096		
威廉旅行社有限公司	187,400		
威爾斯時尚家居股份有限公司	1,367,260		
巷語開發股份有限公司	872,484		
昭偉工業股份有限公司	564,175		
昱米潮流有限公司	40,000		
洽成營造有限公司	195,710		
皇城廣告印刷事業股份有限公司	4,916,501		
盈食代餐飲國際股份有限公司	69,597		
盈國有限公司	474,520		
英麥格理科技有限公司	340,864		
英豐商業股份有限公司	106,400		
英屬開曼群島商畢威國際投資有限公司	127,207		
英屬維京群島商協作雲端科技有限公司	3,414,078		
茂昇國際服裝有限公司	35,000		
范世華即蘿琳娜美學診所	29,061		
郁通國際有限公司	35,000		
風沛成光電科技股份有限公司	355,559		
飛龍水電股份有限公司	72,000		
食田有限公司	258,416		
倍好有限公司	168,872		
倍德有限公司	337,840		
原創行動股份有限公司	46,200		
家永優力行銷有限公司	75,500		
宸逸企業社	83,525		
悅亨股份有限公司	137,532		
挺傑工業有限公司	8,798		
捌圓餐飲有限公司	297,329		
時代資產管理顧問有限公司	68,514		
時尚美人生物科技股份有限公司	1,556,649		
桑緹亞股份有限公司	51,814		
泓銓科技有限公司	174,588		
海帝斯健身股份有限公司	601,854		
益泉水電有限公司	1,928,528		
益萬鈞營造有限公司	140,933		
祐祥晟貿易有限公司	1,703,995		
航欣科技股份有限公司	1,414,741		
芯醫健康科技股份有限公司	52,500		
結轉下頁		79,756,957	995,872,390

積欠工資墊償基金

代墊工資分析表

中華民國109年度

單位：新臺幣元

承上頁		79,756,957	995,872,390
配奇駒資訊股份有限公司	1,209,159		
高帽子股份有限公司	1,106,541		
動靜顧問股份有限公司	77,784		
區塊家族國際股份有限公司	326,667		
商流文化事業有限公司	57,867		
啟赫營造股份有限公司	9,662,892		
國際亮點科技股份有限公司	110,970		
執夢國際股份有限公司	298,093		
帶好運物流企業社	113,969		
康維爾資訊股份有限公司	247,634		
梵印烘焙食品有限公司	181,572		
涑沔國際餐飲事業有限公司	47,327		
清洪實業有限公司	153,100		
盛貽綠能科技股份有限公司	107,640		
眾脈科技股份有限公司	296,585		
祥元商行	227,090		
祥信水產有限公司	375,900		
祥發水產有限公司	101,200		
翊昇實業股份有限公司	605,876		
荷絲緹雅國際股份有限公司	41,062		
莆詰實業有限公司	87,837		
郭禮鳴即欣樂食品行	324,193		
麥克文森實業有限公司	195,221		
麥克健康科技有限公司	36,000		
麥克鴻業有限公司	518,951		
凱莉寵物有限公司	39,600		
喜美工業股份有限公司	18,150		
喜樂亞股份有限公司	1,546,786		
富洋休閒開發股份有限公司	661,249		
惠怡餐飲國際股份有限公司	38,422		
森大科技股份有限公司	77,304		
琦景科技股份有限公司	1,403,836		
翔王實業有限公司	161,505		
翔飛航運股份有限公司	574,000		
腓利門股份有限公司	165,580		
華利達股份有限公司	140,916		
華固物業有限公司	28,000		
華信機電工程有限公司	99,760		
華視教育科技有限公司	54,315		
華裕國際商貿股份有限公司	405,062		
詠語創意國際有限公司	22,012		
超古優餐飲股份有限公司	100,000		
隆佳商業機器有限公司	472,985		
雅倫家飾股份有限公司	1,644,248		
雅瑟音響股份有限公司	152,678		
雲遊科技股份有限公司	72,173		
順富節能機電股份有限公司	191,700		
黃金林企業有限公司	284,721		
黃傑瑞即放起士企業社	152,733		
黑眼虛擬科技有限公司	256,927		
勤業清潔有限公司	517,128		
圓昇運動顧問股份有限公司	53,794		
結轉下頁		105,603,671	1,021,719,104

積欠工資墊償基金

代墊工資分析表

中華民國109年度

單位：新臺幣元

承上頁		105,603,671	1,021,719,104
新加坡商誠峰有限公司台灣分公司	12,162,779		
新北市私立瑞祥老人長期照顧中心（養護型）	108,000		
新竹市私立邱素貞瑜珈短期補習班	32,623		
新泰宜婦幼醫院	2,798,857		
新陽電腦科技股份有限公司	196,916		
楊博翔即楊博翔建築師事務所	28,900		
榆富投資股份有限公司	357,963		
琿隆實業股份有限公司	343,200		
瑟奇科技有限公司	450,000		
稗品運動顧問有限公司	20,000		
萬泓海事工程有限公司	393,333		
萬茂有限公司	143,900		
萬神殿國際渡假村開發股份有限公司	2,800		
萬寶國際行銷股份有限公司	192,770		
萬寶國際電子商務股份有限公司	214,373		
誠泰昌有限公司	270,000		
達文西創新有限公司	1,243,689		
鉅紀營造有限公司	845,057		
鉅偉實業股份有限公司	369,600		
鉅易通股份有限公司	111,900		
鼎宸系統股份有限公司	308,006		
鼎泰精密機械有限公司	66,500		
榮錕興業有限公司	391,757		
漢固工程股份有限公司	323,151		
熙曜娛樂科技股份有限公司	613,751		
瑪帝克有限公司	372,903		
福川町日本料理店	48,750		
福川町餐飲有限公司	160,702		
福德門國際餐飲股份有限公司	380,513		
綠水茵股份有限公司	29,911		
綠晁科技股份有限公司	7,632,318		
維氏食品有限公司	9,435		
臺中市私立普惠世紀舞蹈短期補習班	120,000		
臺北市私立艾而語文短期補習班	32,463		
臺北市私立邱氏瑜珈短期補習班	216,940		
臺灣動藥國際股份有限公司	1,420,400		
臺灣穆拉德生物醫藥科技股份有限公司	287,261		
豪圓實業有限公司	1,613,010		
領航數位國際股份有限公司	170,200		
寬程股份有限公司	384,154		
廣大自動化有限公司	33,800		
德依國際有限公司	332,515		
慶恆資訊科技有限公司	68,570		
慶富造船股份有限公司	148,629		
樂奇電子股份有限公司	450,000		
樂活嚴選有限公司	272,000		
歐宇國際開發有限公司	25,666		
歐邁生物技術有限公司	215,756		
潮航通訊行	89,000		
膜皇國際有限公司	22,687		
結轉下頁		142,131,079	1,058,246,512

積欠工資墊償基金

代墊工資分析表

中華民國109年度

單位：新臺幣元

承上頁		142,131,079	1,058,246,512
樺澄開發股份有限公司	694,205		
樺鐸電子工業有限公司	27,053		
獨身貴族實業股份有限公司	3,975,637		
璟沛科技農業股份有限公司	20,000		
臻好吃股份有限公司	200,628		
臻富整合行銷股份有限公司	59,000		
錕泰飲食股份有限公司	63,000		
餐酒樂樂股份有限公司	23,240		
龍盛科技有限公司	430,533		
龍雲數位整合股份有限公司	812,896		
環星創意股份有限公司	2,775,692		
環球美食有限公司	89,220		
聯展通訊股份有限公司	3,420,000		
謝進雄即勝利小吃店	35,000		
駿的資訊服務有限公司	1,852,343		
鴻準國際有限公司	16,914		
鴻銘國際有限公司	120,174		
薩摩亞商卓客投資有限公司台灣分公司	1,620		
薩摩亞商錦鏞前程有限公司嘉義分公司	57,333		
豐盛國際餐飲股份有限公司	3,856,577		
鎬城環安科技有限公司	396,263		
藝家科技股份有限公司	4,832,026		
寶德電化材科技股份有限公司	33,739,957		
覺醒藝術策展有限公司	131,724		
騰云生活有限公司	22,959		
騰安保全股份有限公司	3,100		
騰翔數位科技有限公司	139,925		
顥寧企管顧問有限公司	148,310		
鑫鴻精密科技股份有限公司	325,597		
鑫寶發國際綠能股份有限公司	309,486		
觀頤企業有限公司	174,043		
台灣雲聯惠電子商務科技有限公司	140,343		
全面運動股份有限公司	24,027		
多柏思食品股份有限公司	131,444		
宇霆國際股份有限公司	88,741		
有機會國際行銷有限公司	8,908		
江天生即長江企業社	190,933		
宏廣文化事業有限公司	280,800		
辛瑋智即福川町日本料理店	348,017		
卷揚國際有限公司	1,682,632		
泓益伸電子工業股份有限公司	139,239		
高盈投資有限公司	450,333		
從這裡出發股份有限公司	33,137		
祥運水產有限公司	1,368,016		
華通工程管理顧問有限公司	249,231		
華誠系統科技股份有限公司	1,779,879		
閱博服裝實業有限公司	3,905,593		
鉦揚精密科技股份有限公司	522,384		
僕食餐飲有限公司	103,960		
豪昱營造股份有限公司	37,333		
遠行旅行社股份有限公司	51,608		
結轉下頁		212,422,092	1,128,537,525

積欠工資墊償基金

代墊工資分析表

中華民國109年度

單位：新臺幣元

承上頁		212,422,092	1,128,537,525
遠東航空股份有限公司	168,973,270		
歐世麗企業有限公司	33,083		
麗峰實業有限公司	34,696		
鑫聖營造股份有限公司	88,000		
鑫鈺珠寶有限公司	41,468		
八井小吃店	433,500		
八桃小吃店	306,617		
天串國際有限公司	860,902		
井井屋小吃店	548,731		
台灣智慧能源股份有限公司	579,110		
呂應必即湘滿樓川湘料理	293,470		
肥貓漁夫有限公司	166,840		
金詩達股份有限公司	289,880		
威翔保全股份有限公司	98,396		
首都國際事業股份有限公司	55,000		
格那斯有限公司	36,767		
高肉股份有限公司	4,253		
祥鮮水產有限公司	1,031,450		
麥門國際商聯事業股份有限公司	25,000		
傑仕堡企業有限公司	412,718		
晶禧酒店股份有限公司	225,408		
登邦實業有限公司	30,666		
華平企業社	83,766		
新心綠能事業有限公司	120,000		
新德美生物科技股份有限公司	735,856		
群益藥妝股份有限公司	38,698		
少伯工程股份有限公司	263,820		
鄧老師養生事業有限公司	14,902		
芯麥食品有限公司	751,650		
新天食庫文創股份有限公司	40,000		
小計		389,040,009	1,305,155,442
減：本期減少			
本期轉銷呆帳	38,155,606		
三川百貨有限公司	72,138		
上水國際有限公司	136,901		
上輪工業股份有限公司	120,000		
久檯營造股份有限公司	23,344		
大盛源商行	26,110		
中一餐盒食品工廠	12,000		
叫車通資訊股份有限公司	11,531		
夯玩家創意活動行銷企劃有限公司	40,000		
弘富寬頻科技股份有限公司	189,003		
永泰農牧企業行	33,600		
宇登通訊	24,000		
佑品塑膠有限公司	18,000		
亞竺國際股份有限公司	53,611		
和昇休閒開發股份有限公司	323,188		
帕諾斯國際食品有限公司	67,351		
長鴻營造股份有限公司	4,734,531		
威爾斯時尚家居股份有限公司	378,248		
結轉下頁		44,419,162	1,260,736,280

積欠工資墊償基金

代墊工資分析表

中華民國109年度

單位：新臺幣元

承上頁		44,419,162	1,260,736,280
皇安醫療社團法人小康醫院	1,589,814		
皇安醫療社團法人附設小康護理之家	292,990		
泰和伸企業有限公司	146,919		
康泰科技資訊有限公司	180,000		
莊寶企業有限公司	834,714		
莎露烘焙餐廳	127,583		
麥克鴻業有限公司	176,293		
凱爵商務旅館有限公司	289,264		
勝發木業股份有限公司	1,156,619		
博全生技股份有限公司	174,800		
富圓采科技股份有限公司	5,998,421		
揚大生技股份有限公司	1,772,448		
晶美應用材料股份有限公司	2,740,698		
黃金林企業有限公司	86,964		
圓懋科技股份有限公司	131,686		
稭品運動顧問有限公司	20,000		
群鼎室內裝修有限公司	61,000		
達宏企業有限公司	16,713		
維德電腦有限公司	64,000		
樂奇三六五數位科技有限公司	195,000		
潮航通訊行	89,000		
鄧老師養生事業有限公司	14,902		
翰詮國際有限公司	1,537,227		
露琦烘焙餐廳	110,475		
霸力食品工業股份有限公司	52,911		
麟瑞科技股份有限公司	103,048		
宏逸興業股份有限公司	16,266		
墾丁渡假村股份有限公司	1,288,589		
鼎宸系統股份有限公司	196,000		
久檯建設股份有限公司	8,826		
芮綺國際有限公司	18,087		
慶富造船股份有限公司	1,726,646		
益泉水電有限公司	1,843,423		
屏東縣私立宗佑老人長期照顧中心	368,171		
小計		67,848,659	
期末餘額			1,237,306,783

積欠工資墊償基金 代墊退休金分析表

中華民國109年度

單位：新臺幣元

期初餘額：			23,750,859
加：本期增加			
振鍵產業股份有限公司	2,496,102		
航欣科技股份有限公司	427,200		
大鑫電線電纜有限公司	390,000		
勤業清潔有限公司	2,664,809		
高成電機股份有限公司	190,800		
佑展企業股份有限公司	1,104,920		
格愛陞有限公司	240,000		
萬泓海事工程有限公司	300,000		
全榮工業股份有限公司	172,374		
喜美工業股份有限公司	217,800		
李順發即新莊溫水游泳池	144,512		
誌盛企業有限公司	270,150		
皇城廣告印刷事業股份有限公司	352,800		
信宏企業股份有限公司	242,304		
川佳機械股份有限公司	641,324		
志嘉鋼鐵有限公司	240,000		
煜瑋貿易股份有限公司	23,373		
華誠系統科技股份有限公司	639,102		
小計		10,757,570	34,508,429
減：本期減少			
本期轉銷呆帳	263,400		
川佳機械股份有限公司	245,760		
允信食品有限公司	66,160		
羽生紙業有限公司	11,000		
皇安醫療社團法人附設小康醫院	554,736		
皇安醫療社團法人附設小康護理之家	144,000		
高成電機股份有限公司	133,789		
煜瑋貿易股份有限公司	23,373		
格愛陞有限公司	8,451		
小計		1,450,669	
期末餘額			33,057,760

積欠工資墊償基金 代墊資遣費分析表

中華民國109年度

單位：新臺幣元

期初餘額：		1,064,161,060
加：本期增加		
双和歡樂世界有限公司	253,665	
一全興業股份有限公司	403,870	
一全興業股份有限公司大溪廠	2,426,042	
人道素菜餐廳有限公司	34,720	
人道素菜餐廳有限公司人道國際餐飲	39,816	
八坂國際有限公司	158,504	
八義小吃店	329,918	
八達禾豐有限公司	16,279	
八福食品有限公司	201,279	
力裕化工股份有限公司	518,867	
上化環境工程有限公司	71,313	
上水國際有限公司	7,334	
上茂鋼鐵股份有限公司	2,191,814	
久檯建設股份有限公司	26,557	
久檯營造股份有限公司	490,160	
千佳食品股份有限公司	844,121	
大一工程股份有限公司	955,062	
大入股份有限公司	11,181,351	
大八有限公司	431,750	
大地之鷹實業有限公司	97,561	
大瀚室內裝修設計有限公司	162,000	
中南汽車客運股份有限公司	1,114,253	
中華映管股份有限公司	12,875,492	
中華節能科技有限公司	751,285	
中壢咖啡股份有限公司	25,727	
元貝亨事業有限公司	367,954	
元東大實業股份有限公司	1,157,740	
元采物業有限公司	83,693	
元致塑膠有限公司	30,549	
六合系統科技有限公司	74,612	
匹歐匹實業有限公司	639,358	
友欣文創科技股份有限公司	27,955	
天地人事業股份有限公司	49,369	
天宏國際股份有限公司	7,208	
天原資管股份有限公司	93,475	
天龍創意科技有限公司	316,310	
引食國際開發有限公司	22,000	
文碩圖書事業股份有限公司	115,500	
日妍化粧品股份有限公司	2,201,216	
日盛國際精品股份有限公司	17,977	
井屋食品有限公司	310,718	
仙樂股份有限公司	232,144	
叫車通資訊股份有限公司	25,181	
台易食品有限公司	16,500	
台原生物科技股份有限公司	73,000	
台灣立薪軟體股份有限公司	761,493	
台灣旭電科技股份有限公司	151,012	
台灣和寶科技有限公司	628,688	
結轉下頁	43,012,392	1,107,173,452

積欠工資墊償基金 代墊資遣費分析表

中華民國109年度

單位：新臺幣元

承上頁		43,012,392	1,107,173,452
台灣欣恆美股份有限公司	22,940		
台灣春天生活股份有限公司	321,757		
台灣國際天屋有限公司	243,135		
台灣夢廣場天晴股份有限公司	82,480		
台灣築地魚金股份有限公司	253,422		
台灣羅日雅有限公司	2,626,634		
夯玩家創意活動行銷企劃有限公司	356,118		
民眾國際有限公司	406,000		
玉膳企業股份有限公司	58,702		
申城科技有限公司	402,681		
立成科技股份有限公司	156,734		
立鼎開發有限公司	330,000		
立耀技術開發股份有限公司	84,875		
丞商企業有限公司	255,208		
丞雙有限公司	399,637		
伍航通訊有限公司	487,784		
伍強金屬工業股份有限公司	600,963		
兆富食品股份有限公司	687,952		
全民醫院	262,158		
全面強健股份有限公司	14,696		
全面運動股份有限公司	60,999		
多米科技有限公司	1,271,899		
好相影像有限公司	248,005		
宇倡實業有限公司	30,216		
宇德企管顧問股份有限公司	336,000		
安象有限公司	8,959		
安嶸興業有限公司	646,995		
成虹機械股份有限公司	2,838,338		
旭森精密機械有限公司	117,841		
朱廣企業股份有限公司	394,517		
百世國際股份有限公司	269,920		
艾鐳克科技股份有限公司	25,231		
伸地實業股份有限公司	3,369,366		
佑多富電子股份有限公司	2,788,857		
佑展企業股份有限公司	12,539,310		
何一品居股份有限公司	66,788		
何一國際有限公司	32,530		
君鴻國際酒店股份有限公司	2,802,479		
宏霸企業有限公司	748,181		
志嘉鋼鐵有限公司	270,000		
扭轉未來國際股份有限公司	48,584		
李沅祈即原名健身餐飲	14,324		
李順發即新莊溫水游泳池	142,327		
杏立博全診所	47,318		
沅奇機械有限公司	360,000		
亞典紡織有限公司	125,125		
亞周服飾有限公司	96,943		
亞洲本草堂實業有限公司	12,788		
亞洲時尚股份有限公司	675,919		
亞爾特科技股份有限公司	484,669		
亞樹科技股份有限公司	661,570		
享億實業股份有限公司	721,469		
結轉下頁		83,323,735	1,147,484,795

積欠工資墊償基金 代墊資遣費分析表

中華民國109年度

單位：新臺幣元

承上頁		83,323,735	1,147,484,795
京膳國際有限公司	6,944		
佳隆事業有限公司	4,467		
協杰國際旅行社有限公司	83,387		
和昌開發實業股份有限公司	1,925		
和超電腦股份有限公司	934,960		
奇摩誌國際有限公司	56,349		
奈菲兒生醫股份有限公司	233,698		
宜諾工程股份有限公司	311,842		
岱恩髮型名店	589,200		
岱諭企業有限公司	1,523,932		
帕諾斯國際食品有限公司	4,089		
忠誠電木股份有限公司	1,749,002		
拓丞股份有限公司	317,737		
拓客行銷股份有限公司	66,795		
昇暉纖維有限公司	114,836		
東源工程行	34,157		
欣域工程顧問有限公司	1,503,362		
欣樣企業行	120,790		
欣緻股份有限公司(桃園工廠)	484,968		
法尼新創科技股份有限公司	181,518		
法喜室內裝修股份有限公司	47,429		
芯麥食品有限公司	81,463		
虎思科股份有限公司	39,781		
邱氏瑜伽短期補習班	23,550		
邱素貞瑜伽天地有限公司	3,900		
金瑞治科技股份有限公司	181,689		
長天科技股份有限公司	8,400,673		
長江國際資訊有限公司	1,019,090		
長漢開發股份有限公司	238,182		
長曜國際鋁業股份有限公司	185,802		
阿瑪施生醫股份有限公司	4,612		
阿嚕米企業社	80,961		
俏美魔國際行銷有限公司	96,487		
信宏企業股份有限公司	114,362		
冠和服務事業有限公司	3,369		
城易企業有限公司	90,500		
奎合餐飲有限公司	12,500		
奕勝精化實業有限公司	70,069		
奕智博國際股份有限公司即清惠光電股份有限公	9,317,012		
威爾斯時尚家居股份有限公司	7,769,504		
宥威精密有限公司	91,040		
巷語開發股份有限公司	1,149,578		
帝展有限公司	44,038		
春鑫食品有限公司	79,062		
皇城廣告印刷事業股份有限公司	5,648,028		
盈食代餐飲國際股份有限公司	54,631		
盈國有限公司	110,927		
英屬開曼群島商畢威國際投資有限公司台灣分公	68,293		
英屬維京群島商協作雲端科技有限公司台灣分公	1,611,418		
茂昇國際服裝有限公司	84,146		
范世華即蘿琳娜美學診所	5,770		
郁通國際有限公司	113,459		
風沛成光電科技股份有限公司	60,741		
結轉下頁		128,549,759	1,192,710,819

**積欠工資墊償基金
代墊資遣費分析表**
中華民國109年度

單位：新臺幣元

承上頁		128,549,759	1,192,710,819
飛龍水電股份有限公司	146,159		
倍好有限公司	754,799		
倍德有限公司	44,129		
原創行動股份有限公司	4,584		
家永優力行銷有限公司	42,500		
宸逸企業社	77,499		
悅亨股份有限公司	14,562		
挺傑工業有限公司	66,000		
捌圓餐飲有限公司	26,910		
時代資產管理顧問有限公司	43,644		
時尚美人生物科技股份有限公司	576,874		
晉鐳電子工業有限公司	189,896		
桑緹亞股份有限公司	23,668		
浚耀實業有限公司	298,029		
浚銓科技有限公司	37,918		
海帝斯健身股份有限公司	384,564		
海圖水產股份有限公司	201,000		
益立佳有限公司	50,050		
益泉水電有限公司	739,162		
祐祥晟貿易有限公司	4,690,255		
紐菲迅企業有限公司	41,240		
航欣科技股份有限公司	2,320,336		
配奇駒資訊股份有限公司	83,317		
高帽子股份有限公司	1,169,311		
動靜顧問股份有限公司	62,211		
區塊家族國際股份有限公司	19,542		
商流文化事業有限公司	697,217		
啟赫營造股份有限公司	7,822,614		
國陞科技有限公司	341,333		
執夢國際股份有限公司	80,018		
帶好運物流企業社	9,883		
康維爾資訊股份有限公司	2,870,735		
涑汜國際餐飲事業有限公司	66,365		
清洪實業有限公司	302,750		
盛貽綠能科技股份有限公司	160,505		
眾脈科技股份有限公司	37,125		
祥信水產有限公司	15,666		
祥發水產有限公司	24,809		
紳士領帶有限公司	717,805		
翊昇實業股份有限公司	339,630		
荷絲緹雅國際股份有限公司	7,923		
莆詰實業有限公司	26,670		
郭禮鳴即欣樂食品行	128,518		
陳國禮即竹棧燒烤快炒店	102,390		
麥克文森實業有限公司	111,122		
結轉下頁		154,520,996	1,218,682,056

積欠工資墊償基金 代墊資遣費分析表

中華民國109年度

單位：新臺幣元

承上頁		154,520,996	1,218,682,056
麥克健康科技有限公司	33,101		
麥克鴻業有限公司	198,661		
凱莉寵物有限公司	3,989		
喜樂亞股份有限公司	1,164,024		
喬理國際有限公司	9,931		
富而璣股份有限公司	2,442,811		
富洋休閒開發股份有限公司	37,897		
惠怡餐飲國際股份有限公司	4,312,890		
景麗婚宴會館股份有限公司	215,494		
森大科技股份有限公司	17,266		
琦景科技股份有限公司	2,148,928		
腓利門股份有限公司	62,815		
華利達股份有限公司	23,076		
華夏珠寶銀樓有限公司	909,038		
華裕國際商貿股份有限公司	418,626		
詠語創意國際有限公司	1,803		
買新鮮科技股份有限公司	308,017		
買新鮮實業股份有限公司	18,344		
超吉優餐飲股份有限公司	21,938		
超能量智慧服務股份有限公司	20,709		
隆佳商業機器有限公司	2,044,797		
雅倫家飾股份有限公司	1,384,014		
雅特蘭珠寶有限公司	1,025,242		
雲遊科技股份有限公司	9,968		
黃金林企業有限公司	369,593		
黃傑瑞即放起士企業社	17,983		
黑眼虛擬科技有限公司	17,842		
勤業清潔有限公司	7,823,226		
圓昇運動顧問股份有限公司	192,565		
意廬食品股份有限公司	40,262		
新加坡商誠蜂有限公司台灣分公司	5,975,576		
新竹市私立邱素貞瑜珈短期補習班	132,210		
麗峰實業有限公司	6,084		
騰翔數位科技有限公司	4,605		
洽成營造有限公司	785,146		
新泰宜婦幼醫院	967,405		
新陽電腦科技股份有限公司	29,556		
楊博翔即楊博翔建築師事務所	25,287		
楓葉旅行社有限公司	56,618		
榆富投資股份有限公司	20,793		
源立機械工程有限公司	120,639		
煜瑋貿易股份有限公司	1,160,454		
瑟奇科技有限公司	97,001		
盟華有限公司	15,531		
稭品運動顧問有限公司	1,914		
萬泓海事工程有限公司	320,346		
結轉下頁		189,535,011	1,253,696,071

積欠工資墊償基金 代墊資遣費分析表

中華民國109年度

單位：新臺幣元

承上頁		189,535,011	1,253,696,071
萬茂有限公司	113,699		
萬神殿國際渡假村開發股份有限公司	109,760		
萬寶國際行銷股份有限公司	67,778		
萬寶國際電子商務股份有限公司	55,867		
詮盛彩印事業有限公司	224,612		
誠泰昌有限公司	47,500		
達文西創新有限公司	323,211		
鉅紀營造有限公司	602,923		
鉉偉實業股份有限公司	538,746		
鉅易通股份有限公司	60,619		
零壹貳有限公司	69,823		
鼎宸系統股份有限公司	294,000		
鼎泰精密機械有限公司	278,184		
榮益環保科技股份有限公司	98,527		
榮鎂興業有限公司	48,000		
漢固工程股份有限公司	24,292		
熙曜娛樂科技股份有限公司	56,305		
瑪帝克有限公司	33,744		
福川町餐飲有限公司	48,235		
福德門國際餐飲股份有限公司	245,306		
綠水茵股份有限公司	78,750		
綠晁科技股份有限公司	7,417,533		
維氏食品有限公司	1,875		
臺中市私立普惠世紀舞蹈短期補習班	27,305		
臺北市私立艾而語文短期補習班	18,242		
臺北市私立邱氏瑜珈短期補習班	790,137		
臺灣動藥國際股份有限公司	1,407,957		
臺灣穆拉德生物醫藥科技股份有限公司	161,116		
輕適能運動顧問股份有限公司	827,376		
遠翰科技股份有限公司	334,000		
霏霆國際物流股份有限公司	9,379		
領航數位國際股份有限公司	33,465		
昭偉工業股份有限公司	1,473,274		
昱米潮流有限公司	30,000		
億炬實業有限公司	83,100		
寬程股份有限公司	65,532		
廣大自動化有限公司	2,020		
德依國際有限公司	324,167		
德嘉醫療器材科技股份有限公司	832,100		
慶恆資訊科技有限公司	20,250		
慶富造船股份有限公司	341,742		
樂奇電子股份有限公司	798,989		
歐邁生物技術有限公司	222,305		
潮航通訊行	66,002		
膜皇國際有限公司	19,482		
儒林國際文教事業股份有限公司	345,273		
樺旺祥科技有限公司	175,822		
結轉下頁		208,783,335	1,272,944,395

積欠工資墊償基金 代墊資遣費分析表

中華民國109年度

單位：新臺幣元

承上頁		208,783,335	1,272,944,395
樺澄開發股份有限公司	364,069		
樺鐸電子工業有限公司	441,918		
獨身貴族實業股份有限公司	8,723,181		
璟沛科技農業股份有限公司	8,056		
臻富整合行銷股份有限公司	6,000		
興和營造工程有限公司	26,917		
錕泰飲食股份有限公司	42,875		
鈺國巴黎婚紗攝影有限公司	70,044		
龍雲數位整合股份有限公司	1,018,144		
環星創意股份有限公司	1,491,135		
聯展通訊股份有限公司	308,750		
聯進家飾有限公司	312,000		
薇薇有限公司	249,395		
邁智電腦股份有限公司	222,463		
駿的資訊服務有限公司	157,256		
駿磊托運行	501,606		
鴻銘國際有限公司	215,596		
薩摩亞商卓客投資有限公司台灣分公司	6,923		
薩摩亞商錦鏞前程有限公司嘉義分公司	9,662		
豐盛國際餐飲股份有限公司	1,361,391		
鎬城環安科技有限公司	498,182		
馥御食品企業股份有限公司	1,122,616		
藝家科技股份有限公司	627,068		
寶德電化材科技股份有限公司	32,052,223		
覺醒藝術策展有限公司	106,065		
騰安保全股份有限公司	16,792		
顥寧企管顧問有限公司	5,602		
麟瑞科技股份有限公司	23,357		
鑫鴻精密科技股份有限公司	164,120		
鑫寶發國際綠能股份有限公司	23,358		
台灣雲聯惠電子商務科技有限公司	54,301		
甲第科技工程股份有限公司	64,284		
多柏思食品股份有限公司	969,758		
宇霆國際股份有限公司	112,159		
有機會國際行銷有限公司	119,886		
江天生即長江企業社	170,666		
宏廣文化事業有限公司	76,357		
辛瑋智即福川町日本料理店	232,154		
卷揚國際有限公司	658,990		
泓益伸電子工業股份有限公司	55,000		
威翔保全股份有限公司	101,433		
美商電能動力科技股份有限公司臺灣分公司	136,759		
香港商先達物流有限公司台灣分公司	168,681		
家慶不動產經紀有限公司	34,531		
高盈投資有限公司	99,721		
結轉下頁		262,014,779	1,326,175,839

積欠工資墊償基金 代墊資遣費分析表

中華民國109年度

單位：新臺幣元

承上頁		262,014,779	1,326,175,839
高雄姜虎東白丁餐飲有限公司	102,845		
從這裡出發股份有限公司	40,870		
祥運水產有限公司	231,424		
華誠系統科技股份有限公司	2,535,725		
閱博服裝實業有限公司	1,925,147		
僕食餐飲有限公司	14,525		
綠能科技股份有限公司	124,042		
聚東科技有限公司	627,813		
豪昱營造股份有限公司	11,045		
輕適能投資控股股份有限公司	20,859		
遠東航空股份有限公司	122,258,979		
歐宇國際開發有限公司	28,840		
興得利水產有限公司	52,959		
環球胜肽股份有限公司	236,010		
鑫聖營造股份有限公司	16,500		
八井小吃店	239,879		
八桃小吃店	290,045		
三漾旅店有限公司	66,800		
天串國際有限公司	387,497		
少伯工程股份有限公司	107,891		
井井屋小吃店	384,626		
台灣智慧能源股份有限公司	16,216		
呂應必即湘滿樓川湘料理	74,001		
肥猫漁夫有限公司	13,359		
金詩達股份有限公司	1,814,978		
威安生活事業股份有限公司	269,244		
春和景明餐飲有限公司	6,944		
格那斯有限公司	2,674		
紐帕堤企業有限公司	236,161		
高肉股份有限公司	105,875		
祥鮮水產有限公司	161,143		
傑仕堡企業有限公司	1,349,044		
晶禧酒店股份有限公司	23,821		
琦豐生物科技股份有限公司	28,584		
華平企業社	214,035		
新心綠能事業有限公司	10,445		
群益藥妝股份有限公司	63,245		
豐彩生物科技股份有限公司	46,250		
小計		396,155,119	1,460,316,179
減：本期減少			
本期轉銷呆帳	49,255,656		
琿隆實業股份有限公司	120,303		
三川百貨有限公司	72,300		
結轉下頁		49,448,259	1,410,867,920

積欠工資墊償基金 代墊資遣費分析表

中華民國109年度

單位：新臺幣元

承上頁		49,448,259	1,410,867,920
上水國際有限公司	18,650		
久檯營造股份有限公司	591		
大盛源商行	8,641		
川佳機械股份有限公司	531,743		
匹歐匹實業有限公司	433,363		
益泉水電有限公司	739,162		
民眾國際有限公司	35,000		
永泰農牧企業行	76,790		
全民醫院	35,000		
君鴻國際酒店股份有限公司	10,636,438		
廷亞企業股份有限公司	3,827,764		
亞竺國際皮件股份有限公司	60,000		
亞神貿易有限公司	60,000		
和昇休閒開發股份有限公司	82,426		
岱諭企業有限公司	115,154		
昇暉纖維有限公司	14,205		
金瑞治科技股份有限公司	886,028		
厚實企業股份有限公司	3,225,315		
皇安醫療社團法人附設小康醫院	1,621,745		
皇安醫療社團法人附設小康護理之家	490,480		
泰和伸企業有限公司	110,454		
耘鼎有限公司	2,500,261		
盛忠有限公司	761,337		
盛貽熱浸鋅企業股份有限公司	4,213,269		
莎露烘焙餐廳	192,722		
麥克鴻業有限公司	28,622		
凱爵商務旅館有限公司	300,273		
勝發木業股份有限公司	12,061		
博全生技股份有限公司	4,067		
富圓采科技股份有限公司	5,455,434		
揚大生技股份有限公司	521,340		
晶美應用材料股份有限公司	2,250,238		
圓懋科技股份有限公司	220,840		
稭品運動顧問有限公司	1,914		
群鼎室內裝修有限公司	15,081		
達宏企業有限公司	148,568		
鼎宸系統股份有限公司	147,651		
鼎越五金工業股份有限公司	155,951		
臺北市私立邱氏瑜珈短期補習班	27,632		
樂奇三六五數位科技有限公司	8,125		
潮航通訊行	66,002		
儒林國際文教事業股份有限公司	15,000		
翰詮國際有限公司	1,072,903		
興和營造工程有限公司	158,622		
邁智電腦股份有限公司	53,353		
鴻銘國際有限公司	215,596		
豐以軒國際有限公司	6,000		
結轉下頁		91,010,070	1,369,306,109

積欠工資墊償基金
代墊資遣費分析表

中華民國109年度

單位：新臺幣元

承上頁		91,010,070	1,369,306,109
馥御食品企業股份有限公司	46,293		
瀚峰生鮮蔬菜行	90,039		
露琦烘焙餐廳	125,361		
霸力食品工業股份有限公司	375,558		
仙樂股份有限公司	6,000		
煜瑋貿易股份有限公司	585,737		
元東大實業股份有限公司	642,269		
亞竺國際股份有限公司	6,389		
宏逸興業股份有限公司	241,425		
遠翰科技股份有限公司	160,000		
慶富造船股份有限公司	731,499		
台灣春天生活股份有限公司	58,955		
舜暉工業股份有限公司	3,143,211		
小計		97,222,806	
期末餘額			1,363,093,373

積欠工資墊償基金
管制性項目及統計所需項目比較表

中華民國109年度

單位：新臺幣元

科 目	預 算 數 (1)	決 算 數 (2)	比 較 增 減 (-)		備 註
			金 額 (3)=(2)-(1)	% (4)=(3)/(1)*100	
管制性項目					
國外旅費					
廣告費					
業務宣導費	703,000.00	640,645.00	-62,355.00	-8.87	
公共關係費	20,000.00	20,000.00	0.00	0.00	
統計所需項目					
宿舍電費					
宿舍水費					
員工通勤交通費					
宿舍修護費					
宿舍保險費					
義(志)工服務費					
計時與計件人員酬金					
專技人員酬金					
講課鐘點、稿費、出席 審查及查詢費	22,000.00	6,561.00	-15,439.00	-70.18	
商品					
一般土地租金					
宿舍基地租金					
宿舍折舊					
土地增值稅					
宿舍基地地價稅					
宿舍房屋稅					
關稅					
貨物稅					
證券交易稅					
商港服務費					
補(協)助政府機關(構)					
捐助國內團體	4,000.00	2,220.00	-1,780.00	-44.50	
捐助私校					
對外國之捐助					
磅(現金分)差					
運輸及搬運短絀					
停工短絀					
損壞工作					
災害短絀					
未足額進用身障人員差 額補助費					

本 頁 空 白

附

錄

欠工資墊償基金
立法院審議中央政府總預算案附屬單位預算
所提決議及附帶決議辦理情形報告表
 中華民國 109 年度

決 議 及 附 帶 決 議		辦 理 情 形
項 次	內 容	
肆、審查 經過 及審 議總 結果 五、通案 決議	<p>一、通案決議部分：</p> <p>(一)中華民國109年度中央政府總預算案附屬單位預算營業及非營業部分審查總報告所列未送院會處理項目，除確有窒礙難行者再協商，依協商結論通過外，其餘均照各委員會審查會議決議通過。至送院會處理項目，協商有結論者，依協商結論通過；協商未獲結論者，交付表決，並依表決結果通過；另黨團協商之凍結內容經併委員會凍結案處理，依協商結論通過者，均不再於宣讀本中一一敘明。</p> <p>(二)各委員會審查結果協商結論，均應依通案決議辦理，不再逐一於各單位協商結果敘明。各單位均應切實依通案決議核實分別刪減，惟各委員會審查刪減數如逾通案決議刪減比例，以各委員會審查刪減數為準；未達通案決議刪減比例，則增加減列不足之數。</p> <p>(三)鑑於嚴重特殊傳染性肺炎全球疫情持續發展，國際間之各類活動銳減，航空客運亦多數暫停。爰要求109年度中央政府總預算案附屬單位預算營業及非營業特種基金，除國家發展委員會及文化部主管（管理）之基金外；行政院農業委員會、教育部、科技部及行政院環境保護署主管（管理）基金編列之「大陸地區旅費」及「國外旅費」減列15%，其餘附屬單位預算營業及非營業特種基金編列之「大陸地區旅費」及「國外旅費」，均減列30%。</p> <p>(四)109年度中央政府總預算案附屬單位預算國營事業編列「固定資產建設、改良、擴充計畫」2,855億元，主要投資項目包括電源開發及電力擴充、石油煉製及天然氣產能擴充、擴建供水設施等。然因近年來，國營事業固定資產投資計畫及各項投資建設仍尚有低度利用或閒置情形，究其原因，為其前期規劃作業未盡完善，亦未審慎評估計畫可行性，致使後續執行遇有地方政府反對或環評未過等窘境，導致計畫停辦，且部分計畫亦缺乏辦理之急迫</p>	<p>配合決議內容辦理。</p> <p>配合決議內容辦理。</p> <p>非本基金主管業務。</p> <p>非本基金主管業務。</p>

欠工資墊償基金
立法院審議中央政府總預算案附屬單位預算
所提決議及附帶決議辦理情形報告表
 中華民國 109 年度

決 議 項 次	及 附 帶 決 議 內 容	辦 理 情 形
柒、信託基金部分審議結果 社會福利及衛生環境委員會 甲、勞動部主管 三、積欠工資墊償基金	<p>性及必要性。為避免各國營事業投入資金後，因執行欠佳等情形停止辦理，並使其投資得以發揮最大效益，爰要求經濟部、財政部及交通部等國營事業單位分別向立法院經濟、財政、交通等委員會提出改善固定資產建設投資計畫前期報告及閒置或未達經濟效益之投資設備運用情形之檢討報告。</p> <p>二、各委員會審查決議部分：</p> <p>1.近年來台灣大量解僱勞工狀況逐漸增加，107 年的全年大量解僱人數高達 4,357 人，而今（108）年 1 到 8 月的大量解僱人數，已經高達 4,550 人，該類勞工遭積欠之工資，依「勞動基準法」之規定，應由「積欠工資墊償基金」先行墊付，後由勞動部向事業單位追償。惟根據勞動部勞工保險局的統計，目前由「積欠工資墊償基金」墊償的總金額，統計到 107 年為止共計 51 億 8,538 萬餘元，有 6 萬 7 千餘名勞工獲得工資補償，但截至目前為止，墊償基金的追償金額，只有 8 億 7,715 萬餘元，追償率僅只 17%，為完善政府保障勞工經濟生活之美意，爰針對積欠工資墊償基金項下「總支出」預算編列 4 億 7,668 萬 7 千元，凍結 200 萬元，俟勞動部勞工保險局就加強追討積欠工資、督導雇主於規定期限內償還墊償款，並提出具體檢討方案，向立法院社會福利及衛生環境委員會提出書面報告後，始得動支。</p> <p>2.有鑑於近 2 年爆發多起重大公司倒閉事件，包含華映公司、遠東航空及祥富水產等知名集團企業先後關廠或歇業，積欠工資墊償基金先行墊付工資之受影響勞工恐達二千多人以上，代墊金額亦為歷年之最。查積欠工資墊償基金自 1986 年開辦，截至 2019 年底，墊付金額已達 52 億 3 千萬元，然勞動部累積追回代墊款僅 8 億 8 千萬元，追償率不到 17%。為</p>	<p>本案前以勞動部 109 年 7 月 17 日勞局普字第 10901800040 號函向立法院社會福利及衛生環境委員會提出書面報告，業經審查完竣同意動支在案。</p> <p>本案業以勞動部 109 年 11 月 17 日勞局普字第 10901800030 號函向立法院社會福利及衛生環境委員會暨各委員提出書面報告在案。</p>

欠工資墊償基金
立法院審議中央政府總預算案附屬單位預算
所提決議及附帶決議辦理情形報告表
 中華民國 109 年度

決 議 及 附 帶 決 議		辦 理 情 形
項 次	內 容	
	<p>維護基金財務運作穩健，保障勞工權益與生活，勞動部應積極追討墊款呆帳。爰要求勞動部研擬提升追償效能之具體辦法，並於 6 個月內向立法院社會福利及衛生環境委員會就未來之精進作為與追償進度提出書面報告。</p>	

主辦會計人員：臧艷華



基金主持人：鄧明斌

