

中 華 民 國 1 1 0 年 度

(110 年 1 月 1 日 至 110 年 12 月 31 日)

勞 動 部 主 管  
積 欠 工 資 墊 償 基 金 決 算

( 整 編 本 )

勞 動 部 勞 工 保 險 局 編

# 積欠工資墊償基金 110 年度決算 目次

## 一、總說明

(一) 基金概況	01
(二) 業務計畫之執行成果	02
(三) 決算概要	04

## 二、主要表

(一) 收支餘絀決算表	07
(二) 餘絀撥補決算表	08
(三) 現金流量決算表	09
(四) 平衡表	10

## 三、明細表

(一) 投資業務收入明細表	13
(二) 存款利息收入明細表	14
(三) 提繳費收入明細表	15
(四) 雜項業務收入明細表	16
(五) 收回呆帳明細表	17
(六) 雜項收入明細表	18
(七) 支出明細表	19
(八) 固定資產建設改良擴充明細表	20
(九) 資產折舊明細表	21
(十) 資產報廢明細表	22
(十一) 無形資產明細表	23

## 四、參考表

(一) 員工人數彙計表	25
(二) 用人費用彙計表	26
(三) 投資業務成本分析表	27
(四) 呆帳分析表	28
(五) 業務費用分析表	29
(六) 代墊工資分析表	32
(七) 代墊退休金分析表	39
(八) 代墊資遣費分析表	40
(九) 管制性項目及統計所需項目比較表	48

## 五、附錄

立法院審議中央政府總預算案附屬單位預算所提決議及附帶決議辦理情形 報告表	49
---	----



# 總 說 明



# 積欠工資墊償基金

## 總 說 明

中華民國 110 年度

### 壹、基金概況

- 一、設立依據：依據 73 年 7 月 30 日公布之勞動基準法第 28 條及行政院 75 年 2 月 7 日臺 75 內字第 2787 號核定函設立。
- 二、設立目的：政府為使勞工能在雇主歇業、清算或宣告破產而積欠工資、退休金或資遣費時得以受到即時保障，免於驟失生活依存，於勞動基準法第 28 條訂定由雇主於平時繳納一定數額之積欠工資墊償基金，當雇主歇業、清算或宣告破產而積欠勞工工資、退休金或資遣費時，得由本基金先行墊償，以加強勞工經濟生活之保障。本基金係於 75 年 11 月 1 日開始提繳，76 年 2 月 1 日開始墊償，墊償範圍限於雇主因歇業、清算或宣告破產，本於勞動契約所積欠之工資未滿 6 個月部分。至 104 年 2 月 4 日總統公布勞動基準法第 28 條修正條文，將本基金墊償範圍由原有之工資項目，擴及雇主未依勞動基準法給付之退休金、資遣費及未依勞工退休金條例給付之資遣費，進而使積欠工資墊償基金對於勞工權益之保障更為周全。

### 三、組織概況：

- (一) 本基金之主管機關為勞動部。
- (二) 本基金應設積欠工資墊償基金管理委員會（以下簡稱管理委員會），置委員 13 人至 15 人，任期 2 年；其中 1 人為主任委員，由勞動部政務次長 1 人兼任之；其餘由勞動部就有關機關代表、勞方代表、資方代表、專家學者派（聘）兼之。
- (三) 管理委員會置執行秘書 1 人，由勞動部勞動條件及就業平等司司長兼任，置辦事人員若干人，由勞動部派兼之，統籌辦理行政管理事項。
- (四) 基金收繳及墊償業務委任勞動部勞工保險局辦理。
- (五) 基金運用業務由勞動部勞動基金運用局辦理。基金運用之監理，由勞動部勞動基金監理會行之。

(六) 組織系統圖：

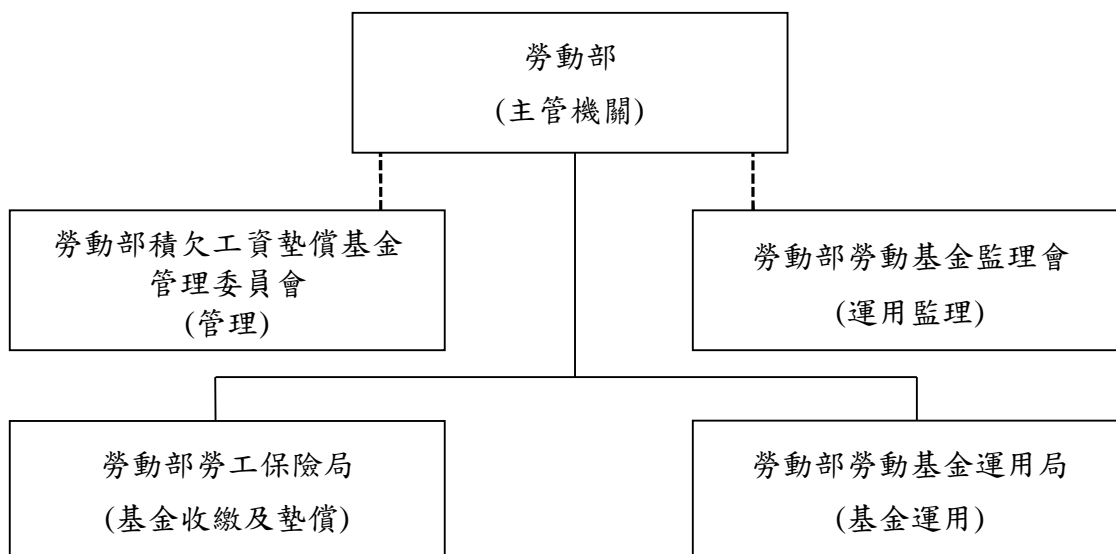

貳、業務計畫之執行成果

一、貫徹執行積欠工資墊償基金提繳，以確保勞工權益。

本局自 75 年 11 月起接受委任開始辦理積欠工資墊償基金業務，截至 110 年 12 月底止，積欠工資墊償基金提繳單位數為 55 萬 4,883 個，較 109 年 12 月底 54 萬 957 個，增加 1 萬 3,926 個提繳單位，增加率為 2.57%。提繳人數為 775 萬 6,669 人，較 109 年 12 月底 765 萬 5,695 人，增加 10 萬 974 人，增加率 1.32%。

二、積極辦理積欠工資墊償基金欠費催收作業，除併同勞(就)保欠費移送行政執行，並持續與地方勞政機關加強合作辦理催繳，共同維護勞工權益。

墊償提繳費欠費每月隨同勞（就）保欠費一併催繳、限繳及移送行政執行，另按月將欠繳提繳費單位資料轉送勞動部，提供各縣市政府查處；此外，並針對欠費金額達 1,500 元之單位，持續與地方勞政機關加強合作辦理催繳。自 75 年 11 月開辦至 110 年 12 月底止，提繳率高達 99.70%。

三、確實審查辦理積欠工資墊償基金墊償業務，以保障勞工的生活，並杜絕流弊，以維護基金之健全。

受理案件均就申請墊償所需檢附之相關書表文件詳實檢核無誤，符合勞動基準法第 28 條規定者，始得墊償。110 年度積欠工資墊償基金墊償單位計有 264 家，墊付人數 2,314 人，金額 2 億 8,072 萬 3,517 元。

#### **四、利用媒體轉帳方式發放墊款，以利勞工安全、迅速領取。**

核定墊償之墊款，自 86 年 8 月 15 日起即委託金融機構轉帳至勞工指定之本人帳戶。

#### **五、主動關注重大關廠歇業事件勞工，積極協助勞工申請積欠工資墊償基金墊償事宜，以期勞工免於驟失生活依存。**

遇有重大關廠歇業事件勞工，皆主動關注雇主積欠勞工勞動債權情形，即時協助勞工申請墊償事宜。110 年度協助申請墊付逾百人以上之重大關廠歇業案計 3 家，墊付人數計 352 人，金額計 4,106 萬 8,037 元。

#### **六、積極辦理積欠工資墊償基金墊款追償業務，研議改進追償措施，期能有效提高墊款追償比率。**

本局代墊之墊款取得優先受清償權，有訴追實益者依法求償，自開辦至 110 年 12 月底止，已償還代墊款金額 10 億 8,069 萬 2,681 元，償還率為 14.78%，其中 110 年償還金額為 1 億 25 萬 6,775 元。

#### **七、推展業務資訊化，以加強業務管理，提高工作效率。**

本局電腦主機系統提昇案中，積欠工資墊償系統自 99 年 5 月 3 日起正式上線，申請案件自受理、審核至核定轉帳代墊工資作業，均於系統建檔，以維護資料管理安全性及後續各項資料統計。

#### **八、多方宣導積欠工資墊償基金墊償業務，期使勞工確實明瞭自身權益。**

為讓勞工充分瞭解積欠工資墊償基金制度，110 年度分別於警察廣播電台及中廣等各地廣播電台製播 60 秒廣告共 2,795 檔。另於本局官網放置一次看懂如何申請墊償懶人包供民眾瀏覽參閱。

#### **九、靈活運用基金，以增加收益。**

為獲取較佳之存款收益，積極向銀行爭取較優惠之存款條件；債務證券方面，投資部位符合年度運用計畫之允許變動區間，實際收益率高於預定收益率，投資時慎選債信良好，殖利率相對較佳之投資標的，以獲取基金長期穩健之收益。



110 年積欠工資墊償基金實際運用與運用計畫比較表

單位：元

投資項目	年底合計	%	年度計畫變動區間	說明
一、銀行存款	5,798,026,521	38.82	20%~55%	符合
二、國內債務證券	6,341,921,376	42.46	15%~55%	符合
三、國內權益證券	2,795,538,547	18.72	5%~30%	符合
合計	14,935,486,444	100		

110 年積欠工資墊償基金實際收益率與預定收益率比較表

投資項目	110 年收益率(%)	運用計畫預定收益率 (%)	說明
一、銀行存款	0.78	0.66	達成。
二、國內債務證券	2.33	1.90	達成。
三、國內權益證券	31.71	5.60	達成。
合計	5.18	2.12	達成。

### 參、決算概要

#### 一、收支餘絀實況：

- (一) 本年度總收入決算數 1,488,995,110 元，包括投資業務收入、存款利息收入、提繳費收入、雜項業務收入、收回呆帳及雜項收入，較預算數 1,098,648,000 元，計增加 390,347,110 元，增加 35.53%，主要係投資業務收入及存款利息收入較預算數為多。
- (二) 本年度總支出決算數 221,105,892 元，包括投資業務成本、呆帳、業務費用及雜項費用，較預算數 466,013,000 元，計減少 244,907,108 元，減少 52.55%，主要係申請墊償資遣費、工資及退休金之件數、人數及金額較預期減少，致呆帳應提列數較預計為少。
- (三) 本年度收支相抵後，本期賸餘決算數 1,267,889,218 元，較預算數 632,635,000 元，計增加 635,254,218 元，增加 100.41%，主要係基金投

資運用結果較預算數增加及呆帳較預算數減少，惟提繳費收入較預算數減少所致。

## 二、餘絀撥補實況：

本年度賸餘決算數 1,267,889,218 元，加計前期未分配賸餘 14,092,246,305 元，共計 15,360,135,523 元，悉數列入未分配賸餘。

## 三、現金流量實況：

(一) 業務活動之淨現金流入 552,929,622 元；係本期賸餘 1,267,889,218 元，利息股利之調整-227,013,142 元，調整非現金項目-487,946,454 元。

(二) 投資活動之淨現金流出 28,045,243 元，係收取利息 150,972,771 元、收取股利 71,460,298 元、減少流動金融資產及短期貸墊款 120,640,000 元、投資淨增加 370,760,000 元、增加不動產、廠房及設備 84,238 元、增加無形資產及其他資產 274,074 元。

(三) 現金及約當現金之淨增 524,884,379 元，係期末現金 772,541,472 元較期初現金 247,657,093 元增加之數。

## 四、資產負債實況：

(一) 資產總額 15,364,626,675 元，包括流動資產 5,808,279,704 元，投資 9,440,311,376 元，不動產、廠房及設備 333,212 元，無形資產 2,364,189 元，其他資產 113,338,194 元。

(二) 負債、淨值總額 15,364,626,675 元，包括流動負債 4,491,152 元，累積餘絀 15,360,135,523 元。

本 頁 空 白

# 主 要 表



# 積欠工資墊償基金 收支餘絀決算表

中華民國110年度

單位：新臺幣元

科 目	本 年 度 預 算 數		本 年 度 決 算 數		比 較 增 減 (-)		上 年 度 決 算 數	
	金 額 (1)	%	金 額 (2)	%	金 額 (3) = (2) - (1)	% (4)=(3)/(1)*100	金 額	%
總收入	1,098,648,000	100.00	1,488,995,110	100.00	390,347,110	35.53	1,441,986,309	100.00
投資業務收入	260,461,000	23.71	651,652,859	43.76	391,191,859	150.19	619,436,023	42.96
存款利息收入	29,819,000	2.71	44,465,029	2.99	14,646,029	49.12	51,802,202	3.59
提繳費收入	803,410,000	73.13	787,316,058	52.88	-16,093,942	-2.00	767,720,530	53.24
雜項業務收入	208,000	0.02	481,252	0.03	273,252	131.37	379,426	0.03
收回呆帳	4,500,000	0.41	4,620,581	0.31	120,581	2.68	1,918,857	0.13
雜項收入	250,000	0.02	459,331	0.03	209,331	83.73	729,271	0.05
總支出	466,013,000	42.42	221,105,892	14.85	-244,907,108	-52.55	752,002,489	52.15
投資業務成本	30,000	0.00	14,040	0.00	-15,960	-53.20	1,731,750	0.12
呆帳	422,339,000	38.44	180,914,449	12.15	-241,424,551	-57.16	711,641,459	49.35
催收提繳費	1,101,000	0.10	645,033	0.04	-455,967	-41.41	623,215	0.04
催收墊償工資	173,903,000	15.83	79,376,389	5.33	-94,526,611	-54.36	355,660,457	24.66
催收墊償退休金	6,354,000	0.58	0	0.00	-6,354,000	-100.00	8,485,500	0.59
催收墊償資遣費	240,981,000	21.93	100,893,027	6.78	-140,087,973	-58.13	346,872,287	24.06
業務費用	43,644,000	3.97	40,176,405	2.70	-3,467,595	-7.95	38,628,129	2.68
雜項費用	0	0.00	998	0.00	998		1,151	0.00
本期賸餘(短絀)	632,635,000	57.58	1,267,889,218	85.15	635,254,218	100.41	689,983,820	47.85

備註：本年度決算數所列投資業務收入(含投資利益、未實現評價收入)、投資業務成本(含投資損失、未實現評價損失)等相對科目，平時採總額入帳，年終則採淨額列示。

# 積欠工資墊償基金 餘絀撥補決算表

中華民國110年度

單位：新臺幣元

項 目	本 年 度 預 算 數		本 年 度 決 算 數		比 較 增 減 (-)		上 年 度 決 算 數	
	金 額 (1)	%	金 額 (2)	%	金 額 (3) = (2) - (1)	%	金 額	%
賸餘之部	14,604,450,000	100.00	15,360,135,523	100.00	755,685,523	5.17	14,092,246,305	100.00
本期賸餘	632,635,000	4.33	1,267,889,218	8.25	635,254,218	100.41	689,983,820	4.90
前期未分配賸餘	13,971,815,000	95.67	14,092,246,305	91.75	120,431,305	0.86	13,402,262,485	95.10
分配之部	-	-	-	-	-	-	-	-
未分配賸餘	14,604,450,000	100.00	15,360,135,523	100.00	755,685,523	5.17	14,092,246,305	100.00

# 積欠工資墊償基金 現金流量決算表

中華民國110年度

單位：新臺幣元

項 目	本 年 度 預 算 數 (1)	本 年 度 決 算 數 (2)	比較增減(-)	
			金額 (3)=(2)-(1)	% (4)=(3)/(1)*100
<b>業務活動之現金流量</b>				
本期賸餘(短絀)	632,635,000	1,267,889,218	635,254,218	100.41
利息股利之調整	-159,912,000	-227,013,142	-67,101,142	41.96
未計利息股利之本期賸餘(短絀)	472,723,000	1,040,876,076	568,153,076	120.19
調整非現金項目	-331,755,000	-487,946,454	-156,191,454	47.08
提存呆帳及評價短絀	422,339,000	-215,916,177	-638,255,177	-151.12
折舊	75,000	68,868	-6,132	-8.18
攤銷	1,725,000	1,209,893	-515,107	-29.86
其他淨減(淨增)	-552,892,000	-184,178,833	368,713,167	-66.69
流動資產淨減(淨增)	-203,022,000	-89,330,519	113,691,481	-56.00
流動負債淨增(淨減)	20,000	200,314	180,314	901.57
未計利息股利之現金流入(流出)	140,968,000	552,929,622	411,961,622	292.24
<b>業務活動之淨現金流入(流出)</b>	<b>140,968,000</b>	<b>552,929,622</b>	<b>411,961,622</b>	<b>292.24</b>
<b>投資活動之現金流量</b>				
收取利息	147,987,000	150,972,771	2,985,771	2.02
收取股利	0	71,460,298	71,460,298	
減少流動金融資產及短期貸墊款	170,000	120,640,000	120,470,000	70,864.71
減少投資	0	2,146,600,000	2,146,600,000	
增加投資	-289,131,000	-2,517,360,000	-2,228,229,000	770.66
增加不動產、廠房及設備	-108,000	-84,238	23,762	-22.00
增加無形資產及其他資產	-280,000	-274,074	5,926	-2.12
<b>投資活動之淨現金流入(流出)</b>	<b>-141,362,000</b>	<b>-28,045,243</b>	<b>113,316,757</b>	<b>-80.16</b>
<b>現金及約當現金之淨增(淨減)</b>	<b>-394,000</b>	<b>524,884,379</b>	<b>525,278,379</b>	<b>-133,319.39</b>
<b>期初現金及約當現金</b>	<b>315,306,000</b>	<b>247,657,093</b>	<b>-67,648,907</b>	<b>-21.46</b>
<b>期末現金及約當現金</b>	<b>314,912,000</b>	<b>772,541,472</b>	<b>457,629,472</b>	<b>145.32</b>

註：呆帳轉銷（催收提繳費、催收墊償工資、催收墊償退休金及催收墊償資遣費），請詳第28頁呆帳分析表。



# 積欠工資墊償基金 平衡表

中華民國110年12月31日

單位：新臺幣元

科 目	本 年 度 決 算 數 (1)	上 年 度 決 算 數 (2)	比 較 增 減 (-)	
			金 額 (3)=(1)-(2)	% (4)=(3)/(2)*100
<b>資 產</b>	<b>15,364,626,675</b>	<b>14,096,537,143</b>	<b>1,268,089,532</b>	<b>9.00</b>
<b>流動資產</b>	<b>5,808,279,704</b>	<b>4,944,994,453</b>	<b>863,285,251</b>	<b>17.46</b>
現金	772,541,472	247,657,093	524,884,379	211.94
銀行存款	772,541,472	247,657,093	524,884,379	211.94
流動金融資產	4,756,098,547	4,431,372,420	324,726,127	7.33
透過餘絀按公允價值衡量之金融資產－流動	1,744,233,535	1,664,414,693	79,818,842	4.80
透過餘絀按公允價值衡量之金融資產評價調整－流動	1,051,305,012	685,757,727	365,547,285	53.31
無活絡市場之債務工具投資－流動	200,000,000	800,000,000	-600,000,000	-75.00
其他金融資產－流動	1,760,560,000	1,281,200,000	479,360,000	37.41
應收款項	279,639,685	265,964,940	13,674,745	5.14
應收收益	5,472,500	5,225,000	247,500	4.74
應收利息	131,883,602	127,551,029	4,332,573	3.40
應收提繳費	138,508,121	129,288,504	9,219,617	7.13
其他應收款	3,775,462	3,900,407	-124,945	-3.20
<b>投資</b>	<b>9,440,311,376</b>	<b>9,038,268,035</b>	<b>402,043,341</b>	<b>4.45</b>
非流動金融資產	9,440,311,376	9,038,268,035	402,043,341	4.45
透過餘絀按公允價值衡量之金融資產－非流動	900,000,000	900,000,000	0	0.00
透過餘絀按公允價值衡量之金融資產評價調整－非流動	41,921,376	10,638,035	31,283,341	294.07
無活絡市場之債務工具投資－非流動	5,200,000,000	4,450,000,000	750,000,000	16.85
其他金融資產－非流動	3,298,390,000	3,677,630,000	-379,240,000	-10.31
<b>不動產、廠房及設備</b>	<b>333,212</b>	<b>317,842</b>	<b>15,370</b>	<b>4.84</b>
機械及設備	267,833	243,655	24,178	9.92
機械及設備	485,136	400,898	84,238	21.01
累計折舊－機械及設備(-)	217,303	157,243	60,060	38.20
交通及運輸設備	0	0	0	
交通及運輸設備	527,919	527,919	0	0.00
累計折舊－交通及運輸設備(-)	527,919	527,919	0	0.00
什項設備	65,379	74,187	-8,808	-11.87
什項設備	106,133	106,133	0	0.00
累計折舊－什項設備(-)	40,754	31,946	8,808	27.57
<b>無形資產</b>	<b>2,364,189</b>	<b>3,300,008</b>	<b>-935,819</b>	<b>-28.36</b>
無形資產	2,364,189	3,300,008	-935,819	-28.36
電腦軟體	2,364,189	3,300,008	-935,819	-28.36
<b>其他資產</b>	<b>113,338,194</b>	<b>109,656,805</b>	<b>3,681,389</b>	<b>3.36</b>
催收款項	113,338,194	109,656,805	3,681,389	3.36
催收提繳費	6,399,813	6,850,401	-450,588	-6.58
備抵呆帳－催收提繳費(-)	2,309,352	2,531,912	-222,560	-8.79
催收墊償工資	1,272,694,395	1,237,306,783	35,387,612	2.86
備抵呆帳－催收墊償工資(-)	1,221,786,619	1,187,814,512	33,972,107	2.86
催收墊償退休金	28,789,022	33,057,760	-4,268,738	-12.91
備抵呆帳－催收墊償退休金(-)	27,637,461	31,735,450	-4,097,989	-12.91
催收墊償資遣費	1,429,709,910	1,363,093,373	66,616,537	4.89
備抵呆帳－催收墊償資遣費(-)	1,372,521,514	1,308,569,638	63,951,876	4.89
<b>資 產 合 計</b>	<b>15,364,626,675</b>	<b>14,096,537,143</b>	<b>1,268,089,532</b>	<b>9.00</b>

# 積欠工資墊償基金 平衡表

中華民國110年12月31日

單位：新臺幣元

科 目	本 年 度 決 算 數 (1)	上 年 度 決 算 數 (2)	比 較 增 減 (-)	
			金 額 (3)=(1)-(2)	% (4)=(3)/(2)*100
<b>負 債</b>	<b>4,491,152</b>	<b>4,290,838</b>	<b>200,314</b>	<b>4.67</b>
<b>流動負債</b>	<b>4,491,152</b>	<b>4,290,838</b>	<b>200,314</b>	<b>4.67</b>
應付款項	4,408,905	4,210,943	197,962	4.70
其他應付款	4,408,905	4,210,943	197,962	4.70
預收款項	82,247	79,895	2,352	2.94
預收提繳費	82,247	79,895	2,352	2.94
<b>淨 值</b>	<b>15,360,135,523</b>	<b>14,092,246,305</b>	<b>1,267,889,218</b>	<b>9.00</b>
<b>累積餘絀</b>	<b>15,360,135,523</b>	<b>14,092,246,305</b>	<b>1,267,889,218</b>	<b>9.00</b>
累積賸餘(短絀)	15,360,135,523	14,092,246,305	1,267,889,218	9.00
累積賸餘(短絀)	15,360,135,523	14,092,246,305	1,267,889,218	9.00
<b>負 債 及 淨 值 合 計</b>	<b>15,364,626,675</b>	<b>14,096,537,143</b>	<b>1,268,089,532</b>	<b>9.00</b>

本 頁 空 白

# 明 細 表



積 欠 工 資 墊 償 基 金  
投資業務收入明細表

中華民國110年度

單位：新臺幣元

科 目	本年度預算數 (1)	本年度決算數 (2)	比 較 增 減 (-)		說 明
			金 額 (3)=(2)-(1)	% (4)=(3)/(1)*100	
投資業務收入	260,461,000	815,657,390	555,196,390	213.16	本科目全數由勞動部基金運用局辦理。
現金股利		65,981,540			1. 「投資業務收入」較預算數增加555,196,390元，主要係台股震盪走升，投資國內權益證券之評價收入所致。
現金股利-股票-國內		65,981,540			
配息		5,726,258			
配息-受益憑證-國內		5,726,258			2. 本表所列投資業務收入-投資利益及其相對科目採總額列示，與投資業務成本-投資損失1,539,804元相抵後，為淨投資業務收入-投資利益72,274,120元。
投資利益		73,813,924			
投資利益-股票-國內		73,813,924			
利息收入		110,840,315			3. 本表所列投資業務收入-未實現評價收入及其相對科目採總額列示，與投資業務成本-未實現評價損失162,464,727元相抵後，為淨投資業務收入-未實現評價收入396,830,626元。
利息收入-債券息-國內		110,840,315			
未實現評價收入		559,295,353			
未實現評價收入-受益憑證-國內		66,045,790			
未實現評價收入-股票-國內		456,852,000			
未實現評價收入-債券-國內		36,397,563			
合 計	260,461,000	815,657,390	555,196,390	213.16	

備註：本表所列投資業務收入之投資利益、未實現評價收入與其相對科目，採總額列示。

**積欠工資墊償基金**  
**存款利息收入明細表**  
中華民國110年度

單位：新臺幣元

科 目	本 年 度 預 算 數 (1)	本 年 度 決 算 數 (2)	比 較 增 減 (-)		說 明
			金 額 (3)=(2)-(1)	% (4)=(3)/(1)*100	
存款利息收入	29,819,000	44,465,029	14,646,029	49.12	本科目全數由勞動部基金運用局辦理。  主要係銀行存款營運量增加及積極與往來金融機構議價，並部分搭配以小額拆單方式承作，提升本基金之收益。
活期儲蓄存款息-國內		1,394,216			
各行庫局定存息-國內		43,070,813			
合 計	29,819,000	44,465,029	14,646,029	49.12	

# 積欠工資墊償基金 提繳費收入明細表

中華民國110年度

單位：新臺幣元

科 目	本 年 度 預 算 數 (1)	本 年 度 決 算 數 (2)	比 較 增 減 (-)		說 明
			金 額 (3)=(2)-(1)	% (4)=(3)/(1)*100	
提 繳 費 收 入	803,410,000	787,316,058	-16,093,942	-2.00	主要係墊償提繳工資較預計為少，而計收之提繳費隨之減少。
合 計	803,410,000	787,316,058	-16,093,942	-2.00	



# 積欠工資墊償基金

## 雜項業務收入明細表

中華民國110年度

單位：新臺幣元

科目	本年度預算數 (1)	本年度決算數 (2)	比較增減(-)		說明
			金額 (3)=(2)-(1)	% (4)=(3)/(1)*100	
雜項業務收入	208,000	481,252	273,252	131.37	主要係收回代墊款逾期償還息較預計增加。
合計	208,000	481,252	273,252	131.37	

積欠工資墊償基金  
收回呆帳明細表  
中華民國110年度

單位：新臺幣元

科 目	本 年 度 預 算 數 (1)	本 年 度 決 算 數 (2)	比 較 增 減 (-)		說 明
			金 額 (3)=(2)-(1)	% (4)=(3)/(1)*100	
收 回 呆 帳	4,500,000	4,620,581	120,581	2.68	主要係收回以前年度墊償案件轉銷呆帳之款項較預計增加。
合 計	4,500,000	4,620,581	120,581	2.68	

# 積 欠 工 資 墊 償 基 金

## 雜 項 收 入 明 細 表

中華民國110年度

單位：新臺幣元

科 目	本 年 度 預 算 數 (1)	本 年 度 決 算 數 (2)	比 較 增 減 (-)		說 明
			金 額 (3)=(2)-(1)	% (4)=(3)/(1)*100	
雜 項 收 入	250,000	459,331	209,331	83.73	主要係收回以前年度強制執行費較預計增加。
合 計	250,000	459,331	209,331	83.73	

# 積欠工資墊償基金 支出明細表

中華民國110年度

單位：新臺幣元

科 目	本 年 度 預 算 數 (1)	本 年 度 決 算 數 (2)	比 較 增 減 (-)		說 明
			金 額 (3)=(2)-(1)	% (4)=(3)/(1)*100	
投資業務成本	30,000	14,040	-15,960	-53.20	詳第27頁投資業務成本分析表。
呆帳	422,339,000	180,914,449	-241,424,551	-57.16	詳第28頁呆帳分析表。
催收提繳費	1,101,000	645,033	-455,967	-41.41	
催收墊償工資	173,903,000	79,376,389	-94,526,611	-54.36	
催收墊償退休金	6,354,000	0	-6,354,000	-100.00	
催收墊償資遣費	240,981,000	100,893,027	-140,087,973	-58.13	
業務費用	43,644,000	40,176,405	-3,467,595	-7.95	詳第29頁業務費用分析表。
雜項費用	0	998	998		
合 計	466,013,000	221,105,892	-244,907,108	-52.55	

# 積欠工資墊償基金

## 固定資產建設改良擴充明細表

中華民國110年度

單位：新臺幣元

科 目	可 用 預 算 數					決 算 數	比 較 增 減 數	本 年 度 保 留 數
	以 前 年 度 保 留 數	本 年 度 預 算 數	本 年 度 奉 准 先 行 理	調 整 數	合 計			
一般建築及設備計畫	0	108,000	0	0	108,000	84,238	-23,762	0
機械及設備	0	108,000	0	0	108,000	84,238	-23,762	0
合 計	0	108,000	0	0	108,000	84,238	-23,762	0

積欠工資墊償基金  
資產折舊明細表

中華民國110年度

單位：新臺幣元

[illegible]

# 積欠工資墊償基金 資產報廢明細表

中華民國110年度

單位：新臺幣元

科  目	決 算 數						報 廢 損 失 預 數	比 較 增 減	
	帳 面 價 值			殘 餘 價 值 (4)	未實現重 估增值減 少數(5)	報廢短絀 (6)=(3)- (4)-(5)		金 額	%
	成本或重 估 價 值 (1)	已 提 折 舊 額(2)	淨額 (3)=(1)- (2)						
不動產、廠房及設備	0	0	0	0	0	0	0	0	
機械及設備	0	0	0	0	0	0	0	0	
							</		

積 欠 工 資 墊 償 基 金  
無形資產明細表  
中華民國110年度

單位：新臺幣元

科 目	本 年 度 預 算 數 (1)	本 年 度 決 算 數 (2)	比 較 增 減 (-)		說 明
			金 額 (3)=(2)-(1)	% (4)=(3)/(1)*100	
電腦軟體	280,000	274,074	-5,926	-2.12	
委外開發設計應用軟體	181,000	216,764	35,764	19.76	主要係辦理「110年度人事管理系統增修案」。
購置電腦軟體費	99,000	57,310	-41,690	-42.11	主要係採購電腦軟體數量較預計減少。
合 計	280,000	274,074	-5,926	-2.12	



本 頁 空 白

# 参 考 表



積 欠 工 資 墊 償 基 金  
員 工 人 數 彙 計 表  
 中華民國110年度

單位：人

職 類 ( 稱 )	本 年 度 預 算 數 (1)	本 年 度 決 算 數 (2)	比 較 增 減 (-) (3)=(2)-(1)	說 明
正式職員	20	20	0	
聘用(僱)職員	1	1	0	
正式工員	1	1	0	
合 計	22	22	0	

# 積欠工資墊償基金 用人費用彙計表

中華民國110年度

單位：新臺幣元

科 目	本 年 度 預 算 數 (1)	本 年 度 決 算 數 (2)	比 較 增 減 (-) (3)=(2)-(1)	說 明
正式員額薪資	16,706,000	15,543,115	-1,162,885	
聘僱人員薪資	474,000	473,844	-156	
超時工作報酬	1,081,000	785,454	-295,546	
獎金	4,443,000	4,257,466	-185,534	
退休及卹償金	1,826,000	2,906,291	1,080,291	依據勞基法第56條規定，依法定提繳率（2-15%）提繳至15%之勞退金，及因應自111年調薪4%及屆齡退休潮，提撥勞退金。
福利費	2,185,000	2,138,919	-46,081	
提繳費	2,000	648	-1,352	
合 計	26,717,000	26,105,737	-611,263	

註：勞務承攬人力主要係辦理委託事務處理以及辦公場所清潔與保全等業務，預算9人，編列4,951,000元，決算9人，金額4,912,816元。

# 積 欠 工 資 墊 償 基 金

## 投資業務成本分析表

中華民國110年度

單位：新臺幣元

科 目	本 年 度 預 算 數 (1)	本 年 度 決 算 數 (2)	比 較 增 減 (-)		說 明
			金 額 (3)=(2)-(1)	% (4)=(3)/(1)*100	
投資業務成本	30,000	164,018,571	163,988,571	546,628.57	本科目全數由勞動部基金運用局辦理。 「投資業務成本」較預算數增加 163,988,571 元，主要係投資國內權益證券因價格波動，致部分個股產生評價損失。
投資損失		1,539,804	1,539,804		本表所列投資業務成本-投資損失及其相對科目採總額列示，與投資業務收入-投資利益 73,813,924 元相抵後，為淨投資業務收入-投資利益 72,274,120 元。
投資損失-股票-國內		1,539,804	1,539,804		
未實現評價損失		162,464,727	162,464,727		本表所列投資業務成本-未實現評價損失及其相對科目採總額列示，與投資業務收入-未實現評價收入 559,295,353 元相抵後，為淨投資業務收入-未實現評價收入 396,830,626 元。
未實現評價損失-受益憑證-國內		17,175,858	17,175,858		
未實現評價損失-股票-國內		140,174,647	140,174,647		
未實現評價損失-債券-國內		5,114,222	5,114,222		
什項支出	30,000	14,040	-15,960	-53.20	主要係匯款手續費實際支出減少。
什項支出-匯費及手續費-國內		14,040	14,040		
合 計	30,000	164,018,571	163,988,571	546,628.57	

備註：本表所列投資業務成本之投資損失、未實現評價損失與其相對科目，採總額列示。

# 積欠工資墊償基金

## 呆帳分析表

中華民國110年度

單位：新臺幣元

科 目	本 年 度 預 算 數 (1)	本 年 度 決 算 數 (2)	比 較 增 減 (-) (3)=(2)-(1)	說 明
呆帳	422,339,000	180,914,449	-241,424,551	<p>一、本年度提列呆帳金額係按催收提繳費、催收墊償工資、催收墊償退休金、催收墊償資遣費期末餘額依回收情形估算。</p> <p>二、本年度「呆帳-催收提繳費」決算數較預算數減少455,967元，係因本局積極辦理提繳費欠費催繳成效頗佳。</p> <p>三、本年度「呆帳-催收墊償工資」決算數較預算數減少94,526,611元，主要係因申請墊償工資之件數、人數及金額較預期減少。 另「催收墊償退休金」債權當年度收回情形良好，致期末依收回情形估列呆帳，「備抵呆帳-催收墊償退休金」較上年度減列1,128,073元，爰本年度「呆帳-催收墊償退休金」應提列數-1,128,073元，為避免虛增收入與支出，調整同為呆帳費用項下催收墊償工資，應提列數80,504,462元，經調整後「呆帳-催收墊償工資」提列數79,376,389元、「呆帳-催收墊償退休金」調整後提列數0元。</p> <p>四、本年度「呆帳-催收墊償退休金」決算數較預算數減少6,354,000元，主要係因申請墊償退休金之件數、人數及金額較預期減少。</p> <p>五、本年度「呆帳-催收墊償資遣費」決算數較預算數減少140,087,973元，主要係因申請墊償資遣費之件數、人數及金額較預期減少。</p> <p>六、本年度呆帳轉銷計87,311,015元，其中催收提繳費部分867,593元，催收墊償工資部分46,532,355元，催收墊償退休金部分2,969,916元，催收墊償資遣費部分36,941,151元。</p>
催收提繳費	1,101,000	645,033	-455,967	
催收墊償工資	173,903,000	79,376,389	-94,526,611	
催收墊償退休金	6,354,000	0	-6,354,000	
催收墊償資遣費	240,981,000	100,893,027	-140,087,973	
合 計	422,339,000	180,914,449	-241,424,551	

**積欠工資墊償基金  
業務費用分析表**

中華民國110年度

單位：新臺幣元

科 目	本 年 度 預 算 數 (1)	本 年 度 決 算 數 (2)	比 較 增 減 (-)	
			金 額 (3)=(2)-(1)	% (4)=(3)/(1)*100
<b>用人費用</b>	<b>26,717,000</b>	<b>26,105,737</b>	<b>-611,263</b>	<b>-2.29</b>
正式員額薪資	16,706,000	15,543,115	-1,162,885	-6.96
聘僱人員薪資	474,000	473,844	-156	-0.03
超時工作報酬	1,081,000	785,454	-295,546	-27.34
獎金	4,443,000	4,257,466	-185,534	-4.18
退休及卹償金	1,826,000	2,906,291	1,080,291	59.16
福利費	2,185,000	2,138,919	-46,081	-2.11
提繳費	2,000	648	-1,352	-67.60
<b>服務費用</b>	<b>10,092,000</b>	<b>8,892,386</b>	<b>-1,199,614</b>	<b>-11.89</b>
水電費	275,000	249,540	-25,460	-9.26
郵電費	1,332,000	1,200,123	-131,877	-9.90
旅運費	64,000	10,510	-53,490	-83.58
印刷裝訂與廣告費	936,000	744,582	-191,418	-20.45
修理保養費	106,000	90,612	-15,388	-14.52
保險費	5,000	2,888	-2,112	-42.24
一般服務費	5,228,000	5,174,933	-53,067	-1.02



# 積欠工資墊償基金 業務費用分析表

中華民國110年度

單位：新臺幣元

科 目	本 年 度 預 算 數 (1)	本 年 度 決 算 數 (2)	比 較 增 減 (-)	
			金 額 (3)=(2)-(1)	% (4)=(3)/(1)*100
專業服務費	2,126,000	1,399,226	-726,774	-34.19
公共關係費	20,000	19,972	-28	-0.14
<b>材料及用品費</b>	<b>369,000</b>	<b>255,427</b>	<b>-113,573</b>	<b>-30.78</b>
使用材料費	31,000	20,485	-10,515	-33.92
用品消耗	338,000	234,942	-103,058	-30.49
<b>租金</b>	<b>3,275,000</b>	<b>3,146,950</b>	<b>-128,050</b>	<b>-3.91</b>
房租	2,411,000	2,348,712	-62,288	-2.58
機器租金	772,000	726,100	-45,900	-5.95
交通及運輸設備租金	47,000	28,400	-18,600	-39.57
什項設備租金	45,000	43,738	-1,262	-2.80
<b>折舊及攤銷</b>	<b>1,800,000</b>	<b>1,278,761</b>	<b>-521,239</b>	<b>-28.96</b>
不動產、廠房及設備折舊	75,000	68,868	-6,132	-8.18
攤銷	1,725,000	1,209,893	-515,107	-29.86
<b>稅捐與規費（強制費）</b>	<b>1,250,000</b>	<b>362,622</b>	<b>-887,378</b>	<b>-70.99</b>
消費與行為稅	12,000	11,230	-770	-6.42
規費	1,238,000	351,392	-886,608	-71.62

# 積欠工資墊償基金 業務費用分析表

中華民國110年度

單位：新臺幣元

科 目	本 年 度 預 算 數 (1)	本 年 度 決 算 數 (2)	比 較 增 減 (-)	
			金 額 (3)=(2)-(1)	% (4)=(3)/(1)*100
<b>會費、捐助與分攤</b>	<b>140,000</b>	<b>134,066</b>	<b>-5,934</b>	<b>-4.24</b>
捐助	4,000	0	-4,000	-100.00
分擔	136,000	134,066	-1,934	-1.42
<b>其他</b>	<b>1,000</b>	<b>456</b>	<b>-544</b>	<b>-54.40</b>
其他費用	1,000	456	-544	-54.40
合 計	43,644,000	40,176,405	-3,467,595	-7.95

# 積欠工資墊償基金 代墊工資分析表

中華民國110年度

單位：新臺幣元

期初餘額：		1,237,306,783
加：本期增加		
獨身貴族實業股份有限公司	338,609	
互立機電工程股份有限公司	2,874,204	
長曜國際鋁業股份有限公司	139,333	
甘井餐飲有限公司	32,000	
李沅祈即原名健身餐飲	142,669	
天然飲食品有限公司	135,070	
祥發水產有限公司	629,466	
宏奇科技股份有限公司	416,000	
祥安水產有限公司	808,850	
香港商海騰全球有限公司台灣分公司	144,000	
雅啤川菜有限公司	616,833	
美新華股份有限公司	480,000	
八桃小吃店	228,923	
微爾科技股份有限公司	15,850	
昇廷有限公司	44,000	
井井屋小吃店	51,366	
陳麒即東源工程行	3,186	
少伯工程股份有限公司	242,508	
吃夠夠企業社	3,581,248	
欣域工程顧問有限公司	81,226	
雅倫家飾股份有限公司	356,183	
恩瑪國際有限公司	90,420	
臺灣動藥國際股份有限公司	164,911	
黃安麒即禾康企業社	328,077	
嘍嘍餐飲股份有限公司	332,817	
凱和通信企業有限公司	81,767	
豪昱營造股份有限公司	4,642,040	
默砌興業股份有限公司	95,001	
京采國際企業股份有限公司	186,000	
綠晁科技股份有限公司	3,910,306	
威翔保全股份有限公司	424,303	
盈國有限公司	40,300	
甲第科技工程股份有限公司	391,419	
旗擎科技股份有限公司	437,849	
美梭生技股份有限公司	682,983	
凱亞諮詢有限公司	597,677	
和昇休閒開發股份有限公司	34,000	
達灃興業股份有限公司	1,416,162	
卷揚國際有限公司	51,000	
瀚誼世界科技股份有限公司	3,505,921	
環球勝肽股份有限公司	1,056,244	
祥順水產有限公司	920,500	
樺福建設開發股份有限公司	655,609	
祥揚水產有限公司	576,700	
飛騰資訊科技有限公司	624,000	
毛毛樂事業有限公司	322,868	
結轉下頁	32,930,398	1,270,237,181

# 積欠工資墊償基金

## 代墊工資分析表

中華民國110度

單位：新臺幣元

承上頁		32,930,398	1,270,237,181
富洋休閒開發股份有限公司	214,400		
台灣欣恆美股份有限公司	72,679		
大路企業有限公司	7,000		
陳玉芬即邱氏瑜伽短期補習班	42,700		
達富數位科技有限公司	465,799		
黃立雄即杏立博全診所	508,956		
禾豐科技國際物流有限公司	1,764,618		
八福食品有限公司	171,000		
高瑞營造有限公司	21,000		
全捷實業有限公司	87,010		
侯衣實業有限公司	142,395		
禾韻物流有限公司	5,910,653		
晶禧酒店股份有限公司	1,788,257		
祥富水產有限公司	576,802		
八坂小吃店	292,600		
動靜顧問股份有限公司	14,655		
八井小吃店	161,900		
禾範有限公司	498,074		
康維爾資訊股份有限公司	600,091		
柏奧國際有限公司	30,070		
莫雲琬即德鋼金屬企業社	29,467		
本事農莊有限公司	344,749		
樺澄開發股份有限公司	29,971		
李宜岫即順員味商號	80,000		
中南汽車客運股份有限公司	478,690		
川川餐飲有限公司	35,626		
肥貓漁夫有限公司	123,200		
呂應必即古瑞悠健康時尚餐館	28,280		
法孚國際股份有限公司	1,684,047		
英商英視科技有限公司台灣分公司	1,173,730		
八義小吃店	153,500		
全鑫國際企業有限公司	186,553		
九鵬開發綠能科技有限公司	76,000		
波恩體能訓練有限公司	1,436		
香港商天翔數位科技有限公司台灣分公司	1,409,649		
綠塑資源再生股份有限公司	49,694		
陸普科技股份有限公司	467,113		
騰翔數位科技有限公司	170,832		
威翔公寓大廈管理維護有限公司	428,830		
橙實生技有限公司	19,845		
陳嘉雄即原香便當	93,300		
寶嘉莉生醫美學有限公司	40,000		
輕適能運動顧問股份有限公司	152,551		
打狗酒業股份有限公司	426,533		
環視江屋有限公司	308,963		
峻澧企業股份有限公司	4,400,797		
黃鶴樓餐廳有限公司	113,932		
玉縈國際有限公司	440,336		
遠行旅行社股份有限公司	1,609,766		
結轉下頁		60,858,447	1,298,165,230

# 積欠工資墊償基金

## 代墊工資分析表

中華民國110年度

單位：新臺幣元

承上頁		60,858,447	1,298,165,230
井屋食品有限公司	604,420		
奕智博國際股份有限公司即清惠光電股份有限公司	59,210		
亞洲時尚股份有限公司	71,544		
茗立遊艇國際有限公司	158,400		
台灣崇百企業有限公司	1,047,672		
明鑫精密有限公司	266,195		
金暉智慧科技有限公司	555,999		
侑義國際金屬有限公司	189,469		
欣聖休閒事業有限公司	211,820		
數傳華文股份有限公司	356,835		
人道素菜餐廳有限公司人道國際餐飲	58,200		
昭偉工業股份有限公司	621,960		
鯨準國際文化有限公司	167,518		
歐世麗企業有限公司	594,728		
曹芝庭即十田粟食堂	80,916		
一全興業股份有限公司大溪廠	84,502		
雅姿國際美容有限公司	135,343		
絃煒科技股份有限公司	59,178		
八坂國際有限公司	82,902		
磐盛企業有限公司	373,569		
興麗安有限公司	67,324		
天然養生堂實業有限公司	11,560		
益泉水電有限公司	73,975		
樂智有限公司	152,909		
台灣羅日雅有限公司	912,107		
本覺創意有限公司	93,493		
琉璃天奈米生物科技股份有限公司	535,291		
巧琥股份有限公司	160,929		
共享空間國際有限公司	37,313		
肯信國際餐飲股份有限公司	15,698		
詰合有限公司	161,892		
惠揚光電有限公司	137,802		
泓銓科技有限公司	195,166		
隆豐智慧綠能股份有限公司	47,270		
勗耀工程股份有限公司	52,650		
大亦睿有限公司	105,000		
荷娜國際企業有限公司	22,937		
大越國際股份有限公司	538,606		
全面運動股份有限公司	14,655		
至慧生命禮儀有限公司	235,140		
陳家韋即花漾鐵板燒	228,183		
聯禾公寓大廈管理維護有限公司	729,557		
魚麗彩色製版有限公司中和廠	84,352		
茂昇國際服裝有限公司	157,000		
林漢傑即允富商行	21,747		
春秋人文股份有限公司	39,200		
綠水茵股份有限公司	113,422		
結轉下頁		71,584,005	1,308,890,788

# 積欠工資墊償基金

## 代墊工資分析表

中華民國110年度

單位：新臺幣元

承上頁		71,584,005	1,308,890,788
聯岑物業管理顧問有限公司	120,500		
阿邦師股份有限公司	181,452		
閱博服裝實業有限公司	2,943,280		
夢的美食股份有限公司	387,500		
萬神殿國際渡假村開發股份有限公司	159,035		
商流文化事業有限公司	11,667		
漢耀生命科技股份有限公司	225,104		
南威企業有限公司	89,492		
飛馬鑽石企業有限公司	3,494		
嘉睿金屬科技有限公司	243,289		
頂尖能源科技有限公司	330,168		
金科電子股份有限公司	1,863,867		
全日企業有限公司	317,380		
粵春樓餐飲有限公司	320,625		
立鴻半導體股份有限公司	1,782,814		
聯合保全股份有限公司	486,380		
富登科技股份有限公司	383,600		
光森國際企業有限公司	42,174		
怡鬍子實業有限公司	290,500		
利沛達國際有限公司	208,800		
樹禮有限公司	156,959		
開茂營造工程有限公司	105,000		
麥克健康科技有限公司	145,144		
桔盛清潔事業有限公司	369,442		
邱素貞瑜伽天地有限公司	23,400		
日笠科技股份有限公司	134,000		
江信標即義祥商行	33,305		
冠和服務事業有限公司	412,290		
台灣卡波里股份有限公司	94,000		
富士康家庭事業有限公司	4,093,839		
榮易營造有限公司	100,000		
鳳祥貿易有限公司	654,835		
多航有限公司	75,000		
厚志企業有限公司	543,015		
虹曜電紙技術股份有限公司	596,887		
達文西創新有限公司	599,038		
龍信鋁業有限公司	48,000		
慈慧實業股份有限公司(屏東工廠)	1,072,216		
台灣銘物企業股份有限公司	322,384		
新民意數據有限公司	134,000		
薩摩亞商錦繡前程有限公司嘉義分公司	959,284		
金屯五金工業股份有限公司	1,275,178		
沛霖生物有限公司	33,733		
百燁機械工程有限公司	152,000		
百百行銷有限公司	124,000		
臺灣寇詩彌化妝品有限公司	60,000		
斯麥爾餐飲有限公司	20,791		
協懋開發國際有限公司	101,288		
結轉下頁		94,414,154	1,331,720,937

# 積欠工資墊償基金 代墊工資分析表

中華民國110年度

單位：新臺幣元

承上頁		94,414,154	1,331,720,937
陳偉傑即祥元商行	199,041		
福達企業有限公司	93,613		
博文廣告股份有限公司	156,000		
上城糕餅小舖股份有限公司	239,600		
台灣康保生物科技股份有限公司	700,629		
大使海鮮餐廳股份有限公司	128,628		
駿騰工業有限公司	135,119		
格林旅行社股份有限公司	253,036		
依瑪麵包有限公司	2,534		
禮驅工程有限公司	375,200		
明雄企業有限公司	64,800		
築誠國際有限公司	96,330		
湯景任即涼元商行鹿港店	308,722		
先電光學薄膜有限公司	603,735		
恩鵬有限公司	21,945		
曼特食品股份有限公司	203,173		
柏昇科技股份有限公司	132,000		
傑明皇家公寓大廈管理維護股份有限公司	625,649		
成祥實業有限公司	74,092		
林明志即七賢企業社	179,365		
濟眾生物科技股份有限公司高雄分公司	194,150		
黃勝文即東北角洗衣企業行	1,106,600		
全楸國際有限公司	19,472		
安登科技股份有限公司	276,667		
瑪亞斯工業股份有限公司	916,068		
德瑞餐飲有限公司	288,680		
心花開日本料理股份有限公司	39,600		
張恩嘉即勝鑫工業社	400,458		
吳育勝即銓穎體育用品社	81,000		
恩威國際股份有限公司	73,732		
高手網電子商務股份有限公司	135,698		
長漢開發股份有限公司	36,928		
泉旺科技股份有限公司	62,947		
高雄市私立大十文理短期補習班	82,334		
徐培懷即大金食棧	101,410		
金瑞治科技股份有限公司	96,116		
大地假期旅行社有限公司	4,628,391		
小寶食品股份有限公司	532,337		
臻享來餐飲有限公司	121,840		
吉多醫藥有限公司	18,274		
勝憲工程有限公司	144,425		
傑明皇家保全股份有限公司	360,249		
博全生技股份有限公司	69,020		
王傳義即家坤企業社	22,300		
冠利科技股份有限公司	972,858		
結轉下頁		109,788,919	1,347,095,702

# 積欠工資墊償基金

## 代墊工資分析表

中華民國110年度

單位：新臺幣元

承上頁		109,788,919	1,347,095,702
鈺龍工程有限公司	32,896		
樂芙司國際有限公司	90,726		
哇達自造科技教育有限公司	172,558		
台灣莎蔓有限公司	1,123,526		
禾聯國際租賃企業有限公司	47,483		
和宜紙業股份有限公司	1,244,037		
車立屋有限公司	999,192		
啟赫營造股份有限公司	112,339		
蕎晶坊股份有限公司	48,795		
祥運水產有限公司	51,000		
饒奇洋即序值美容美髮坊	70,000		
鈺創科技股份有限公司	1,958,260		
亞興多媒體有限公司	137,212		
索驥創意科技股份有限公司	35,700		
鑫巧工程有限公司	167,920		
香蕉會兒設計有限公司	1,874,964		
鉅鎰工程有限公司	1,266,035		
錡陽企業有限公司	33,037		
秀邁視創意行銷有限公司	10,230		
石金電機工程有限公司	117,633		
恆怡能源科技股份有限公司	564,739		
海貿行實業有限公司	188,160		
大唐營造有限公司	143,946		
億豐富國際有限公司	187,809		
展碩物流有限公司	114,266		
傳勝實業股份有限公司	25,652		
漢寶建設股份有限公司	80,000		
億機有限公司	943,674		
樂奇電子股份有限公司	121,000		
國光小客車租賃有限公司	19,000		
潔之淨企業有限公司	52,600		
金澤潔淨有限公司	33,871		
嘉荷多媒體有限公司	36,669		
音擘數位科技股份有限公司	44,000		
樂天餐飲股份有限公司	517,774		
星燦實業有限公司	52,250		
鈦瑀企業有限公司	64,000		
拓恩實業有限公司	814,960		
誠豐製材有限公司	296,258		
恆富國際有限公司	401,194		
黃明富即台富企業社	48,980		
小計		124,133,264	1,361,440,047
結轉下頁		124,133,264	1,361,440,047



# 積欠工資墊償基金 代墊工資分析表

中華民國110年度

單位：新臺幣元

承上頁		124,133,264	1,361,440,047
減：本期減少			
本期轉銷呆帳	46,532,355		
夯玩家創意活動行銷企劃有限公司	44,000		
中一餐盒食品工廠	9,333		
塗托食品有限公司	141,604		
康泰科技資訊有限公司	120,000		
佑品塑膠有限公司	950		
上輪工業股份有限公司	120,000		
宇登通訊行	24,000		
綠能科技股份有限公司	20,927,227		
佑多富電子股份有限公司	1,548,282		
飛龍水電股份有限公司	72,000		
一全興業股份有限公司	846,173		
普曜國際股份有限公司	368,598		
鼎宸系統股份有限公司	89,921		
法孚國際股份有限公司	62,930		
萬神殿國際渡假村開發股份有限公司	80,687		
大入股份有限公司	7,556,954		
阿發股份有限公司	120,651		
益泉水電有限公司	68,252		
光合聲科技股份有限公司	129,761		
奕智博國際股份有限公司即清惠光電股份有限公	2,181,518		
兆笙環球股份有限公司	108,918		
翊昇實業股份有限公司	605,876		
倍好有限公司	168,872		
全面運動股份有限公司	24,027		
從這裡出發股份有限公司	33,137		
麗峰實業有限公司	31,860		
啟赫營造股份有限公司	169,707		
曹芝庭即十田栗食堂	6,916		
法喜室內裝修股份有限公司	3,352,422		
遠東航空股份有限公司	2,406,314		
古瑞悠健康時尚餐館	7,105		
呂應必即湘滿樓川湘料理	92,895		
巧琥股份有限公司	160,929		
德林營造有限公司	342,300		
欣樣企業行	189,178		
小計		88,745,652	
期末餘額			1,272,694,395

# 積欠工資墊償基金 代墊退休金分析表

中華民國110年度

單位：新臺幣元

期初餘額：			33,057,760
加：本期增加			
升豐實業有限公司	990,000		
昇廷有限公司	288,000		
林圭璧即日祥診所	198,000		
冠長青機械股份有限公司	270,540		
馥御食品企業股份有限公司	343,248		
小計		2,089,788	35,147,548
減：本期減少			
本期轉銷呆帳	2,969,916		
振鍵產業股份有限公司	2,277,690		
羽生紙業有限公司	6,000		
佑展企業股份有限公司	1,104,920		
小計		6,358,526	
期末餘額			28,789,022

# 積欠工資墊償基金 代墊資遣費分析表

中華民國110年度

單位：新臺幣元

期初餘額：		1,363,093,373
加：本期增加		
全日企業有限公司	736,531	
獨身貴族實業股份有限公司	1,309,903	
升豐實業有限公司	708,000	
互立機電工程股份有限公司	6,336,457	
和勤營造股份有限公司	977,108	
遠翰科技股份有限公司	178,807	
長曜國際鋁業股份有限公司	48,738	
富而璣股份有限公司	674,667	
甘井餐飲有限公司	2,800	
李沅祈即原名健身餐飲	8,000	
金懋企業股份有限公司	269,698	
天然飲食品有限公司	24,000	
禾碩物流有限公司	16,292,779	
祥發水產有限公司	179,392	
中南汽車客運股份有限公司	331,333	
宏奇科技股份有限公司	1,047,992	
祥安水產有限公司	274,022	
利冠地產開發有限公司	49,895	
瑞鈦實業有限公司	654,042	
香港商海騰全球有限公司台灣分公司	17,134	
安其拉食品有限公司	284,216	
美新華股份有限公司	171,556	
八桃小吃店	191,909	
昇廷有限公司	277,200	
井井屋小吃店	75,775	
安其拉烘焙有限公司	150,988	
陳麒即東源工程行	52,100	
林宏典即高雄市私立卡特外語短期補習班	180,000	
吃夠夠企業社	160,735	
欣域工程顧問有限公司	28,090	
雅倫家飾股份有限公司	693,491	
恩瑪國際有限公司	49,419	
臺灣動藥國際股份有限公司	113,965	
維尼雅餐飲股份有限公司	26,434	
金詩達股份有限公司	5,596	
豪昱營造股份有限公司	3,114,853	
甲第科技工程股份有限公司	60,908	
伸地實業股份有限公司	65,731	
綠晁科技股份有限公司	3,163,942	
台灣卡波里股份有限公司	276,517	
威翔保全股份有限公司	1,144,251	
盈國有限公司	13,054	
旗擎科技股份有限公司	45,893	
其富國際股份有限公司	669,000	
荷絲緹雅國際股份有限公司	3,467	
美梭生技股份有限公司	76,321	
結轉下頁	41,216,709	1,404,310,082

# 積欠工資墊償基金 代墊資遣費分析表

中華民國110年度

單位：新臺幣元

承上頁		41,216,709	1,404,310,082
威翔公寓大廈管理維護有限公司	781,787		
益運科技股份有限公司	258,000		
歐世麗企業有限公司	575,065		
凱亞諮詢有限公司	81,183		
煜瑋貿易股份有限公司	137,309		
金城保險經紀人股份有限公司	105,000		
台灣羅日雅有限公司	881,932		
達灃興業股份有限公司	1,247,841		
卷揚國際有限公司	39,125		
瀚誼世界科技股份有限公司	2,878,854		
環球勝肽股份有限公司	1,047,808		
祥順水產有限公司	238,382		
樺福建設開發股份有限公司	1,572,677		
祥揚水產有限公司	137,435		
富洋休閒開發股份有限公司	10,399		
台灣欣恆美股份有限公司	115,171		
大路企業有限公司	274,800		
陳玉芬即邱氏瑜伽短期補習班	187,009		
達富數位科技有限公司	122,864		
黃立雄即杏立博全診所	1,090,031		
禾豐科技國際物流有限公司	4,173,566		
八福食品有限公司	216,222		
華晟保全股份有限公司	8,300		
高瑞營造有限公司	68,084		
全捷實業有限公司	77,418		
侯衣實業有限公司	61,989		
祥富水產有限公司	206,012		
八坂小吃店	68,053		
動靜顧問股份有限公司	12,262		
八井小吃店	140,018		
禾範有限公司	1,791,889		
康維爾資訊股份有限公司	2,792,409		
柏奧國際有限公司	1,257		
莫雲琰即德鋼金屬企業社	86,089		
天馳國際有限公司	11,699		
本事農莊有限公司	172,242		
樺澄開發股份有限公司	12,057		
凱翊皮飾開發有限公司	95,659		
李宜岫即順員味商號	3,637		
川川餐飲有限公司	10,621		
肥貓漁夫有限公司	73,233		
法孚國際股份有限公司	377,603		
輕適能運動顧問股份有限公司	528,866		
祐祥晟貿易有限公司	103,968		
英商英視科技有限公司台灣分公司	1,482,188		
八義小吃店	231,981		
全鑫國際企業有限公司	217,695		
鷹谷國際股份有限公司	129,112		
波恩體能訓練有限公司	123,603		
香港商天翔數位科技有限公司台灣分公司	279,387		
結轉下頁		66,556,500	1,429,649,873

# 積欠工資墊償基金 代墊資遣費分析表

中華民國110年度

單位：新臺幣元

承上頁		66,556,500	1,429,649,873
薩摩亞商力特電子（薩摩亞）有限公司	72,000		
松德展業有限公司	221,600		
品咖媒體科技股份有限公司	242,299		
陸普科技股份有限公司	96,587		
騰翔數位科技有限公司	18,272		
白昭俊即駿磊托運行	552,238		
橙實生技有限公司	31,601		
寶嘉莉生醫美學有限公司	23,958		
打狗酒業股份有限公司	174,482		
峻澧企業股份有限公司	9,113,373		
雅啤川菜有限公司	116,535		
玉榮國際有限公司	210,874		
遠行旅行社股份有限公司	650,046		
井屋食品有限公司	513,437		
奕智博國際股份有限公司即清惠光電股份有限	18,756		
人道國際酒店股份有限公司高雄餐飲	4,912		
荖立遊艇國際有限公司	28,600		
台灣崇百企業有限公司	3,485,787		
啟赫營造股份有限公司	267,857		
明鑫精密有限公司	470,634		
金暉智慧科技有限公司	64,253		
侑義國際金屬有限公司	1,356,615		
數傳華文股份有限公司	50,707		
弘閨有限公司	230,074		
人道素菜餐廳有限公司人道國際餐飲	13,744		
鯨準國際文化有限公司	43,007		
十鋼實業股份有限公司	70,053		
建欣電科技股份有限公司	319,998		
一全興業股份有限公司大溪廠	437,311		
一全興業股份有限公司	331,206		
臺灣穆拉德生物醫藥科技股份有限公司	127,000		
紘煒科技股份有限公司	152,035		
廖靜薇(原名廖沛禎)即寶宸企業社	35,333		
磐盛企業有限公司	294,369		
興麗安有限公司	33,547		
晶禧酒店股份有限公司	297,919		
天然養生堂實業有限公司	295,139		
益泉水電有限公司	29,734		
樂智有限公司	5,951		
本覺創意有限公司	24,793		
琉璃天奈米生物科技股份有限公司	249,009		
共享空間國際有限公司	3,125		
肯信國際餐飲股份有限公司	176,642		
宏威光學貿易有限公司	543,296		
詰合有限公司	308,405		
惠揚光電有限公司	21,718		
滋銓科技有限公司	41,966		
隆豐智慧綠能股份有限公司	1,073,746		
勗耀工程股份有限公司	1,807,300		
結轉下頁		91,308,343	1,454,401,716

# 積欠工資墊償基金 代墊資遣費分析表

中華民國110年度

單位：新臺幣元

承上頁		91,308,343	1,454,401,716
大亦睿有限公司	48,417		
大越國際股份有限公司	2,305,006		
龍昌數位國際股份有限公司	23,542		
全面運動股份有限公司	12,299		
至慧生命禮儀有限公司	45,731		
金瑞治科技股份有限公司	174,167		
陳家韋即花漾鐵板燒	7,957		
點點網絡股份有限公司	36,260		
聯禾公寓大廈管理維護有限公司	490,263		
魚麗彩色製版有限公司中和廠	525,000		
茂昇國際服裝有限公司	353,823		
春秋人文股份有限公司	21,078		
凱和通信企業有限公司	246,000		
綠水茵股份有限公司	108,436		
聯岑物業管理顧問有限公司	51,866		
阿邦師股份有限公司	100,275		
閱博服裝實業有限公司	1,390,504		
夢的美食股份有限公司	849,928		
商流文化事業有限公司	50,000		
漢耀生命科技股份有限公司	31,389		
飛馬鑽石企業有限公司	48,844		
麥特科技有限公司	108,000		
查理人力資源有限公司	62,525		
頂尖能源科技有限公司	17,581		
金科電子股份有限公司	1,726,322		
桂晶建材企業有限公司	276,316		
傳鑫通信有限公司	81,007		
粵春樓餐飲有限公司	72,164		
立鴻半導體股份有限公司	2,147,183		
聯合保全股份有限公司	125,484		
富登科技股份有限公司	1,494,148		
恰鬍子實業有限公司	30,065		
利沛達國際有限公司	31,707		
樹禮有限公司	36,246		
開茂營造工程有限公司	78,264		
麥克健康科技有限公司	66,021		
桔盛清潔事業有限公司	199,403		
邱素貞瑜伽天地有限公司	10,754		
日笠科技股份有限公司	229,662		
馥御食品企業股份有限公司	1,578,755		
格林旅行社股份有限公司	335,464		
蕭坤松即嘉義市私立孩子國文理短期補習班	32,583		
富士康家庭事業有限公司	1,256,596		
榮易營造有限公司	206,889		
結轉下頁		108,432,267	1,471,525,640

# 積欠工資墊償基金 代墊資遣費分析表

中華民國110年度

單位：新臺幣元

承上頁		108,432,267	1,471,525,640
多航有限公司	162,396		
厚志企業有限公司	332,118		
亞森旅行社股份有限公司	271,013		
虹曜電紙技術股份有限公司	362,731		
達文西創新有限公司	151,250		
龍信鋁業有限公司	95,019		
台灣銘物企業股份有限公司	765,015		
薩摩亞商錦繡前程有限公司嘉義分公司	756,501		
富億建材有限公司	5,567,242		
金屯五金工業股份有限公司	2,678,774		
沛霖生物有限公司	1,886		
恆順電機有限公司	335,853		
百燁機械工程有限公司	21,428		
百百行銷有限公司	28,834		
斯麥爾餐飲有限公司	33,850		
協懋開發國際有限公司	25,000		
福達企業有限公司	8,529		
傑明皇家保全股份有限公司	994,719		
博文廣告股份有限公司	691,500		
台灣康保生物科研股份有限公司	526,966		
駿騰工業有限公司	50,673		
煜錦興業有限公司	195,839		
依瑪麵包有限公司	141,495		
禮驅工程有限公司	724,079		
明雄企業有限公司	6,567		
築誠國際有限公司	121,485		
先電光學薄膜有限公司	287,359		
恩鵬有限公司	3,209		
沁峯有限公司	165,000		
曼特食品股份有限公司	208,518		
榮智塑膠股份有限公司	329,867		
柏昇科技股份有限公司	15,430		
傑明皇家公寓大廈管理維護股份有限公司	703,076		
成祥實業有限公司	51,981		
濟眾生物科技股份有限公司高雄分公司	87,044		
林明志即七賢企業社	3,056		
黃勝文即東北角洗衣企業行	1,140,385		
全楸國際有限公司	7,367		
安登科技股份有限公司	76,075		
瑪亞斯工業股份有限公司	496,475		
德瑞餐飲有限公司	22,042		
人道國際事業股份有限公司	106,084		
方悅服飾有限公司	1,330,479		
結轉下頁		128,516,476	1,491,609,849

# 積欠工資墊償基金 代墊資遣費分析表

中華民國110年度

單位：新臺幣元

承上頁		128,516,476	1,491,609,849
張恩嘉即勝鑫工業社	112,597		
吳育勝即銓穎體育用品社	22,867		
方富服飾有限公司	186,979		
高手網電子商業股份有限公司	324,530		
捷荳科技股份有限公司	46,945		
泉旺科技股份有限公司	109,909		
高雄市私立大十文理短期補習班	164,536		
小寶食品股份有限公司	306,941		
正曜興業有限公司	97,200		
吉多醫藥有限公司	218,382		
芊卉國際園藝股份有限公司	66,926		
勝憲工程有限公司	33,375		
博全生技股份有限公司	46,173		
王筱玲即彩綾廣告企業社	432,000		
王傳義即家坤企業社	22,665		
冠利科技股份有限公司	241,041		
鈺龍工程有限公司	33,869		
樂芙司國際有限公司	3,438		
台灣莎蔓有限公司	390,234		
禾聯國際租賃企業有限公司	5,799		
和宜紙業股份有限公司	733,209		
車立屋有限公司	326,285		
蕎晶坊股份有限公司	94,246		
祥運水產有限公司	8,375		
鈺創科技股份有限公司	2,534,566		
樂天餐飲股份有限公司	2,666,075		
索驥創意科技股份有限公司	1,181,022		
鑫巧工程有限公司	139,990		
香蕉會兒設計有限公司	622,956		
鉅鎰工程有限公司	2,145,918		
秀邁視創意行銷有限公司	54,860		
億機有限公司	177,947		
樂奇電子股份有限公司	8,375		
國光小客車租賃有限公司	2,300		
上城糕餅小舖股份有限公司	134,918		
潔之淨企業有限公司	63,467		
盛富岡企業股份有限公司	1,125,836		
董逸弘即丹青藝術玻璃工坊	345,120		
展碩物流有限公司	256,958		
精曜科技股份有限公司	110,223		
金澤潔淨有限公司	35,645		
普耐有限公司	122,322		
大唐營造有限公司	519,792		
大地假期旅行社有限公司	1,889,082		
藍海地產股份有限公司	310,989		
結轉下頁		146,993,358	1,510,086,731



# 積欠工資墊償基金 代墊資遣費分析表

中華民國110年度

單位：新臺幣元

承上頁		146,993,358	1,510,086,731
臻享來餐飲有限公司	10,325		
音擘數位科技股份有限公司	13,261		
育康生技有限公司	67,274		
鈦瑀企業有限公司	653,170		
紡群股份有限公司	1,188,872		
金元發企業股份有限公司	436,516		
誠豐製材有限公司	1,157,292		
台灣數位記憶有限公司	510,367		
花水木科技股份有限公司	57,916		
昭偉工業股份有限公司	390,775		
八坂國際有限公司	27,792		
伯思達綠能科技股份有限公司	105,992		
石金電機工程有限公司	316,971		
正信電腦有限公司	198,000		
恆怡能源科技股份有限公司	345,206		
海貿行實業有限公司	127,995		
前進航空股份有限公司	482,625		
傳勝實業股份有限公司	165,000		
哇達自造科技教育有限公司	17,045		
考友社股份有限公司(台中分公司)	60,652		
恆陞精密科技股份有限公司	177,782		
楊慧敏即慧國牙醫診所	143,885		
漢寶建設股份有限公司	190,000		
恆富國際有限公司	219,039		
小計		154,057,110	1,517,150,483
減：本期減少			
本期轉銷呆帳	36,941,151		
天宏國際股份有限公司	7,208		
上茂鋼鐵股份有限公司	108,249		
佑多富電子股份有限公司	2,788,857		
全民醫院	5,000		
亞神貿易有限公司	60,000		
亞竺國際股份有限公司	60,000		
亞竺國際皮件股份有限公司	60,000		
仙樂股份有限公司	36,000		
塗托食品有限公司	87,816		
民眾國際有限公司	60,000		
駿磊托運行	129,728		
華夏珠寶銀樓有限公司	467,656		
豐以軒國際有限公司	3,556		
億豐富國際有限公司	52,817		
綠能科技股份有限公司	22,107,141		
大八有限公司	43,458		
奈菲兒生醫股份有限公司	195,627		
結轉下頁		90,842,846	1,363,093,373

# 積欠工資墊償基金 代墊資遣費分析表

中華民國110年度

單位：新臺幣元

承上頁		90,842,846	1,363,093,373
成虹機械股份有限公司	597,361		
薩摩亞商力特電子（薩摩亞）有限公司	72,000		
挺傑工業有限公司	66,000		
飛龍水電股份有限公司	146,159		
台灣和寶科技有限公司	474,814		
一全興業股份有限公司（含大溪廠）	1,920,131		
普曜國際股份有限公司	83,212		
麟瑞科技股份有限公司	23,357		
晉鐺電子工業有限公司	189,896		
法孚國際股份有限公司	23,375		
興和營造工程有限公司	26,917		
富而璫股份有限公司	350,600		
日妍化粧品股份有限公司	2,201,216		
大入股份有限公司	3,887,337		
阿發股份有限公司	218,281		
遠翰科技股份有限公司	27,382		
美商電能動力科技股份有限公司臺灣分公司	136,759		
翊昇實業股份有限公司	28,081		
倍好有限公司	754,799		
全面運動股份有限公司	44,436		
從這裡出發股份有限公司	40,870		
興得利水產有限公司	46,015		
佑展企業股份有限公司	12,539,310		
欣樣企業行	120,790		
禾韻物流有限公司	207,211		
小計		87,440,573	
期末餘額			1,429,709,910

**積欠工資墊償基金**  
**管制性項目及統計所需項目比較表**

中華民國110年度

單位：新臺幣元

科 目	預 算 數 (1)	決 算 數 (2)	比 較 增 減 (-)		備 註
			金 額 (3)=(2)-(1)	% (4)=(3)/(1)*100	
<b>管制性項目</b>					
國外旅費					
廣告費					
業務宣導費	703,000	640,334	-62,666	-8.91	
公共關係費	20,000	19,972	-28	-0.14	
<b>統計所需項目</b>					
宿舍電費					
宿舍水費					
員工通勤交通費					
宿舍修護費					
宿舍保險費					
義(志)工服務費					
計時與計件人員酬金					
專技人員酬金					
講課鐘點、稿費、出席 審查及查詢費	22,000	3,000	-19,000	-86.36	
商品					
一般土地租金					
宿舍基地租金					
宿舍折舊					
土地增值稅					
宿舍基地地價稅					
宿舍房屋稅					
關稅					
貨物稅					
證券交易稅					
商港服務費					
補(協)助政府機關(構)					
捐助國內團體	4,000	0	-4,000	-100.00	
捐助私校					
對外國之捐助					
磅(現金分)差					
運輸及搬運短絀					
停工短絀					
損壞工作					
災害短絀					
未足額進用身障人員差 額補助費					

附

錄



**積欠工資墊償基金**  
**立法院審議中央政府總預算案附屬單位預算**  
**所提決議及附帶決議辦理情形報告表**  
 中華民國 110 年度

決 議 及 附 帶 決 議	辦 理 情 形
項 次 內 容	
肆、審查 經過 及審 議總 結果 五、通案 決議	<p>一、通案決議部分：</p> <p>(一)中華民國 110 年度中央政府總預算案附屬單位預算營業及非營業部分審查總報告所列未送院會處理項目，除確有窒礙難行者再協商，依協商結論通過外，其餘均照各委員會審查會議決議通過。至送院會處理項目，協商有結論者，依協商結論通過；協商未獲結論者，交付表決，並依表決結果通過。</p> <p>(二) 各委員會審查結果協商結論，均應依通案決議辦理，不再逐一於各單位協商結果敘明。各單位均應切實依通案決議核實分別刪減，惟各委員會審查刪減數如逾通案決議刪減比例，以各委員會審查刪減數為準；未達通案決議刪減比例，則增加減列不足之數。</p> <p>(三) 委員會未處理之預算，依協商共識或表決結果處理，若未有增（減）列數者，其預算均照列。</p> <p>(四) 鑑於 110 年度將屆年度終了，針對各委員會已通過之凍結案，除於院會協商提出討論者，照協商內容通過外，其餘同意均免予凍結，改為提出書面報告後通過。</p> <p>(五) 鑑於嚴重特殊傳染性肺炎全球疫情持續發展，各國為有效控制疫情，相繼實施封閉式管理，國際間各類活動及交流紛紛取消。爰 110 年度中央政府總預算案附屬單位預算營業及非營業特種基金通案減列「大陸地區旅費」百分之四十及「國外旅費」百分之五。</p> <p>(六) 為利公開透明，並讓立法院監督各行政機關及基金預算執行情形，俾利發揮預算財務效益，爰要求行政院自 111 年度起督促各國營事業辦理宣導經費應於單位預算書或附屬單位預算書中以表列方式呈現預算科目、金額、預計執行內容等，以利外界監督。</p> <p>(七) 為公開透明，並利立法院監督預算執行情形，各國營事業編列廣告費用及行銷費用預算，須符合預算法第 62 條之 1 規定，且於辦理結束後 3 個月內，將辦理方式、政策效益及執行情形函送立法院備查，俾利政府預算發揮最大效益。</p>

**積欠工資墊償基金**  
**立法院審議中央政府總預算案附屬單位預算**  
**所提決議及附帶決議辦理情形報告表**  
 中華民國 110 年度

決 議 及 附 帶 決 議	辦 理 情 形
項 次 內 容	
<p>(八) 依 108 年度審計部中央政府總決算審核報告指出，除臺灣鐵路管理局持續虧損外，其餘 14 家國營事業皆獲有盈餘；惟部分國營事業經營效能仍待提升或精進，其中台灣糖業股份有限公司因豬隻死亡率未降低、煉製率欠佳、銷售策略未有效執行等，經營績效欠佳；台灣中油股份有限公司非計畫性停爐頻仍、環保措施未達法規標準及工安事故接連發生；台灣電力股份有限公司長期仰賴舉債支應營運所需資金，利息負擔沉重，部分經營績效指標達成情形未如預期；台灣自來水股份有限公司給水投資報酬率呈負值，長期借款未償餘額逐年攀升，無預警停水案件頻傳；臺灣菸酒股份有限公司各類菸酒產品銷售量連年衰退，衍生工廠人力及設備閒置；中華郵政股份有限公司郵政車輛與郵務士之配比未盡合理，部分車輛長期閒置或低度利用等，請上述國營事業分別就其經營效能改善方案向立法院財政及相關委員會提出書面改善檢討報告。</p> <p>(九) 依預算法第 88 條第 1 項規定略以，附屬單位預算之執行，如因經營環境發生重大變遷或正常業務之確實需要，報經行政院核准者，得先行辦理；但其中有關固定資產之建設改良擴充及資金之轉投資、資產之變賣及長期債務之舉借償還，仍應補辦預算；且非營業基金每筆數額 1 億元以上者，應送立法院備查。惟 110 年度預算案中，作業基金與特別收入基金編列補辦預算者計 12 項，其中超逾 1 億元者僅國防部主管國軍生產及服務作業基金 1.97 億元與教育部主管國立大學校院校務基金 5.24 億元（合計），而 1 千萬元以上未達 1 億元者有 9 項，且近年度 1 千萬元以上未達 1 億元之先行辦理項目仍多，然作業基金與特別收入基金係因正常業務實需等法令許可而先行辦理，惟送立法院備查數額以 1 億元為區分標準，是否偏高而未充分呈現先行辦理情況，爰請行政院適時予以檢討調整妥適的區分標準。</p>	<p>非本基金主管業務。</p> <p>配合決議內容辦理。</p>

**積欠工資墊償基金**  
**立法院審議中央政府總預算案附屬單位預算**  
**所提決議及附帶決議辦理情形報告表**  
 中華民國 110 年度

決 議 項 次	及 附 帶 決 議 內 容	辦 理 情 形
柒、信託基金部分審議結果社會福利及衛生環境委員會甲、勞動部主	<p>(十) 110 年度中央政府總預算案編製附屬單位預算之非營業特種基金計 220 單位(含分預算 118 單位),其業務總支出(含基金用途)編列 2 兆 9,053 億元,達中央政府歲出總額之 134.41%;按立法院對於非營業特種基金數目龐雜議題,向來多所關注,並曾作成應檢討整併及裁撤等相關決議,惟 110 年度更增加 18 單位,顯見行政院及各部會針對非營業特種基金存續與整併問題之檢討,未盡積極,爰請行政院於 3 個月內向立法院財政委員會提出專案報告。</p> <p>(十一) 中央銀行肩負執行政府貨幣政策、維護物價與金融穩定之職責,然物價是否穩定,需仰賴行政院主計總處統計之物價指數。然查行政院主計總處之物價指數,最大之組成為房屋租金指數,權重接近 15%,其仰賴 1,200 個固定租屋樣本,未能有效反映租金行情變化,低估租金成長,導致台灣物價指數長期失真,呈現低度通膨之假象,長年為專家學者所詬病。爰要求由行政院主計總處會同專家及其他政府部門針對房屋租金指數提出策進作為。</p>	<p>配合決議內容辦理。</p> <p>非本基金主管業務。</p>
	<p>二、各委員會審查決議部分：</p> <p>1. 積欠工資墊償基金係依「勞動基準法」第 28 條規定設立,雇主依規定繳納一定數額之積欠工資墊償基金,當事業單位因歇業、清算或宣告破產有積欠勞工工資之事實,經勞工向雇主請求而仍不能獲得清償,得由積欠工資墊償基金墊償,雇主應於規定期限內,將墊款償還積欠工資墊償基金。然該基金 104 至 108 年底實際墊償支出逐年增加,由 7,330 萬 6 千元增至 12 億 4,205 萬 4 千元,墊償金額不斷增加,勞動部催收成效影響基金財務甚鉅。依據勞動部數據,雖每年度催收獲致 8,685 萬元至 1 億 4,279 萬 6 千元等之金額,惟占當年度墊償金額或累計墊償金額比率均不高,以致未償金額不斷提高,截至 109 年 7 月底之累積未償餘額已達 55 億餘</p>	<p>本項業於 111 年 4 月 8 日以勞局普字第 11101800100 號函送書面報告資料予立法院社會福利及衛生環境委員會暨各委員在案。</p>



**積欠工資墊償基金**  
**立法院審議中央政府總預算案附屬單位預算**  
**所提決議及附帶決議辦理情形報告表**  
 中華民國 110 年度

決 議 及 附 帶 決 議				辦 理 情 形																				
項 次	內 容																							
管 三、積欠 工資 墊償 基金	<p>元，為完善政府保障勞工經濟生活之美意，爰要求勞動部勞工保險局就提高催收成效、督促雇主於期限內償還墊償款，提出具體有效方案，並向立法院社會福利及衛生環境委員會提出書面報告。</p> <p>2.積欠工資墊償基金於「勞動基準法」第 28 條及其施行細則第 50 條之 4 修正後，實際墊償支出逐年增加，雖每年度催收獲致 8,685 萬元至 1 億 4,279 萬 6 千元等獲償金額，惟占當年度墊償金額或累計墊償金額比率均不高，自 106 年起至 109 年 7 月止當年度獲償占累計未償金額比率分別為 2.25%、1.34%、2.68%、0.92%，致使未償金額不斷攀升，造成基金之財務負擔，請勞動部勞工保險局加強催收、提升催收成效，以維持基金之財務健全。</p> <p>積欠工資墊償基金累計未償及各年度催收獲償金額概況表</p> <p style="text-align: right;">單位：新臺幣千元</p> <table><tr><th>年度</th><th>累計未償金額</th><th>獲償金額</th><th>占比</th></tr><tr><td>106</td><td>3,864,301</td><td>86,850</td><td>2.25%</td></tr><tr><td>107</td><td>4,234,843</td><td>56,885</td><td>1.34%</td></tr><tr><td>108</td><td>5,334,101</td><td>142,796</td><td>2.68%</td></tr><tr><td>109</td><td>5,552,358</td><td>50,860</td><td>0.92%</td></tr></table> <p>附註：109 年統計至 7 月止。</p> <p>3. 110 年度積欠工資墊償基金「服務費用」，預算合計 1,009 萬 2 千元，查積欠工資墊償制度自 75 年 11 月開辦至 109 年 7 月底止累積追回 9 億 5,101 萬餘元，近年（106 年至 109 年 7 月底止）追回之金額達 3 億 3,739 萬餘元，佔累積追回金額之 35%。查「勞動基準法」第 28 條第 5 項規定，雇主積欠之工資、退休金及資遣費，經勞工請求未獲清償者，由積欠工資墊償基金依第二項規定墊償之；雇主應於規定期限內，將墊款償還積欠工資墊償基金。惟多數積欠工資、退休金或資遣費之雇主已歇業、清算或宣告破產，公司或工廠等多已</p>	年度	累計未償金額	獲償金額	占比	106	3,864,301	86,850	2.25%	107	4,234,843	56,885	1.34%	108	5,334,101	142,796	2.68%	109	5,552,358	50,860	0.92%	<p>本項業於 111 年 4 月 8 日以 勞 局 普 字 第 11101800100 號函送書面報告資料予立法院社會福利及衛生環境委員會暨各委員在案。</p> <p>本項業於 111 年 4 月 8 日以 勞 局 普 字 第 11101800100 號函送書面報告資料予立法院社會福利及衛生環境委員會暨各委員在案。</p>		
年度	累計未償金額	獲償金額	占比																					
106	3,864,301	86,850	2.25%																					
107	4,234,843	56,885	1.34%																					
108	5,334,101	142,796	2.68%																					
109	5,552,358	50,860	0.92%																					

**積欠工資墊償基金**  
**立法院審議中央政府總預算案附屬單位預算**  
**所提決議及附帶決議辦理情形報告表**  
 中華民國 110 年度

決 議 項 次	及 附 帶 決 議 內 容	辦 理 情 形
	<p>不存在，渠等可供求償之剩餘財產極為有限，致累積未償金額龐大，催收成效仍待提昇，爰此，勞動部應針對提升催收成效之改善措施，向立法院社會福利及衛生環境委員會提出書面報告。</p> <p>4. 有鑑於近 3 年爆發多起公司倒閉事件，陸續送件申請積欠工資墊償之重大案件金額大幅提高，其中代墊華映公司近 8 億元、遠東航空 2 億 9,000 萬元，各居積欠工資墊償基金自 1986 年開辦以來前二高之代墊金額，實有積極追償之必要。另截至 2020 年 9 月底止，基金墊付金額已達 66 億 5,000 萬元，然勞動部追回代墊款項之追償比率仍不足五分之一。為維護基金財務運作穩健，保障勞工權益與生活，爰要求勞動部應於 6 個月內就追償華映公司與遠東航空代墊款項之進度，以及基金整體最新之墊付金額、追償金額和比率，向立法院社會福利及衛生環境委員會提出書面報告。</p> <p>5. 110 年度積欠工資墊償基金編列墊償工資、退休金及資遣費各 2 億 4,039 萬 7 千元、635 萬 7 千元及 3 億 0,613 萬 8 千元，合計 5 億 5,289 萬 2 千元。110 年度積欠工資墊償基金編列墊償工資、退休金及資遣費合計 5 億 5,289 萬 2 千元，近年來因「勞動基準法」擴大墊償範圍及適用期間，導致墊償金額逐年提高，且累積未償金額龐鉅，為因應該基金日後之財務負擔，建請應強化催收成效，以維該基金之財務健全。</p>	<p>本項業於 111 年 6 月 1 日以勞局普字第 11101800110 號函送書面報告資料予立法院社會福利及衛生環境委員會暨各委員在案。</p> <p>本項業於 111 年 4 月 8 日以勞局普字第 11101800100 號函送書面報告資料予立法院社會福利及衛生環境委員會暨各委員在案。</p>

主辦會計人員：臧艷華



基金主持人：陳 琄

