

中 華 民 國 1 1 1 年 度

(111 年 1 月 1 日 至 111 年 12 月 31 日)

勞 動 部 主 管  
積 欠 工 資 墊 償 基 金 決 算

( 整 編 本 )

勞 動 部 勞 工 保 險 局 編

# 積欠工資墊償基金 111 年度決算 目次

## 一、總說明

(一) 基金概況	01
(二) 業務計畫之執行成果	02
(三) 決算概要	04

## 二、主要表

(一) 收支餘絀表	07
(二) 餘絀撥補表	08
(三) 現金流量表	09
(四) 平衡表	10

## 三、明細表

(一) 投資業務收入明細表	13
(二) 存款利息收入明細表	14
(三) 提繳費收入明細表	15
(四) 雜項業務收入明細表	16
(五) 收回呆帳明細表	17
(六) 雜項收入明細表	18
(七) 支出明細表	19
(八) 固定資產建設改良擴充明細表	20
(九) 資產折舊明細表	21
(十) 資產報廢明細表	22
(十一) 無形資產明細表	23

## 四、參考表

(一) 員工人數彙計表	25
(二) 用人費用彙計表	26
(三) 媒體政策及業務宣導費彙計表	27
(四) 投資業務成本分析表	28
(五) 呆帳分析表	29
(六) 業務費用分析表	30
(七) 代墊工資分析表	33
(八) 代墊退休金分析表	39
(九) 代墊資遣費分析表	40
(十) 管制性項目及統計所需項目比較表	48

## 五、附錄

立法院審議中央政府總預算案附屬單位預算所提決議及附帶決議辦理情形 報告表	49
---	----



# 總 說 明



# 積欠工資墊償基金

## 總 說 明

中華民國 111 年度

### 壹、基金概況

- 一、設立依據：依據 73 年 7 月 30 日公布之勞動基準法第 28 條及行政院 75 年 2 月 7 日臺 75 內字第 2787 號核定函設立。
- 二、設立目的：政府為使勞工能在雇主歇業、清算或宣告破產而積欠工資、退休金或資遣費時得以受到即時保障，免於驟失生活依存，於勞動基準法第 28 條訂定由雇主於平時繳納一定數額之積欠工資墊償基金，當雇主歇業、清算或宣告破產而積欠勞工工資、退休金或資遣費時，得由本基金先行墊償，以加強勞工經濟生活之保障。本基金係於 75 年 11 月 1 日開始提繳，76 年 2 月 1 日開始墊償，墊償範圍限於雇主因歇業、清算或宣告破產，本於勞動契約所積欠之工資未滿 6 個月部分。至 104 年 2 月 4 日總統公布勞動基準法第 28 條修正條文，將本基金墊償範圍由原有之工資項目，擴及雇主未依勞動基準法給付之退休金、資遣費及未依勞工退休金條例給付之資遣費，進而使積欠工資墊償基金對於勞工權益之保障更為周全。

### 三、組織概況：

- (一) 本基金之主管機關為勞動部。
- (二) 本基金應設積欠工資墊償基金管理委員會（以下簡稱管理委員會），置委員 13 人至 15 人，任期 2 年；其中 1 人為主任委員，由勞動部政務次長 1 人兼任之；其餘由勞動部就有關機關代表、勞方代表、資方代表、專家學者派（聘）兼之。
- (三) 管理委員會置執行秘書 1 人，由勞動部勞動條件及就業平等司司長兼任，置辦事人員若干人，由勞動部派兼之，統籌辦理行政管理事項。
- (四) 基金收繳及墊償業務委任勞動部勞工保險局辦理。
- (五) 基金運用業務由勞動部勞動基金運用局辦理。基金運用之監理，由勞動部勞動基金監理會行之。

(六) 組織系統圖：

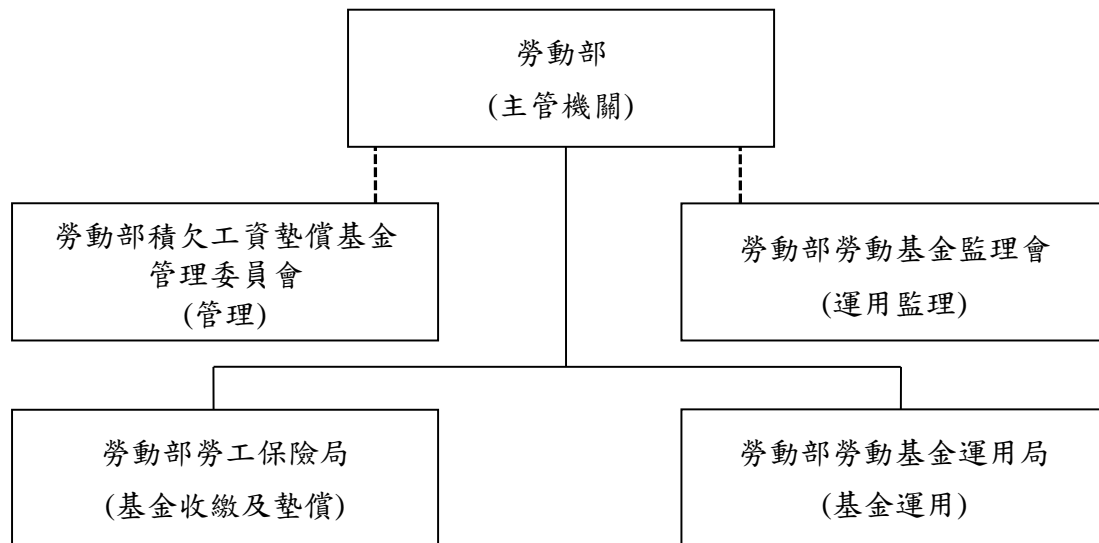

貳、業務計畫之執行成果

一、貫徹執行積欠工資墊償基金提繳，以確保勞工權益。

本局自 75 年 11 月起接受委任開始辦理積欠工資墊償基金業務，截至 111 年 12 月底止，積欠工資墊償基金提繳單位數為 57 萬 327 個，較 110 年 12 月底 55 萬 4,883 個，增加 1 萬 5,444 個提繳單位，增加率為 2.78%。提繳人數為 796 萬 4,800 人，較 110 年 12 月底 775 萬 6,669 人，增加 20 萬 8,131 人，增加率 2.68%。

二、積極辦理積欠工資墊償基金欠費催收作業，除併同勞(就)保欠費移送行政執行，並持續與地方勞政機關加強合作辦理催繳，共同維護勞工權益。

墊償提繳費欠費每月隨同勞（就）保欠費一併催繳、限繳及移送行政執行，另按月將欠繳提繳費單位資料轉送勞動部，提供各縣市政府查處；此外，並針對欠費金額達 1,500 元之單位，持續與地方勞政機關加強合作辦理催繳。自 75 年 11 月開辦至 111 年 12 月底止，提繳率高達 99.74%。

三、確實審查辦理積欠工資墊償基金墊償業務，以保障勞工的生活，並杜絕流弊，以維護基金之健全。

受理案件均就申請墊償所需檢附之相關書表文件詳實檢核無誤，符合勞動基準法第 28 條規定者，始得墊償。111 年度積欠工資墊償基金墊

償單位計有 243 家，墊付人數 1,986 人，金額 2 億 6,942 萬 6,579 元。

#### **四、利用媒體轉帳方式發放墊款，以利勞工安全、迅速領取。**

核定墊償之墊款，自 86 年 8 月 15 日起即委託金融機構轉帳至勞工指定之本人帳戶。

#### **五、主動關注重大關廠歇業事件勞工，積極協助勞工申請積欠工資墊償基金墊償事宜，以期勞工免於驟失生活依存。**

遇有重大關廠歇業事件勞工，皆主動關注雇主積欠勞工勞動債權情形，即時協助勞工申請墊償事宜。111 年度協助申請墊付逾百人以上之重大關廠歇業案計 1 家，墊付人數計 146 人，金額計 3,403 萬 9,847 元。

#### **六、積極辦理積欠工資墊償基金墊款追償業務，研議改進追償措施，期能有效提高墊款追償比率。**

本局代墊之墊款取得優先受清償權，有訴追實益者依法求償，自開辦至 111 年 12 月底止，已償還代墊款金額 14 億 3,845 萬 8,775 元，償還率為 18.98%，其中 111 年償還金額為 3 億 5,776 萬 6,094 元。

#### **七、推展業務資訊化，以加強業務管理，提高工作效率。**

本局電腦主機系統提昇案中，積欠工資墊償系統自 99 年 5 月 3 日起正式上線，申請案件自受理、審核至核定轉帳代墊工資作業，均於系統建檔，以維護資料管理安全性及後續各項資料統計。

#### **八、多方宣導積欠工資墊償基金墊償業務，期使勞工確實明瞭自身權益。**

為讓勞工充分瞭解積欠工資墊償基金制度，111 年度分別於警察廣播電台及中廣等各地廣播電台製播 60 秒廣告共 3,706 檔。另於本局官網放置一次看懂如何申請墊償懶人包供民眾瀏覽參閱。

#### **九、靈活運用基金，以增加收益。**

為獲取較佳之存款收益，積極向銀行爭取較優惠之存款條件；並持續關注總體經濟概況、債券發行條件及利率市場走勢，評估相關風險後之合理收益率，審慎選擇債信良好、殖利率相對較佳之投資標的，考量基金之現金流量及整體投資部位之利率波動風險，以分散投資時點之操作方式，獲取中、長期穩定收益。



111 年積欠工資墊償基金實際運用與運用計畫比較表

單位：元

投資項目	年底合計	%	年度計畫變動區間	說明
一、銀行存款	5,344,074,698	34.58	20%~55%	符合
二、國內債務證券	7,232,934,529	46.81	15%~55%	符合
三、國內權益證券	2,876,557,926	18.61	5%~30%	符合
合計	15,453,567,153	100		

111 年積欠工資墊償基金實際收益率與預定收益率比較表

投資項目	111 年收益率(%)	運用計畫預定收益率(%)	說明
一、銀行存款	1.01	0.56	達成。
二、國內債務證券	1.58	1.69	受央行多次升息以對抗通膨壓力，帶動債券殖利率持續上升，部分需評價債券因價格下跌產生評價損失，致實際收益率低於預期收益率。
三、國內權益證券	-24.08	5.85	受全球通膨升溫，美國聯準會加速升息，各國央行執行緊縮政策，引發市場對於經濟衰退之憂慮，台股震盪加劇，致未達本年度預期收益率。
合計	-2.27	2.02	

### 參、決算概要

#### 一、收支餘絀實況：

(一) 本年度總收入決算數 1,325,751,253 元，包括投資業務收入、存款利息收入、提繳費收入、雜項業務收入、收回呆帳及雜項收入，較預算數 1,114,133,000 元，計增加 211,618,253 元，增加 18.99%，主要係墊償工資、資遣費等債權收回情形良好，爰將以前年度多提列之備抵呆帳轉列雜項收入，致雜項收入較預算數為多。

(二) 本年度總支出決算數 640,666,105 元，包括投資業務成本、呆帳、業

務費用及雜項費用，較預算數 679,099,000 元，計減少 38,432,895 元，減少 5.66%，主要係申請墊償工資、資遣費及退休金之件數、人數及金額較預期減少以及催收墊償工資、資遣費等債權收回情形良好，致呆帳應提列數較預計為少。

(三) 本年度收支相抵後，本期賸餘決算數 685,085,148 元，較預算數 435,034,000 元，計增加 250,051,148 元，增加 57.48%，主要係雜項收入較預算數增加 234,786,310 元及呆帳較預算數減少 636,209,722 元，惟基金投資運用產生虧損，較預算數減少 616,762,204 元所致。

## 二、餘絀撥補實況：

本年度賸餘決算數 685,085,148 元，加計前期未分配賸餘 15,360,135,523 元，共計 16,045,220,671 元，悉數列入未分配賸餘。

## 三、現金流量實況：

- (一) 業務活動之淨現金流入 196,684,412 元；係本期賸餘 685,085,148 元，利息股利之調整-269,894,743 元，調整非現金項目-218,505,993 元。
- (二) 投資活動之淨現金流出 144,255,311 元，係減少流動金融資產及短期貸墊款 1,960,560,000 元，收取利息 160,914,046 元、收取股利 97,595,610 元、增加投資 2,362,970,000 元、增加不動產、廠房及設備 131,750 元、增加無形資產及其他資產 223,217 元。
- (三) 現金及約當現金之淨增 52,429,101 元，係期末現金 824,970,573 元較期初現金 772,541,472 元增加之數。

## 四、資產負債實況：

- (一) 資產總額 16,049,575,749 元，包括流動資產 6,449,643,921 元，投資 9,338,314,529 元，不動產、廠房及設備 380,638 元，無形資產 1,548,266 元，其他資產 259,688,395 元。
- (二) 負債、淨值總額 16,049,575,749 元，包括流動負債 4,354,078 元，其他負債 1,000 元，累積餘絀 16,045,220,671 元。

本 頁 空 白

# 主 要 表



# 積欠工資墊償基金 收支餘絀表

中華民國111年度

單位：新臺幣元

科 目	本 年 度 預 算 數		本 年 度 決 算 數		比 較 增 減 (-)		上 年 度 決 算 數	
	金 額 (1)	%	金 額 (2)	%	金 額 (3) = (2) - (1)	% (4)=(3)/(1)*100	金 額	%
總收入	1,114,133,000	100.00	1,325,751,253	100.00	211,618,253	18.99	1,488,995,110	100.00
投資業務收入	261,554,000	23.48	210,262,470	15.86	-51,291,530	-19.61	651,652,859	43.76
存款利息收入	26,281,000	2.36	59,632,273	4.50	33,351,273	126.90	44,465,029	2.99
提繳費收入	821,340,000	73.72	820,278,285	61.87	-1,061,715	-0.13	787,316,058	52.88
雜項業務收入	200,000	0.02	38,061	-	-161,939	-80.97	481,252	0.03
收回呆帳	4,500,000	0.40	495,854	0.04	-4,004,146	-88.98	4,620,581	0.31
雜項收入	258,000	0.02	235,044,310	17.73	234,786,310	91,002.45	459,331	0.03
總支出	679,099,000	60.95	640,666,105	48.32	-38,432,895	-5.66	221,105,892	14.85
投資業務成本	7,000	-	598,828,947	45.17	598,821,947	8,554,599.24	14,040	-
呆帳	636,967,000	57.17	757,278	0.06	-636,209,722	-99.88	180,914,449	12.15
催收提繳費	1,054,000	0.09	757,278	0.06	-296,722	-28.15	645,033	0.04
催收墊償工資	282,778,000	25.38			-282,778,000	-100.00	79,376,389	5.33
催收墊償退休金	7,042,000	0.63			-7,042,000	-100.00		
催收墊償資遣費	346,093,000	31.06			-346,093,000	-100.00	100,893,027	6.78
業務費用	42,125,000	3.78	41,079,245	3.10	-1,045,755	-2.48	40,176,405	2.70
雜項費用			635	-	635	--	998	-
本期賸餘(短絀)	435,034,000	39.05	685,085,148	51.68	250,051,148	57.48	1,267,889,218	85.15

備註：

1. 本表所列投資業務收入(含投資利益、未實現評價收入)、投資業務成本(含投資損失、未實現評價損失)等相對科目，平時採總額入帳，年終則採淨額列示，詳第13頁及第28頁。
2. 數值為零者，以空白表示；百分比小於0.01%者，「-」表示；百分比無意義者，以「--」表示。

積欠工資墊償基金  
餘絀撥補表  
中華民國111年度

單位：新臺幣元

項 目	本 年 度 預 算 數		本 年 度 決 算 數		比 較 增 減 (-)		上 年 度 決 算 數	
	金 額 (1)	%	金 額 (2)	%	金 額 (3) = (2) - (1)	%	金 額	%
賸餘之部	15,159,915,000	100.00	16,045,220,671	100.00	885,305,671	5.84	15,360,135,523	100.00
本期賸餘	435,034,000	2.87	685,085,148	4.27	250,051,148	57.48	1,267,889,218	8.25
前期未分配賸餘	14,724,881,000	97.13	15,360,135,523	95.73	635,254,523	4.31	14,092,246,305	91.75
分配之部								
未分配賸餘	15,159,915,000	100.00	16,045,220,671	100.00	885,305,671	5.84	15,360,135,523	100.00

# 積欠工資墊償基金 現金流量表

中華民國111年度

單位：新臺幣元

項 目	本 年 度 預 算 數 (1)	本 年 度 決 算 數 (2)	比較增減(-)	
			金額 (3)=(2)-(1)	% (4)=(3)/(1)*100
<b>業務活動之現金流量</b>				
本期賸餘(短絀)	435,034,000	685,085,148	250,051,148	57.48
利息股利之調整	-146,440,000	-269,894,743	-123,454,743	84.30
未計利息股利之本期賸餘(短絀)	288,594,000	415,190,405	126,596,405	43.87
調整非現金項目	-232,104,000	-218,505,993	13,598,007	-5.86
提存呆帳及評價短絀	636,967,000	364,850,562	-272,116,438	-42.72
折舊	92,000	84,324	-7,676	-8.34
攤銷	979,000	975,890	-3,110	-0.32
其他淨減(淨增)	-710,059,000	88,269,950	798,328,950	--
流動資產淨減(淨增)	-160,101,000	-672,550,645	-512,449,645	320.08
流動負債淨增(淨減)	18,000	-136,074	-154,074	--
未計利息股利之現金流入(流出)	56,490,000	196,684,412	140,194,412	248.18
<b>業務活動之淨現金流入(流出)</b>	<b>56,490,000</b>	<b>196,684,412</b>	<b>140,194,412</b>	<b>248.18</b>
<b>投資活動之現金流量</b>				
減少流動金融資產及短期貸墊款		1,960,560,000	1,960,560,000	--
收取利息	149,531,000	160,914,046	11,383,046	7.61
收取股利		97,595,610	97,595,610	--
增加流動金融資產及短期貸墊款	-6,310,000		6,310,000	-100.00
增加投資	-200,894,000	-2,362,970,000	-2,162,076,000	1,076.23
增加不動產、廠房及設備	-145,000	-131,750	13,250	-9.14
增加無形資產及其他資產	-184,000	-223,217	-39,217	21.31
<b>投資活動之淨現金流入(流出)</b>	<b>-58,002,000</b>	<b>-144,255,311</b>	<b>-86,253,311</b>	<b>148.71</b>
<b>現金及約當現金之淨增(淨減)</b>	<b>-1,512,000</b>	<b>52,429,101</b>	<b>53,941,101</b>	<b>--</b>
<b>期初現金及約當現金</b>	<b>379,728,000</b>	<b>772,541,472</b>	<b>392,813,472</b>	<b>103.45</b>
<b>期末現金及約當現金</b>	<b>378,216,000</b>	<b>824,970,573</b>	<b>446,754,573</b>	<b>118.12</b>

註：呆帳提存及轉銷（催收提繳費、催收墊償工資、催收墊償退休金及催收墊償資遣費），請詳第29頁呆帳分析表。



# 積欠工資墊償基金 平衡表

中華民國111年12月31日

單位：新臺幣元

科 目	本 年 度 決 算 數 (1)	上 年 度 決 算 數 (2)	比 較 增 減 (-)	
			金 額 (3)=(1)-(2)	% (4)=(3)/(2)*100
<b>資 產</b>	<b>16,049,575,749</b>	<b>15,364,626,675</b>	<b>684,949,074</b>	<b>4.46</b>
<b>流動資產</b>	<b>6,449,643,921</b>	<b>5,808,279,704</b>	<b>641,364,217</b>	<b>11.04</b>
現金	824,970,573	772,541,472	52,429,101	6.79
銀行存款	824,970,573	772,541,472	52,429,101	6.79
流動金融資產	5,332,537,926	4,756,098,547	576,439,379	12.12
透過餘絀按公允價值衡量之金融資產－流動	2,415,081,919	1,744,233,535	670,848,384	38.46
透過餘絀按公允價值衡量之金融資產評價調整－流動	461,476,007	1,051,305,012	-589,829,005	-56.10
無活絡市場之債務工具投資－流動	200,000,000	200,000,000		
其他金融資產－流動	2,255,980,000	1,760,560,000	495,420,000	28.14
應收款項	292,135,422	279,639,685	12,495,737	4.47
應收收益	5,706,250	5,472,500	233,750	4.27
應收利息	143,034,939	131,883,602	11,151,337	8.46
應收提繳費	140,102,221	138,508,121	1,594,100	1.15
其他應收款	3,292,012	3,775,462	-483,450	-12.81
<b>投資</b>	<b>9,338,314,529</b>	<b>9,440,311,376</b>	<b>-101,996,847</b>	<b>-1.08</b>
非流動金融資產	9,338,314,529	9,440,311,376	-101,996,847	-1.08
透過餘絀按公允價值衡量之金融資產－非流動	900,000,000	900,000,000		
透過餘絀按公允價值衡量之金融資產評價調整－非流動	32,934,529	41,921,376	-8,986,847	-21.44
無活絡市場之債務工具投資－非流動	6,100,000,000	5,200,000,000	900,000,000	17.31
其他金融資產－非流動	2,305,380,000	3,298,390,000	-993,010,000	-30.11
<b>不動產、廠房及設備</b>	<b>380,638</b>	<b>333,212</b>	<b>47,426</b>	<b>14.23</b>
機械及設備	224,867	267,833	-42,966	-16.04
機械及設備	438,922	485,136	-46,214	-9.53
累計折舊－機械及設備(-)	214,055	217,303	-3,248	-1.49
交通及運輸設備				
交通及運輸設備	527,919	527,919		
累計折舊－交通及運輸設備(-)	527,919	527,919		
什項設備	155,771	65,379	90,392	138.26
什項設備	205,333	106,133	99,200	93.47
累計折舊－什項設備(-)	49,562	40,754	8,808	21.61
<b>無形資產</b>	<b>1,548,266</b>	<b>2,364,189</b>	<b>-815,923</b>	<b>-34.51</b>
無形資產	1,548,266	2,364,189	-815,923	-34.51
電腦軟體	1,547,174	2,364,189	-817,015	-34.56
發展中之無形資產	1,092		1,092	--
<b>其他資產</b>	<b>259,688,395</b>	<b>113,338,194</b>	<b>146,350,201</b>	<b>129.13</b>
催收款項	259,625,145	113,338,194	146,286,951	129.07
催收提繳費	6,265,188	6,399,813	-134,625	-2.10
備抵呆帳－催收提繳費(-)	2,340,394	2,309,352	31,042	1.34
催收墊償工資	1,142,738,299	1,272,694,395	-129,956,096	-10.21
備抵呆帳－催收墊償工資(-)	1,028,464,469	1,221,786,619	-193,322,150	-15.82
催收墊償退休金	30,058,279	28,789,022	1,269,257	4.41
備抵呆帳－催收墊償退休金(-)	27,052,451	27,637,461	-585,010	-2.12
催收墊償資遣費	1,384,206,928	1,429,709,910	-45,502,982	-3.18
備抵呆帳－催收墊償資遣費(-)	1,245,786,235	1,372,521,514	-126,735,279	-9.23
什項資產	63,250		63,250	--
存出保證金	63,250		63,250	--
<b>資 產 合 計</b>	<b>16,049,575,749</b>	<b>15,364,626,675</b>	<b>684,949,074</b>	<b>4.46</b>

# 積欠工資墊償基金 平衡表

中華民國111年12月31日

單位：新臺幣元

科 目	本 年 度 決 算 數 (1)	上 年 度 決 算 數 (2)	比 較 增 減 (-)	
			金 額 (3)=(1)-(2)	% (4)=(3)/(2)*100
<b>負 債</b>	<b>4,355,078</b>	<b>4,491,152</b>	<b>-136,074</b>	<b>-3.03</b>
<b>流動負債</b>	<b>4,354,078</b>	<b>4,491,152</b>	<b>-137,074</b>	<b>-3.05</b>
應付款項	4,271,268	4,408,905	-137,637	-3.12
其他應付款	4,271,268	4,408,905	-137,637	-3.12
預收款項	82,810	82,247	563	0.68
預收提繳費	82,810	82,247	563	0.68
<b>其他負債</b>	<b>1,000</b>		<b>1,000</b>	<b>--</b>
什項負債	1,000		1,000	--
應付保管款	1,000		1,000	--
<b>淨 值</b>	<b>16,045,220,671</b>	<b>15,360,135,523</b>	<b>685,085,148</b>	<b>4.46</b>
<b>累積餘絀</b>	<b>16,045,220,671</b>	<b>15,360,135,523</b>	<b>685,085,148</b>	<b>4.46</b>
累積賸餘(短絀)	16,045,220,671	15,360,135,523	685,085,148	4.46
累積賸餘(短絀)	16,045,220,671	15,360,135,523	685,085,148	4.46
<b>負 債 及 淨 值 合 計</b>	<b>16,049,575,749</b>	<b>15,364,626,675</b>	<b>684,949,074</b>	<b>4.46</b>

本 頁 空 白

# 明 細 表



**積 欠 工 資 墊 償 基 金**  
**投資業務收入明細表**  
中華民國111年度

單位：新臺幣元

科 目	本年度預算數 (1)	本年度決算數 (2)	比 較 增 減 (-)		說 明
			金 額 (3)=(2)-(1)	% (4)=(3)/(1)*100	
投資業務收入	261,554,000	710,089,049	448,535,049	171.49	本科目全數由勞動部基金運用局辦理。  1. 本表採總額列示，減除投資業務收入-未實現評價收入499,826,579元後為淨投資業務收入210,262,470元，主要係基金部分持股股價下跌，致投資國內權益證券之收入較預算數減少。  2. 本年度投資業務收入-投資利益與投資業務成本-投資損失決算數均為0。  3. 本表所列投資業務收入-未實現評價收入499,826,579元，與投資業務成本-未實現評價損失1,098,642,431元相抵後，為淨投資業務成本-未實現評價損失598,815,852元。
現金股利		75,766,217			
現金股利-股票-國內		75,766,217			
配息		22,063,143			
配息-受益憑證-國內		22,063,143			
利息收入		112,433,110			
利息收入-債券息-國內		112,433,110			
未實現評價收入		499,826,579			
未實現評價收入-受益憑證-國內		147,096,179			
未實現評價收入-股票-國內		352,730,400			
合 計	261,554,000	710,089,049	448,535,049	171.49	

備註：本表所列投資業務收入之投資利益、未實現評價收入與其相對科目，採總額列示。

**積欠工資墊償基金**  
**存款利息收入明細表**  
中華民國111年度

單位：新臺幣元

科 目	本 年 度 預 算 數 (1)	本 年 度 決 算 數 (2)	比 較 增 減 (-)		說 明
			金 額 (3)=(2)-(1)	% (4)=(3)/(1)*100	
存款利息收入	26,281,000	59,632,273	33,351,273	126.90	本科目全數由勞動部基金運用局辦理。  主要係在央行升息循環及調升存款準備率等影響下，積極與往來金融機構議價，並部分搭配以小額拆單方式承作，提升本基金之收益。
活期儲蓄存款息-國內		3,093,525			
各行庫局定存息-國內		56,538,748			
合 計	26,281,000	59,632,273	33,351,273	126.90	

積欠工資墊償基金  
提繳費收入明細表  
中華民國111年度

單位：新臺幣元

科 目	本 年 度 預 算 數 (1)	本 年 度 決 算 數 (2)	比 較 增 減 (-)		說 明
			金 額 (3)=(2)-(1)	% (4)=(3)/(1)*100	
提 繳 費 收 入	821,340,000	820,278,285	-1,061,715	-0.13	主要係墊償提繳工資較預計為少，而計收之提繳費隨之減少。
合 計	821,340,000	820,278,285	-1,061,715	-0.13	



積 欠 工 資 墊 償 基 金  
雜項業務收入明細表  
中華民國111年度

單位：新臺幣元

科 目	本 年 度 預 算 數 (1)	本 年 度 決 算 數 (2)	比 較 增 減 (-)		說 明
			金 額 (3)=(2)-(1)	% (4)=(3)/(1)*100	
雜 項 業 務 收 入	200,000	38,061	-161,939	-80.97	主要係收回代墊款逾期償還息較預計減少。
合 計	200,000	38,061	-161,939	-80.97	

積欠工資墊償基金  
收回呆帳明細表  
中華民國111年度

單位：新臺幣元

科 目	本 年 度 預 算 數 (1)	本 年 度 決 算 數 (2)	比 較 增 減 (-)		說 明
			金 額 (3)=(2)-(1)	% (4)=(3)/(1)*100	
收 回 呆 帳	4,500,000	495,854	-4,004,146	-88.98	主要係收回以前年度墊償案件轉銷呆帳之款項較預計減少。
合 計	4,500,000	495,854	-4,004,146	-88.98	

積 欠 工 資 墊 償 基 金  
雜 項 收 入 明 細 表  
中 華 民 國 111 年 度

單位：新臺幣元

科 目	本 年 度 預 算 數 (1)	本 年 度 決 算 數 (2)	比 較 增 減 (-)		說 明
			金 額 (3)=(2)-(1)	% (4)=(3)/(1)*100	
雜 項 收 入	258,000	235,044,310	234,786,310	91,002.45	主要係墊償工資、資遣費等債權收回情形良好，爰將以前年度多提列之備抵呆帳轉列雜項收入。
合 計	258,000	235,044,310	234,786,310	91,002.45	

積欠工資墊償基金  
支出明細表  
中華民國111年度

單位：新臺幣元

科目	本年度預算數 (1)	本年度決算數 (2)	比較增減(-)		說明
			金額 (3)=(2)-(1)	% (4)=(3)/(1)*100	
投資業務成本	7,000	598,828,947	598,821,947	8,554,599.24	詳第28頁投資業務成本分析表。
呆帳	636,967,000	757,278	-636,209,722	-99.88	詳第29頁呆帳分析表。
催收提繳費	1,054,000	757,278	-296,722	-28.15	
催收墊償工資	282,778,000		-282,778,000	-100.00	
催收墊償退休金	7,042,000		-7,042,000	-100.00	
催收墊償資遣費	346,093,000		-346,093,000	-100.00	
業務費用	42,125,000	41,079,245	-1,045,755	-2.48	詳第30頁業務費用分析表。
雜項費用		635	635	--	
合    計	679,099,000	640,666,105	-38,432,895	-5.66	

**積欠工資墊償基金**  
**固定資產建設改良擴充明細表**  
中華民國111年度

單位：新臺幣元

科 目	可 用 預 算 數					決 算 數	比較增 減 數	本年度 保留數
	以前年度 保 留 數	本 年 度 預 算 數	本 年 度 奉 准 行 理	調 整 數	合 計			
一般建築及設備計畫		145,000			145,000	131,750	-13,250	
機械及設備		145,000			145,000	32,550	-112,450	
什項設備						99,200	99,200	
合 計		145,000			145,000	131,750	-13,250	

積欠工資墊償基金  
資產折舊明細表

中華民國111年度

單位：新臺幣元

[illegible]

積欠工資墊償基金  
資產報廢明細表  
中華民國111年度

單位：新臺幣元

科 目	決 算 數					報 廢 損 失 算 預 數	比 較 增 減	
	帳 面 價 值			殘 餘 價 值 (4)	未實現重 估增值減 少數(5)	報廢短絀 (6)=(3)- (4)-(5)	金 額	%
	成本或重 估 價 值 (1)	已 提 折 舊 額(2)	淨額 (3)=(1)- (2)					
不動產、廠房及設備	78,764	78,764						
機械及設備	78,764	78,764						
合 計	78,764	78,764						

# 積欠工資墊償基金

## 無形資產明細表

中華民國111年度

單位：新臺幣元

科 目	本 年 度 預 算 數 (1)	本 年 度 決 算 數 (2)	比 較 增 減 (-)		說 明
			金 額 (3)=(2)-(1)	% (4)=(3)/(1)*100	
電腦軟體	184,000	159,967	-24,033	-13.06	主要係「出納管理及薪資整合系統」增修案實際執行數較預計減少。
委外開發設計應用軟體	84,000	59,955	-24,045	-28.63	
購置電腦軟體費	100,000	100,012	12	0.01	
發展中之無形資產		1,092	1,092	--	主要係分攤「勞動部財產管理系統維護暨功能擴充案」尚未履約完成。
委外開發設計應用軟體		1,092	1,092	--	
合 計	184,000	161,059	-22,941	-12.47	



本 頁 空 白

# 参 考 表



積 欠 工 資 墊 償 基 金  
員 工 人 數 彙 計 表  
中 華 民 國 111 年 度

單位：人

職 類 ( 稱 )	本 年 度 預 算 數 (1)	本 年 度 決 算 數 (2)	比 較 增 減 (-) (3)=(2)-(1)	說 明
正式職員	20	20		
聘用(僱)職員	1	1		
正式工員	1	1		
合 計	22	22		

# 積欠工資墊償基金 用人費用彙計表

中華民國111年度

單位：新臺幣元

科 目	本 年 度 預 算 數 (1)	本 年 度 決 算 數 (2)	比 較 增 減 (-) (3)=(2)-(1)	說 明
正式員額薪資	16,503,000	16,327,864	-175,136	
聘僱及兼職人員薪資	474,000	630,895	156,895	係因支出留職停薪之約僱職務代理人薪資較預計增加所致。
超時工作報酬	1,110,000	774,286	-335,714	
獎金	4,313,000	4,455,750	142,750	係因人員陞遷後考績獎金及年終獎金提撥費用較預計增加所致。
退休及卹償金	2,073,000	2,409,518	336,518	依勞基法第56條規定及因應退休潮提撥勞退金較預計增加所致。
福利費	2,357,000	2,188,591	-168,409	
提繳費	2,000	622	-1,378	
合 計	26,832,000	26,787,526	-44,474	

註：勞務承攬人力主要係辦理委託事務處理以及辦公場所清潔與保全等業務，預算9人，編列4,969,000元，決算9人，金額4,950,146元。

積 欠 工 資 墊 償 基 金  
媒體政策及業務宣導費彙計表  
中華民國111年度

科 目	本 年 度 預 算 數 (1)	本 年 度 決 算 數 (2)	比較增減(-) (3)=(2)-(1)	說 明
總支出部分	703,000	677,666	-25,334	「媒體政策及業務宣導費」較預算數減少2萬5,334元，主要係配合業務需要辦理相關媒體宣導製作及託播，依實際執行情形核實支付費用所致。
業務費用	703,000	677,666	-25,334	
合 計	703,000	677,666	-25,334	

# 積欠工資墊償基金 投資業務成本分析表

中華民國111年度

單位：新臺幣元

科 目	本 年 度 預 算 數 (1)	本 年 度 決 算 數 (2)	比 較 增 減 (-)		說 明
			金 額 (3)=(2)-(1)	(4)=(3)/(1)*100	
投資業務成本	7,000	1,098,655,526	1,098,648,526	15,694,978.94	本科目全數由勞動部基金運用局辦理。
未實現評價損失		1,098,642,431	1,098,642,431		1. 本表採總額列示，減除投資業務收入-未實現評價收入499,826,579元後為淨投資業務成本598,828,947元，主要係投資國內權益證券因價格波動，致部分個股產生評價損失所致。
未實現評價損失-受益憑證-國內		256,559,060	256,559,060		2. 本年度投資業務收入-投資利益與投資業務成本-投資損失決算數均為0。
未實現評價損失-股票-國內		833,096,524	833,096,524		
未實現評價損失-債券-國內		8,986,847	8,986,847		3. 本表所列投資業務收入-未實現評價收入499,826,579元，與投資業務成本-未實現評價損失1,098,642,431元相抵後，為淨投資業務成本-未實現評價損失598,815,852元。
什項支出		13,095	13,095		
什項支出-匯費及手續費-國內		13,095	13,095		
合 計	7,000	1,098,655,526	1,098,648,526	15,694,978.94	

備註：本表所列投資業務成本之投資損失、未實現評價損失與其相對科目，採總額列示。

# 積欠工資墊償基金

## 呆帳分析表

中華民國111年度

單位：新臺幣元

科 目	本 年 度 預 算 數 (1)	本 年 度 決 算 數 (2)	比 較 增 減 (-) (3)=(2)-(1)	說 明
呆帳	636,967,000	757,278	-636,209,722	一、本年度提列呆帳金額係按催收提繳費、催收墊償工資、催收墊償退休金、催收墊償資遣費期末餘額依回收情形估算。  二、本年度「呆帳-催收提繳費」決算數較預算數減少296,722元，係因本局積極辦理提繳費欠費催繳成效頗佳，爰呆帳金額較少。  三、本年度「呆帳-催收墊償工資」決算數較預算數減少282,778,000元，主要係因申請墊償工資之件數、人數及金額遠較預期減少、「催收墊償工資」債權當年度收回情形良好，以及經評估111年度應收帳款回收率為10%，較以往年度4%高，爰將110年度多提列之備抵呆帳144,919,157元轉列雜項收入。  四、1. 本年度「呆帳-催收墊償退休金」決算數較預算數減少7,042,000元，主要係因申請墊償退休金之件數、人數及金額遠較預期減少，以及經評估111年度應收帳款回收率為10%，較以往年度4%高所致。 2. 另本年度「呆帳-催收墊償退休金」應提列311,337元，惟「備抵呆帳-催收墊償資遣費」較上年度減少90,114,748元，為避免虛增收入與支出，調整同為呆帳費用項下催收墊償資遣費，經調整後「呆帳-催收墊償退休金」及「呆帳-催收墊償資遣費」提列數均為0元。  五、本年度「呆帳-催收墊償資遣費」決算數較預算數減少346,093,000元，主要係因申請墊償資遣費之件數、人數及金額遠較預期減少、「催收墊償資遣費」債權當年度收回情形良好，以及經評估111年度應收帳款回收率為10%，較以往年度4%高，爰將110年度多提列之備抵呆帳90,114,748元轉列雜項收入，惟為避免虛增收入與支出，調整同為呆帳費用項下催收墊償退休金311,337元，經相抵後轉列雜項收入淨額為89,803,411元。  六、本年度呆帳轉銷計86,646,107元，其中催收提繳費部分726,236元，催收墊償工資部分48,402,993元，催收墊償退休金部分896,347元，催收墊償資遣費部分36,620,531元。
催收提繳費	1,054,000	757,278	-296,722	
催收墊償工資	282,778,000		-282,778,000	
催收墊償退休金	7,042,000		-7,042,000	
催收墊償資遣費	346,093,000		-346,093,000	
合 計	636,967,000	757,278	-636,209,722	



**積欠工資墊償基金  
業務費用分析表**  
中華民國111年度

單位：新臺幣元

科 目	本 年 度 預 算 數 (1)	本 年 度 決 算 數 (2)	比 較 增 減 (-)	
			金 額 (3)=(2)-(1)	% (4)=(3)/(1)*100
<b>用人費用</b>	<b>26,832,000</b>	<b>26,787,526</b>	<b>-44,474</b>	<b>-0.17</b>
正式員額薪資	16,503,000	16,327,864	-175,136	-1.06
聘僱及兼職人員薪資	474,000	630,895	156,895	33.10
超時工作報酬	1,110,000	774,286	-335,714	-30.24
獎金	4,313,000	4,455,750	142,750	3.31
退休及卹償金	2,073,000	2,409,518	336,518	16.23
福利費	2,357,000	2,188,591	-168,409	-7.15
提繳費	2,000	622	-1,378	-68.90
<b>服務費用</b>	<b>10,121,000</b>	<b>9,461,509</b>	<b>-659,491</b>	<b>-6.52</b>
水電費	270,000	265,823	-4,177	-1.55
郵電費	1,292,000	1,258,234	-33,766	-2.61
旅運費	61,000	30,100	-30,900	-50.66
印刷裝訂及公告費	190,000	97,947	-92,053	-48.45
修理保養及保固費	143,000	76,424	-66,576	-46.56
保險費	4,000	2,927	-1,073	-26.83
一般服務費	5,247,000	5,208,483	-38,517	-0.73

積欠工資墊償基金  
業務費用分析表  
中華民國111年度

單位：新臺幣元

科 目	本 年 度 預 算 數 (1)	本 年 度 決 算 數 (2)	比 較 增 減 (-)	
			金 額 (3)=(2)-(1)	% (4)=(3)/(1)*100
專業服務費	2,191,000	1,823,943	-367,057	-16.75
公關慰勞費	20,000	19,962	-38	-0.19
媒體政策及業務宣導費	703,000	677,666	-25,334	-3.60
<b>材料及用品費</b>	<b>252,000</b>	<b>404,970</b>	<b>152,970</b>	<b>60.70</b>
使用材料費	32,000	24,264	-7,736	-24.18
用品消耗	220,000	380,706	160,706	73.05
<b>租金</b>	<b>3,059,000</b>	<b>2,981,170</b>	<b>-77,830</b>	<b>-2.54</b>
房租	2,349,000	2,393,657	44,657	1.90
機器租金	617,000	514,435	-102,565	-16.62
交通及運輸設備租金	45,000	27,994	-17,006	-37.79
什項設備租金	48,000	45,084	-2,916	-6.08
<b>折舊及攤銷</b>	<b>1,071,000</b>	<b>1,060,214</b>	<b>-10,786</b>	<b>-1.01</b>
不動產、廠房及設備折舊	92,000	84,324	-7,676	-8.34
攤銷	979,000	975,890	-3,110	-0.32
<b>稅捐與規費（強制費）</b>	<b>635,000</b>	<b>234,875</b>	<b>-400,125</b>	<b>-63.01</b>
消費與行為稅	12,000	11,230	-770	-6.42
規費	623,000	223,645	-399,355	-64.10

**積欠工資墊償基金  
業務費用分析表**  
中華民國111年度

單位：新臺幣元

科 目	本 年 度 預 算 數 (1)	本 年 度 決 算 數 (2)	比 較 增 減 (-)	
			金 額 (3)=(2)-(1)	% (4)=(3)/(1)*100
<b>會費、捐助與分攤</b>	<b>154,000</b>	<b>148,700</b>	<b>-5,300</b>	<b>-3.44</b>
捐助、補助與獎助	4,000		-4,000	-100.00
分擔	150,000	148,700	-1,300	-0.87
<b>其他</b>	<b>1,000</b>	<b>281</b>	<b>-719</b>	<b>-71.90</b>
其他費用	1,000	281	-719	-71.90
合 計	42,125,000	41,079,245	-1,045,755	-2.48

# 積欠工資墊償基金 代墊工資分析表

中華民國111年度

單位：新臺幣元

期初餘額：		1,272,694,395
加：本期增加		
一心飲食店	65,075	
十鼎股份有限公司	199,956	
三和傑興業股份有限公司	530,894	
上好小客車租賃有限公司	145,800	
大越國際股份有限公司	163,102	
大鼎農產食品股份有限公司	43,444	
小太陽商務中心有限公司	33,000	
小寶食品股份有限公司	558,559	
仁信健身事業有限公司	63,935	
元大資產管理股份有限公司	240,000	
升越科技有限公司	2,339,547	
心心沙龍有限公司	119,022	
心喜月子餐有限公司	36,900	
日訊企業股份有限公司	8,155	
日僑國際有限公司	793,495	
日網企業股份有限公司	23,600	
比時地國際企業有限公司	9,480	
水啟動國際實業股份有限公司	31,694	
王一智即同欣工程行	87,000	
王傳義即家坤企業社	22,300	
主廚先生國際有限公司	170,610	
(原名信石媒體顧問有限公司)		
仙宗興業股份有限公司	3,106,592	
台東初鹿乳品有限公司	484,555	
台原藥股份有限公司	30,480	
台灣本土法學雜誌有限公司	484,757	
台灣國際天屋有限公司	73,391	
台灣康保生物科研股份有限公司	242,227	
台灣莎蔓有限公司	94,108	
台灣綠建科技股份有限公司	2,290,133	
台灣優勢感測股份有限公司	252,850	
台灣羅日雅有限公司	136,073	
弘悅國際有限公司	93,204	
弘遠數位娛樂股份有限公司	605,028	
必旺國際有限公司	427,132	
玄連有限公司	312,000	
生邑實業股份有限公司	300,000	
禾研科技股份有限公司	917,042	
立銓有限公司	7,914	
伊凡達科技股份有限公司	3,378,318	
光比特有限公司	32,733	
全楸國際有限公司	80,883	
吃夠夠企業社	592,815	
合盟科技有限公司	299,400	
多柏思食品股份有限公司	46,441	
安登科技股份有限公司	383,871	
朱彥翰(即三重羅傑美車工藝社)	135,900	
結轉下頁	20,493,415	1,293,187,810

# 積欠工資墊償基金

## 代墊工資分析表

中華民國111度

單位：新臺幣元

承上頁		20,493,415	1,293,187,810
汎得科技紡織股份有限公司	283,530		
江揚育樂股份有限公司	637,533		
百歐強幹細胞生醫科技股份有限公司	144,500		
艾派斯科技有限公司	292,000		
何詠享即一錄通行動科技行	12,849		
利享紙業有限公司	2,216,594		
呂應必即金門時報社	119,226		
快易保有限公司	118,045		
李正豐即寶貝世界語文珠算電腦短期補習班	71,376		
育呈沙龍有限公司	133,629		
育康生技有限公司	173,505		
育鉷實業有限公司	371,372		
辰通科技股份有限公司	337,928		
邦弟有限公司	1,355,000		
亞東金光電股份有限公司	824,266		
亞思奇企業社即林麗娟	498,066		
亞富國際股份有限公司	365,276		
佳特國際開發股份有限公司	228,796		
依業達國際有限公司	35,423		
兩岸金廈貿易有限公司	435,252		
和宜紙業股份有限公司	488,709		
坤立企業有限公司	190,400		
奇全企業有限公司	169,608		
奈克曼斯人工智慧有限公司	41,034		
承業資產管理有限公司	15,966		
拓恩實業有限公司	94,895		
易購配物流有限公司	83,757		
東大新媒體股份有限公司	201,705		
林沄菲即忘了吧會館	12,600		
林明志即七賢企業社	30,300		
林彥希即凱碩設計工作室	249,238		
法孚國際股份有限公司	2,373,614		
近藤食品股份有限公司	214,038		
金城興企業有限公司	134,785		
金科電子股份有限公司	73,260		
金瑞治科技股份有限公司	51,499		
金澤潔淨有限公司	516,473		
信業國際有限公司	966,347		
冠利科技股份有限公司	97,009		
前進航空股份有限公司	5,658,746		
厚志企業有限公司	508,296		
品意團膳事業有限公司	101,000		
威翔公寓大廈管理維護有限公司	43,500		
威翔保全股份有限公司	62,500		
客誠科技有限公司	29,672		
帝一計程車客運服務股份有限公司	66,144		
怡鬍子實業有限公司	47,600		
建欣電科技股份有限公司	927,141		
建信資源科技股份有限公司	634,884		
結轉下頁		43,232,301	1,315,926,696

# 積欠工資墊償基金 代墊工資分析表

中華民國111年度

承上頁		43,232,301	1,315,926,696
恆富國際有限公司	40,979		
指玩數位科技有限公司	1,239,379		
星合科技有限公司	43,069		
昱昇藥業有限公司	46,839		
昱冠資訊股份有限公司	2,287,846		
柏品國際貿易有限公司	36,533		
柏登生醫股份有限公司	2,081,762		
胡智清即雅客清潔社	204,026		
苙鑫有限公司	129,697		
英屬維京群島商南山高進有限公司台灣分公司	1,578,168		
英屬維京群島商想走走股份有限公司台灣分公司	423,698		
香港商艾迪米斯鞋業有限公司台灣分公司	613,493		
香港商偉成亞太有限公司台灣分公司	25,651		
香蕉會兒設計有限公司	1,101,746		
捷諾科技有限公司	207,326		
凌暉科技股份有限公司	3,525,848		
展雲事業股份有限公司	14,755,857		
展碩物流有限公司	41,817		
庭市六九有限公司	2,664		
恩鵬有限公司	43,262		
泰魯山食品有限公司	188,862		
浩亞企業股份有限公司	1,565,155		
海神光能股份有限公司	1,202,352		
留乃堂食品有限公司	364,335		
能火國際有限公司	316,453		
高宇雷射有限公司	18,581		
高登意象創意整合行銷有限公司	2,021,329		
偉銓營造有限公司	2,409,534		
國富通運股份有限公司	92,442		
國揚通運股份有限公司	70,000		
康成智能科技有限公司	145,009		
張軒語即捷盟資訊科技	137,029		
探集數位科技股份有限公司	325,968		
盒食股份有限公司	51,683		
眾翔科技股份有限公司	48,533		
祥佑企業有限公司	250,648		
統昇數位顧問有限公司	35,380		
荷娜國際企業有限公司	1,978		
鈺創科技股份有限公司	1,662,079		
陳建同即建碩企業社	172,850		
陳濬嫻即全欣工程行	365,500		
麥克鴻業有限公司	133,074		
麥迪高科技股份有限公司	256,759		
傑明皇家公寓大廈管理維護股份有限公司	497,293		
傑明皇家保全股份有限公司	662,153		
凱榛沙龍有限公司	25,642		
創弈人數位科技股份有限公司	105,000		
喬醒瑜即微甜森林烘培坊	70,180		
富士康家庭事業有限公司	80,764		
結轉下頁		84,938,526	1,357,632,921

# 積欠工資墊償基金

## 代墊工資分析表

中華民國111年度

單位：新臺幣元

承上頁		84,938,526	1,357,632,921
富田汽車工業有限公司	247,500		
揚名風彩股份有限公司	78,530		
揚格科技有限公司	17,032		
斯倍樂國際股份有限公司	191,791		
晶品滙國際企業有限公司	393,988		
絡康股份有限公司	166,695		
翔王實業有限公司	3,546		
菩陽科技有限公司	321,012		
非凡能源科技股份有限公司	2,918,253		
蛙蛙文創有限公司	42,519		
鈦瑀企業有限公司	20,536		
閱博服裝實業有限公司	80,026		
隆聖廣告行銷有限公司	317,900		
雄豐能源科技股份有限公司	536,400		
雅客環保工程有限公司	1,505,320		
雅倫家飾股份有限公司	80,389		
雲萍沙龍有限公司	146,121		
順買網路科技股份有限公司	89,882		
黃安麒即禾康企業社	38,000		
黃勝文即東北角洗衣企業行	51,943		
黃湜希即黃琬琪即仙杜瑞拉時尚實業社	79,918		
黃鶴樓餐廳有限公司	27,366		
傳勝實業股份有限公司	121,468		
新竹縣卡爾實驗教育機構	404,983		
新維禾工程有限公司	38,115		
楊博清即金都星電子遊戲場業	1,012,829		
楊博翔即楊博翔建築師事務所	56,200		
瑋品股份有限公司	849,804		
群禾機械工程有限公司	215,162		
萬寶祿生物科技股份有限公司	157,250		
詰合有限公司	58,000		
運漢運動科技股份有限公司	146,581		
鈺麒精密機械股份有限公司	495,109		
鉅明營造股份有限公司	63,594		
鉅堡餐飲事業有限公司	182,679		
鉅鎰工程有限公司	115,390		
雷火文化傳媒有限公司	219,747		
鼎翰食品有限公司	10,133		
漢強科技股份有限公司	272,700		
熙正股份有限公司	546,333		
瑪亞斯工業股份有限公司	635,089		
瑪瑪朵國際股份有限公司	306,146		
精饌股份有限公司	12,942		
綠晁科技股份有限公司	131,141		
聚東科技有限公司	159,296		
豪野餐飲有限公司	192,000		
銀河星空股份有限公司	97,541		
銓茂電子科技股份有限公司	444,694		
結轉下頁		99,238,119	1,371,932,514

# 積欠工資墊償基金 代墊工資分析表

中華民國111年度

單位：新臺幣元

承上頁		99,238,119	1,371,932,514
銓億機械股份有限公司	1,401,476		
德泰概念服裝有限公司	162,776		
慧高精密工業股份有限公司	1,220,804		
樂悅商務股份有限公司	99,130		
歐柏媒體有限公司	61,737		
潔之淨企業有限公司	353,634		
緯紳有限公司	62,259		
蔡含磷即水煮淡健康餐飲	225,484		
鋒泰製衣原料有限公司	817,853		
鋒益反光科技有限公司	313,476		
樺鐙電子工業有限公司	166,320		
獨步新媒體股份有限公司	431,967		
臻晟有限公司	1,658,101		
蕭錦雲即董師傅手工麻糬	41,765		
優鮮購事業有限公司	25,593		
環宇全球有限公司	128,514		
聯禾公寓大廈管理維護有限公司	134,180		
聯岑物業管理顧問有限公司	46,700		
聯承精密工業股份有限公司	64,759		
闊得餐飲有限公司	93,030		
鴻宗科技股份有限公司	26,991		
禮驅工程有限公司	126,867		
豐禾健康蔬果股份有限公司	6,650,678		
羅傑網路企業有限公司	189,440		
麗福建設有限公司	35,000		
寶崧精密工業股份有限公司	47,073		
騰翔數位科技有限公司	197,984		
一杯的回憶食品有限公司	41,000		
上煒企業有限公司	14,880		
大寬工程行	598		
天地人影像科技股份有限公司	68,946		
太平洋通運有限公司	180,000		
安利達實業有限公司	77,333		
咏序食品股份有限公司	80,091		
英屬開曼群島商盾心科技股份有限公司			
台灣分公司	10,633		
國寶貨運股份有限公司	99,355		
康福適國際企業有限公司	6,814		
張喜慶即園霖大飯店	3,431		
御境錢塘網路科技工程股份有限公司	43,380		
麥稷實業有限公司	132,833		
森普實業有限公司	652,107		
夢的美食股份有限公司	36,300		
維士國際有限公司	38,267		
維特實業股份有限公司	16,400		
德一方工程股份有限公司	271,782		
小計		115,795,860	1,388,490,255
結轉下頁		115,795,860	1,388,490,255



# 積欠工資墊償基金

## 代墊工資分析表

中華民國111年度

單位：新臺幣元

承上頁		115,795,860	1,388,490,255
減：本期減少			
本期轉銷呆帳	48,402,993		
心心沙龍有限公司	8,000		
育呈沙龍有限公司	8,000		
凱榛沙龍有限公司	8,000		
雲萍沙龍有限公司	8,000		
緯紳有限公司	8,000		
郭禮鳴即欣樂食品行	6,000		
宇登通訊行	26,000		
曹芝庭即十田粟食堂	20,000		
庭市六九有限公司	2,664		
威爾斯時尚家居股份有限公司	2,814		
中一餐盒食品工廠	12,000		
銓億機械股份有限公司	1,195,303		
夯玩家創意活動行銷企劃有限公司	44,000		
大地假期旅行社有限公司	30,000		
上輪工業股份有限公司	120,000		
啟赫營造股份有限公司	33,039		
康泰科技資訊有限公司	135,000		
黃明富即台富企業社	48,980		
華平企業社	83,766		
榮易營造有限公司	100,000		
遠茂光電股份有限公司	108,030		
和昇休閒開發股份有限公司	137,525		
遠東航空股份有限公司	166,566,956		
李順發即新莊溫水游泳池	145,873		
雷火文化傳媒有限公司	219,747		
陳家韋即花漾鐵板燒	228,183		
威翔保全股份有限公司	243,699		
禾聯國際租賃企業有限公司	266,683		
瑋品股份有限公司	466,364		
奕智博國際股份有限公司即清惠光電股份有限公司	574,788		
上茂鋼鐵股份有限公司	578,582		
太子汽車工業中壢分公司	1,026,905		
光合聲科技股份有限公司	1,140,075		
金瑞治科技股份有限公司	2,743,412		
峻澧企業股份有限公司	3,014,014		
綠晷科技股份有限公司	11,639,115		
麟瑞科技股份有限公司	3,483		
一心飲食店	65,075		
隆基營造股份有限公司	718,164		
寶德電化材科技股份有限公司	4,971,336		
阿邦師股份有限公司	26,649		
恆怡能源科技股份有限公司	564,739		
小計		245,751,956	
期末餘額			1,142,738,299

# 積欠工資墊償基金 代墊退休金分析表

中華民國111年度

單位：新臺幣元

期初餘額：				28,789,022
加：本期增加				
瑋品股份有限公司	316,800			
慧高精密工業股份有限公司	1,232,136			
銓茂電子科技股份有限公司	502,000			
年建營造有限公司	61,604			
天乾製藥有限公司	495,576			
小計		2,608,116		31,397,138
減：本期減少				
本期轉銷呆帳	896,347			
李順發即新莊溫水游泳池	144,512			
羽生紙業有限公司	10,000			
昇廷有限公司	288,000			
小計		1,338,859		
期末餘額				30,058,279

積欠工資墊償基金  
代墊資遣費分析表  
中華民國111年度

單位：新臺幣元

期初餘額：	1,429,709,910
加：本期增加	
一心飲食店	1,234
一鶴文創股份有限公司	134,875
乃順股份有限公司	147,683
三和傑興業股份有限公司	1,733,786
大東車體企業股份有限公司	507,780
大越國際股份有限公司	113,546
大鼎農產食品股份有限公司	26,217
大鍊實業有限公司	184,445
小寶食品股份有限公司	624,659
仁信健身事業有限公司	28,477
元大資產管理股份有限公司	87,675
升越科技有限公司	967,858
双和歡樂世界有限公司	117,519
天乾製藥有限公司	5,482,707
巴特萊克有限公司	104,543
心心沙龍有限公司	448,725
心喜月子餐有限公司	6,750
日訊企業股份有限公司	131,820
日僑國際有限公司	2,240
日網企業股份有限公司	110,571
比時地國際企業有限公司	6,475
主廚先生國際有限公司（原名信石媒體顧問有限公司）	11,546
仙宗興業股份有限公司	5,662,628
加運交通有限公司	158,399
台東初鹿乳品有限公司	651,233
台原藥股份有限公司	162,853
台灣卡波里股份有限公司	62,897
台灣本土法學雜誌有限公司	564,438
台灣甘帕帝科技有限公司	129,284
台灣國際天屋有限公司	5,505
台灣康保生物科研股份有限公司	114,738
台灣莎蔓有限公司	13,850
台灣綠建科技股份有限公司	3,014,883
台灣優勢感測股份有限公司	25,069
台灣賽伯特科技有限公司	132,667
台灣羅日雅有限公司	122,441
弘悅國際有限公司	30,762
弘遠數位娛樂股份有限公司	254,902
必旺國際有限公司	104,001
永孚實業有限公司	42,175
生邑實業股份有限公司	26,078
禾研科技股份有限公司	727,231
禾群營造股份有限公司	70,594
禾頡物流有限公司	391,152
立銓有限公司	19,152
結轉下頁	23,468,063    1,453,177,973

# 積欠工資墊償基金 代墊資遣費分析表

中華民國111年度

單位：新臺幣元

承上頁		23,468,063	1,453,177,973
仲崙企業有限公司	172,800		
伊凡達科技股份有限公司	1,067,773		
先進微機電系統股份有限公司	3,271,871		
光比特有限公司	10,444		
全楸國際有限公司	19,355		
吃夠夠企業社	10,012		
合盟科技有限公司	319,597		
多柏思食品股份有限公司	778,852		
好運袋物流事業有限公司	43,867		
安貝思國際有限公司	140,222		
安登科技股份有限公司	77,800		
成合電業有限公司	519,063		
朱彥翰（即三重羅傑美車工藝社）	33,713		
江揚育樂股份有限公司	618,232		
百歐強幹細胞生醫科技股份有限公司	27,814		
艾派斯科技有限公司	95,980		
利享紙業有限公司	2,250,747		
呂應必即金門時報社	43,700		
宏威光學貿易有限公司	2,586,842		
快易保有限公司	24,893		
育呈沙龍有限公司	215,899		
育康生技有限公司	665,886		
育鉉實業有限公司	119,687		
辰酪有限公司	95,129		
邑品尊貿易有限公司	87,834		
邦弟有限公司	78,454		
亞東金光電股份有限公司	834,134		
亞思奇企業社即林麗娟	142,189		
亞富國際股份有限公司	1,357,889		
亞森旅行社股份有限公司	129,669		
佳特國際開發股份有限公司	87,360		
依業達國際有限公司	112,758		
兩岸金廈貿易有限公司	329,490		
和宜紙業股份有限公司	331,269		
坤立企業有限公司	507,795		
奇全企業有限公司	13,112		
奈克曼斯人工智慧有限公司	34,184		
尚爵奈米科技有限公司	79,334		
承業資產管理有限公司	19,500		
昊瀚資訊股份有限公司	60,612		
易購配物流有限公司	7,280		
東大新媒體股份有限公司	348,546		
林沄菲即忘了吧會館	525		
林彥希即凱碩設計工作室	15,325		
法孚國際股份有限公司	311,072		
社團法人中華家庭教育互助協會	496,646		
近藤食品股份有限公司	105,285		
結轉下頁		42,168,503	1,471,878,413

積欠工資墊償基金  
代墊資遣費分析表  
中華民國111年度

單位：新臺幣元

承上頁		42,168,503	1,471,878,413
金元發企業股份有限公司	743,313		
金辰佳科技有限公司	44,706		
金城興企業有限公司	586,062		
金科電子股份有限公司	42,570		
金葉蛋糕股份有限公司	1,509,261		
金澤潔淨有限公司	365,462		
金豐節能科技股份有限公司	194,268		
青松樂活科技農業股份有限公司	1,517,044		
信業國際有限公司	589,678		
冠利科技股份有限公司	33,021		
前進航空股份有限公司	2,337,889		
厚志企業有限公司	33,230		
品意團膳事業有限公司	6,000		
品興工程股份有限公司	38,723		
奕允企業有限公司	49,019		
威翔公寓大廈管理維護有限公司	6,920		
威翔保全股份有限公司	150,000		
客誠科技有限公司	180,334		
帝一計程車客運服務股份有限公司	390,141		
建欣電科技股份有限公司	934,500		
建信資源科技股份有限公司	1,078,580		
恆怡能源科技股份有限公司	237,542		
恆富國際有限公司	21,788		
恆順電機有限公司	256,938		
指玩數位科技有限公司	296,648		
指舞春秋國際有限公司	5,495		
星鑑數位科技有限公司	269,900		
昱昇藥業有限公司	396,294		
昱冠資訊股份有限公司	1,660,607		
柏品國際貿易有限公司	30,245		
柏登生醫股份有限公司	937,683		
美的適藥業股份有限公司	1,116,862		
胡智清即雅客清潔社	154,352		
苙鑫有限公司	284,262		
英屬維京群島商南山高進有限公司台灣分公司	490,242		
英屬維京群島商想走走股份有限公司台灣分公司	152,348		
重愛早餐店	149,100		
香港商艾迪米斯鞋業有限公司台灣分公司	835,283		
香港商偉成亞太有限公司台灣分公司	227,119		
香港商環球電視有限公司	18,528		
香蕉會兒設計有限公司	343,344		
捷諾科技有限公司	38,619		
凌暉科技股份有限公司	5,859,067		
原創傳媒股份有限公司	682,517		
展雲事業股份有限公司	19,142,128		
展碩物流有限公司	347,596		
展燕庭國際行銷顧問有限公司	94,240		
庭市六九有限公司	8,307		
結轉下頁		87,056,278	1,516,766,188

# 積欠工資墊償基金 代墊資遣費分析表

中華民國111年度

單位：新臺幣元

承上頁		87,056,278	1,516,766,188
恩鵬有限公司	14,133		
桂晶建材企業有限公司	150,808		
泰魯山食品有限公司	91,600		
浩亞企業股份有限公司	1,947,096		
海神光能股份有限公司	381,234		
留乃堂食品有限公司	2,604,911		
紘大國際實業有限公司	24,343		
紡群股份有限公司	271,341		
能火國際有限公司	582,633		
財團法人糖葫蘆文教基金會附設苗栗縣私立頭份	3,508,785		
高宇雷射有限公司	800		
高登意象創意整合行銷有限公司	685,358		
偉銓營造有限公司	3,231,067		
國富通運股份有限公司	141,621		
國揚通運股份有限公司	151,959		
張軒語即捷盟資訊科技	4,912		
盛富岡企業股份有限公司	842,497		
眾翔科技股份有限公司	336,000		
祥佑企業有限公司	1,367,524		
笙揚創意股份有限公司	551,917		
統昇數位顧問有限公司	16,586		
荷娜國際企業有限公司	68,267		
速快輸出股份有限公司	35,000		
釵創科技股份有限公司	1,898,160		
陳建同即建碩企業社	504,609		
麥克鴻業有限公司	122,945		
麥迪高科技股份有限公司	499,690		
傑明皇家公寓大廈管理維護股份有限公司	624,552		
傑明皇家保全股份有限公司	955,136		
凱榛沙龍有限公司	7,111		
創弈人數位科技股份有限公司	13,625		
善慧行生物科技有限公司	50,763		
喬醒瑜即微甜森林烘培坊	56,141		
富士康家庭事業有限公司	15,163		
富田汽車工業有限公司	248,009		
富億建材有限公司	149,049		
斯倍樂國際股份有限公司	155,899		
晶富基餐廳有限公司	1,073,696		
森巴數碼有限公司	304,668		
程沛科技股份有限公司	143,835		
絡康股份有限公司	136,862		
非凡能源科技股份有限公司	1,507,584		
欽瑀企業有限公司	86,000		
開電企業有限公司	1,158,968		
閱博服裝實業有限公司	26,606		
隆聖廣告行銷有限公司	438,931		
雄豐能源科技股份有限公司	284,486		
雅客環保工程有限公司	850,274		
結轉下頁		115,379,432	1,545,089,342

積欠工資墊償基金  
代墊資遣費分析表  
中華民國111年度

單位：新臺幣元

承上頁	115,379,432	1,545,089,342
雅倫家飾股份有限公司	231,660	
雲萍沙龍有限公司	65,395	
順買網路科技股份有限公司	294,351	
黃勝文即東北角洗衣企業行	119,304	
黃湜希即黃琬琪即仙杜瑞拉時尚實業社	34,767	
黃鶴樓餐廳有限公司	3,500	
傳勝實業股份有限公司	532,110	
勤業清潔有限公司	49,338	
微細科技股份有限公司	2,983,063	
新加坡商凱富諾有限公司台北分公司	83,334	
新加坡商誠峰有限公司台灣分公司	22,634	
新竹縣卡爾實驗教育機構	195,666	
新樺國際貿易有限公司	113,270	
楊博清即金都星電子遊戲場業	1,021,596	
楊博翔即楊博翔建築師事務所	27,464	
瑋品股份有限公司	568,717	
群禾機械工程有限公司	352,454	
萬寶祿生物科技股份有限公司	31,050	
詰合有限公司	106,898	
誠晉億有限公司	518,023	
資鎰實業有限公司	113,868	
運漢運動科技股份有限公司	93,029	
達于企業有限公司	144,000	
達邦有限公司	2,047,330	
鈺麒精密機械股份有限公司	831,804	
鉅明營造股份有限公司	158,653	
鉅堡餐飲事業有限公司	34,972	
鉅鎰工程有限公司	36,806	
雷火文化傳媒有限公司	19,959	
鼎翰食品有限公司	63,492	
漢強科技股份有限公司	686,822	
熙正股份有限公司	257,901	
瑪亞斯工業股份有限公司	237,263	
瑪瑪朵國際股份有限公司	17,360	
碩穎國際有限公司	190,800	
精饌股份有限公司	424,361	
綠晁科技股份有限公司	118,215	
聚東科技有限公司	330,000	
銀河星空股份有限公司	12,154	
銓石企業有限公司	83,652	
銓茂電子科技股份有限公司	3,821,354	
銓億機械股份有限公司	2,977,608	
億豐富國際有限公司	175,834	
廣潔有限公司	1,584,742	
結轉下頁	137,196,005	1,566,905,915

積欠工資墊償基金  
代墊資遣費分析表  
中華民國111年度

單位：新臺幣元

承上頁	137,196,005	1,566,905,915
德泰概念服裝有限公司	50,652	
樂尼尼國際股份有限公司	185,001	
歐柏媒體有限公司	78,921	
潔之淨企業有限公司	352,607	
緯紳有限公司	21,572	
蔡含磷即水煮淡健康餐飲	23,045	
鋒泰製衣原料有限公司	471,182	
鋒益反光科技有限公司	249,479	
獨步新媒體股份有限公司	92,734	
臻晟有限公司	754,731	
蕭錦雲即董師傅手工麻糬	10,773	
優鮮購事業有限公司	7,091	
環宇全球有限公司	50,050	
聯禾公寓大廈管理維護有限公司	41,234	
聯岑物業管理顧問有限公司	18,136	
聯承精密工業股份有限公司	881,400	
蕾杰有限公司	501,306	
闊得餐飲有限公司	33,624	
鴻宗科技股份有限公司	67,179	
禮驅工程有限公司	88,769	
簡愛國際休閒旅棧有限公司	19,309	
豐禾健康蔬果股份有限公司	6,580,563	
豐茂國際股份有限公司	233,056	
穩探吉有限公司	33,525	
穩鼎開發建設有限公司	46,945	
羅傑網路企業有限公司	16,955	
麗福建設有限公司	53,375	
寶崧精密工業股份有限公司	24,800	
馨圓餐飲有限公司	101,227	
騰翔數位科技有限公司	12,500	
一杯的回憶食品有限公司	11,459	
上好小客車租賃有限公司	80,157	
大寬工程行	113,606	
山路有限公司	16,343	
太平洋通運有限公司	68,792	
安利達實業有限公司	348,000	
佶事通小客車租賃股份有限公司	8,157	
咏序食品股份有限公司	25,542	
英屬開曼群島盾心科技股份有限公司台灣分公司	42,075	
英屬維爾京群島商訊達顧問有限公司台灣分公司	931,049	
國寶貨運股份有限公司	19,883	
康福適國際企業有限公司	99,862	
張喜慶即園霖大飯店	27,516	
祥日科技有限公司	68,627	
結轉下頁	150,158,814	1,579,868,724



# 積欠工資墊償基金 代墊資遣費分析表

中華民國111年度

單位：新臺幣元

承上頁		150,158,814	1,579,868,724
麥稷實業有限公司	21,326		
森普實業有限公司	712,327		
夢的美食股份有限公司	130,136		
小計		151,022,603	1,580,732,513
減：本期減少			
本期轉銷呆帳	36,620,531		
一心飲食店	1,234		
一鶴文創股份有限公司	134,875		
三和傑興業股份有限公司	345,833		
上茂鋼鐵股份有限公司	2,083,565		
天乾製藥有限公司	2,448,927		
仙樂股份有限公司	36,000		
台原藥股份有限公司	78,447		
民眾國際有限公司	60,000		
禾聯國際租賃企業有限公司	42,008		
伸地實業股份有限公司	64,546		
君鴻國際酒店股份有限公司	14,063,934		
李順發即新莊溫水游泳池	142,327		
亞竺國際皮件股份有限公司	65,000		
亞竺國際股份有限公司	65,000		
亞神貿易有限公司	28,263		
奇力光電科技股份有限公司	35,040,702		
奈菲兒生醫股份有限公司	38,071		
金元發企業股份有限公司	436,516		
奕智博國際股份有限公司即清惠光電股份有限公司	774,953		
威翔保全股份有限公司	712,169		
建欣電科技股份有限公司	576,552		
恆怡能源科技股份有限公司	345,206		
恆順電機有限公司	151,171		
指舞春秋國際有限公司	5,495		
重愛早餐店	28,000		
庭市六九有限公司	8,307		
盛富岡企業股份有限公司	1,968,333		
陳家韋即花漾鐵板燒	7,957		
麥特科技有限公司	7,595		
凱翊皮飾開發有限公司	95,659		
華平企業社	214,035		
微細科技股份有限公司	2,102,527		
董逸弘即丹青藝術玻璃工坊	110,000		
雷火文化傳媒有限公司	19,959		
榮易營造有限公司	206,889		
榮智塑膠股份有限公司	329,867		
綠晁科技股份有限公司	7,103,399		
綠能科技股份有限公司	8,211,976		
遠東航空股份有限公司	81,127,958		
結轉下頁		- 44,881,183	1,384,828,727

# 積欠工資墊償基金 代墊資遣費分析表

中華民國111年度

單位：新臺幣元

承上頁	- 44,881,183	1,384,828,727
獨身貴族實業股份有限公司	86,968	
蕾杰有限公司	501,306	
穩探吉有限公司	33,525	
小計	196,525,585	
期末餘額		1,384,206,928

積欠工資墊償基金  
管制性項目及統計所需項目比較表

中華民國111年度

單位：新臺幣元

科 目	預 算 數 (1)	決 算 數 (2)	比 較 增 減 (-)		備 註
			金 額 (3)=(2)-(1)	% (4)=(3)/(1)*100	
<b>管制性項目</b>					
國外旅費					
廣告費					
媒體政策及業務宣導費	703,000	677,666	-25,334	-3.60	
公共關係費	20,000	19,962	-38	-0.19	
<b>統計所需項目</b>					
宿舍電費					
宿舍水費					
員工通勤交通費					
宿舍修護費					
宿舍保險費					
義(志)工服務費					
計時與計件人員酬金					
專技人員酬金					
講課鐘點、稿費、出席 審查及查詢費	19,000	7,313	-11,687	-61.51	
商品					
一般土地租金					
宿舍基地租金					
宿舍折舊					
土地增值稅					
宿舍基地地價稅					
宿舍房屋稅					
關稅					
貨物稅					
證券交易稅					
商港服務費					
補(協)助政府機關(構)					
捐助國內團體	4,000		-4,000	-100.00	
捐助私校					
對外國之捐助					
磅(現金分)差					
運輸及搬運短絀					
停工短絀					
損壞工作					
災害短絀					
未足額進用身障人員差 額補助費					

附

錄



## 積欠工資墊償基金

### 立法院審議中央政府總預算案附屬單位預算所提決議及附帶決議辦理情形報告表

中華民國 111 年度

決 議 及 附 帶 決 議		辦 理 情 形
項次	內 容	
	<b>一、通案決議部分：</b>	
(一)	中華民國 111 年度中央政府總預算案附屬單位預算營業及非營業部分審查總報告所列未送院會處理項目，除確有窒礙難行者再協商，依協商結論通過外，其餘均照各委員會審查會議決議通過。至送院會處理項目，協商有結論者，依協商結論通過；協商未獲結論者，交付表決，並依表決結果通過；另黨團協商之凍結內容經併委員會凍結案處理，依協商結論通過者，均不再於宣讀本中一一敘明	配合決議內容辦理。
(二)	各委員會審查結果協商結論，均應依通案決議辦理，不再逐一於各單位協商結果敘明。	配合決議內容辦理。
(三)	鑑於 111 年度將屆年度終了，針對各委員會審查已通過及院會協商新增之預算凍結案，均免予凍結，改為提出書面報告後通過。	配合決議內容辦理。
(四)	111 年度各國營事業編列重大固定資產投資計畫預算 2,900.6 億元，較 110 年度預算數 2,698.6 億元增加 202 億元。其中包含 11 項新興計畫，投資總額共 1,740.3 億元，111 年度先行編列 39.4 億元。然依照審計部 109 年度中央政府總決算審核報告指出：1.109 年度預算投資金額達 1 億元以上之重大購建計畫共 105 項，累計實際工程進度較預計進度落後者計 38 項。其原因主要包括事前規劃不夠周延、執行能力不佳或遭民眾抗爭，而導致工程進度落後、計畫暫緩等。2.截至 109 年底止，尚未回收投資金額之重大購建固定資產計畫包括台灣糖業股份有限公司等 7 家國營事業所提出之 83 項計畫，投資總額達 4,593 億 9,314 萬餘元。其中「尚未回收投資金額且投資效益未達預期目標」共有 43 項計畫。3.而前述 43 項計畫中，投資金額已超過回收年限而仍未回收，不但投資效益未達預期，又實際投資報酬率與原訂目標間具相當之差異者，共有 7 項計畫（如下表）。	非本基金主管業務。

## 積欠工資墊償基金

### 立法院審議中央政府總預算案附屬單位預算所提決議及附帶決議辦理情形報告表 中華民國 111 年度

決 議 及 附 帶 決 議					辦 理 情 形	
項次	內 容					
	國營事業已完成之重大興建計畫投資效益未達預期目標情形表					
	單位：新台幣千元；%					
	事 業 單 位 及 計 畫 名 稱	實際投 資總額	投資報酬率			
			預計	實際	差距	
	(一)已逾回收年限者					
	1.台灣糖業公司-生物 科技工廠投資計畫 (第一期)	975,373	19.25	5.04	-14.21	
	2.台灣中油公司-石化 事業部第三芳香烴 萃取及第一轉烷化 工場擴產計畫	1,163,212	14.37	3.88	-10.49	
	3.臺灣港務公司-新建 150 噸自航式起重船 工程計畫	499,317	0.64	負值		
	(二)尚在預期回收年限者					
	1.台灣電力公司					
	(1)南部複循環發電 工程修正計畫	29,572,556	7.58	負值		
	(2)第三期煤輪建造 計畫	4,439,515	6.70	負值		
	(3)第二期煤輪建造 計畫	1,448,349	6.95	負值		
	2.台灣自來水股份有 限公司-平鎮第二原 水抽水站工程計畫	1,057,676	4.42	負值		
	※說明：本表僅列示實際與預期投資報酬率二者差距幅度達10%以上，或原預計報酬率為正值，惟執行後實際報酬率卻轉為負值之計畫項目；不包含原預計無法回收投資計畫之政策性投資項目。					

## 積欠工資墊償基金

### 立法院審議中央政府總預算案附屬單位預算所提決議及附帶決議辦理情形報告表

中華民國 111 年度

決 議 及 附 帶 決 議		辦 理 情 形
項次	內 容	
	<p>※資料來源：立法院預算中心、審計部 109 年度中央政府總決算暨附屬單位決算及綜計表審核報告（營業部分）-（戊-37~42）。</p> <p>綜上所述，各國營事業辦理重大投資計畫於事前評估時過於樂觀，導致每年均有實際效益與原訂目標間有相當落差之計畫。有鑑於重大固定資產投資計畫執行成效攸關各該事業之營運績效及國家經濟發展，主管機關除應持續精進事前評估作業，加強管考執行中計畫，以逐年達成原定計畫目標值外，對於已逾回收年限仍未回收者、或事前評估投資報酬率在實際執行後均轉為負值者，應請各主管機關加強督導國營事業檢討其產能利用與實際效益情形，並與原訂目標比較分析差異原因，提出改進措施。</p>	
(五)	<p>111 年度中央政府總預算案計編列 26 個特別收入基金，基金來源總計 3,190 億 8,719 萬 1 千元，基金用途總計 3,090 億 5,164 萬 7 千元，收支相抵賸餘 100 億 3,554 萬 4 千元，如扣除當年度政府撥入收入 1,160 億 1,154 萬 6 千元（占特別收入基金總來源比率 36.36%），則短絀 1,059 億 7,600 萬 2 千元。其中行政院國家科學技術發展基金、行政院公營事業民營化基金、促進轉型正義基金、新住民發展基金、國土永續發展基金、毒品防制基金等基金，因欠缺獨立特定收入財源，多仰賴國庫撥款，111 年度政府撥入收入占各該基金來源比率均逾 90%，與預算法暨財政紀律法對於特別收入基金規範未盡相符，實有檢討空間。行政院應針對缺乏獨立特定財源且性質類屬普通基金之特別收入基金、執行績效不佳或財務短絀等基金進行改列或裁撤，俾符合法令規範。爰應請行政院於 1 個月內向立法院財政及相關委員會提出書面報告。</p>	非本基金主管業務。
	二、社會福利及環境衛生委員會審查決議部分：	



## 積欠工資墊償基金

### 立法院審議中央政府總預算案附屬單位預算所提決議及附帶決議辦理情形報告表

中華民國 111 年度

決 議 及 附 帶 決 議		辦 理 情 形
項次	內 容	
(一)	有鑑於積欠工資墊償基金 111 年度預算案編列墊償工資、退休金及資遣費合計 7 億 1,005 萬 9 千元，由於「勞動基準法」擴大墊償範圍及適用期間，導致墊償金額逐年逐高，勞動部勞工保險局近年催收成效雖已提升，惟 108 年及 109 年發生重大墊償事件，致 110 年 7 月底累積未償金額攀升至 61 億餘元，仍有改善空間。要求勞動部勞工保險局就如何提升追償成果，於 2 個月內向立法院社會福利及衛生環境委員會提出書面報告。	<p>一、本局辦理積欠工資墊償基金墊償業務，依法以雇主有歇業、清算或宣告破產之情事者為限，其所屬勞工於取得債權向本局申請墊償時，因事業單位皆為主體不存在或已破產，幾無財產可得追，追償實為不易。惟為確保基金債權，仍積極採行相關追償措施，包括：進行函催、透過調解程序取得代位債權之執行名義、函請主管機關召開勞工退休準備金請求人會議、定期查調事業單位財產目錄並隨時查詢拍賣資訊即時聲請強制執行，進入強制執执行程序後，亦持續追蹤案件處理情形，就墊款債權分配不當，亦積極聲明異議及提起分配表異議之訴等事宜。</p> <p>二、墊償基金自開辦至 112 年 4 月底止累積追回 14 億 9,029 萬餘元；其中自 104 年至 112 年 4 月底止，追回金額即達 9 億 4,491 萬餘元，佔歷年累積追回總額之 63.40%，近年催收成效已有提升。惟為維護基金債權，仍將秉持墊償基金設立宗旨，於辦理墊償業務之同時，亦積極追蹤事業單位財產狀況，持續加強辦理相關追償措施，以維護基金債權。</p> <p>三、本項業於 112 年 2 月 18 日以勞局普字第 11201800010 號函送書面報告資料予立法院社會福利及衛生環境委員會暨各委員在案。</p>

## 積欠工資墊償基金

### 立法院審議中央政府總預算案附屬單位預算所提決議及附帶決議辦理情形報告表

中華民國 111 年度

決 議 及 附 帶 決 議		辦 理 情 形
項次	內 容	
(二)	<p>依「勞動基準法」之規定，應由「積欠工資墊償基金」先行墊付，後由勞動部向事業單位追償。惟據勞動部勞工保險局統計，目前由「積欠工資墊償基金」墊償總金額，109 年為止已累積墊償 70 億 3,000 萬元，惟目前累積追償金額，只有 9 億 8,000 萬元，107 年追償率 13.3%、108 年追償率 11.5%、109 年追償率僅 10%，追償率逐年下滑，導致積欠工資墊償基金呆帳持續增加，不利於基金永續。要求勞動部勞工保險局就加強追討積欠工資、督導雇主於規定期限內償還墊償款，提出具體改善方案，向立法院社會福利及衛生環境委員會提出書面報告。</p>	<p>一、本局辦理積欠工資墊償基金墊償業務，依法以雇主有歇業、清算或宣告破產之情事者為限，其所屬勞工於取得債權向本局申請墊償時，因事業單位皆為主體不存在或已破產，幾無財產可得追，追償實為不易。惟為確保基金債權，仍積極採行相關追償措施，包括：進行函催、透過調解程序取得代位債權之執行名義、函請主管機關召開勞工退休準備金請求人會議、定期查調事業單位財產目錄並隨時查詢拍賣資訊即時聲請強制執行，進入強制執程序後，亦持續追蹤案件處理情形，就墊款債權分配不當，亦積極聲明異議及提起分配表異議之訴等事宜。</p> <p>二、墊償基金自開辦至 112 年 4 月底止累積追回 14 億 9,029 萬餘元；其中自 104 年至 112 年 4 月底止，追回金額即達 9 億 4,491 萬餘元，佔歷年累積追回總額之 63.40%，近年催收成效已有提升。惟為維護基金債權，仍將秉持墊償基金設立宗旨，於辦理墊償業務之同時，亦積極追蹤事業單位財產狀況，持續加強辦理相關追償措施，以維護基金債權。</p> <p>三、本項業於 112 年 2 月 18 日以勞局普字第 11201800010 號函送書面報告資料予立法院社會福利及衛生環境委員會暨各委員在案。</p>

## 積欠工資墊償基金

### 立法院審議中央政府總預算案附屬單位預算所提決議及附帶決議辦理情形報告表

中華民國 111 年度

決 議 及 附 帶 決 議		辦 理 情 形
項次	內 容	
(三)	<p>勞動部勞工保險局積欠工資墊償基金 109 年度總支出之呆帳編列 4 億 3,605 萬 2 千元，惟經審計部報告之決算數為 7 億 5,200 萬 2 千元，預算編列數與執行數差距過大。勞工保險局 111 年度積欠工資墊償基金之總支出項下呆帳編列 6 億 3,696 萬 7 千元，與 110 年度預算數額 4 億 6,601 萬 3 千元，相差甚鉅，考量 109 年度決算數額過高，爰要求勞動部勞工保險局針對 109 年度積欠工資墊償基金預算編列數與執行數差距過大之原因，向立法院社會福利及衛生環境委員會提出書面報告。</p>	<p>一、有關積欠工資墊償基金總支出之呆帳預算編列，本局係依照積欠工資墊償基金會計制度所採行之權責基礎，按預估之期末墊償餘額，同時基於會計原則中之穩健性原則，於考量追償成效時間落後之特性，並參酌歷年實際收回情形及實際呆帳核銷情形後編列之。</p> <p>二、惟 109 年當年度遇有編列預算年度，未能預估之重大案件(即寶德電化科技股份有限公司及遠東航空股份有限公司等 2 件重大墊償案)，又因追償有時間落後之特性，前開墊償金額未能於墊償當年度立即收回，致 109 年度實際期末墊償餘額較預估金額大幅增加，進而使依當年度實際期末墊償餘額估算之應提列呆帳數(即呆帳決算數)亦隨之增加。</p> <p>三、本項業於 112 年 2 月 18 日以勞局普字第 11201800020 號函送書面報告資料予立法院社會福利及衛生環境委員會暨各委員在案。</p>
(四)	<p>積欠工資墊償基金為保障勞工於遭雇主積欠工資、資遣費時之重要保障，但當雇主因故歇業、倒閉時，往往因歇業認定等程序繁瑣，導致受害勞工往往需費時 2 至 4 個月方能領取積欠工資墊償基金之補助，爰請勞動部邀集地方政府勞政單位研商縮短歇業認定與發放積欠工資墊償之補助時間、簡化相關流程，並將研議之改善方案於 3 個月內向立法院社會福利及衛生環境委員會提出書面報告。</p>	<p>一、勞動部於 111 年 3 月 2 日邀集勞工代表、專家學者及行政機關召開研商會議，瞭解整體墊償流程是否尚有得簡化或精進之處，以提升墊償作業效能，維護勞工權益。</p> <p>二、與會代表多認為，目前地方政府核發歇業事實證明文件及勞工保險局積欠工資墊償審理及核發程序</p>

## 積欠工資墊償基金

### 立法院審議中央政府總預算案附屬單位預算所提決議及附帶決議辦理情形報告表

中華民國 111 年度

決 議 及 附 帶 決 議		辦 理 情 形
項次	內 容	
		<p>均已積極辦理案件且皆於法定時效內完成；勞動部、勞工保險局及地方政府針對重大案件（如華映案），均設立窗口居中協處，以即時有效確保勞工權益。</p> <p>三、會中考量勞工仍有縮短墊償辦理時程之期待，代表建言包含：一「等待法院裁定債權證明恐延長時效」、二「申請書表及申請流程簡化」、三「相關墊償程序應於勞工保險局網站詳於說明」及四「勞工為雇主補繳墊償款應有最優先受清償之權」。其中前三項已由勞保局通盤檢討並採行簡化相關作業流程及查調方式。至於第四項建議部分，與勞基法第 28 條規定之立法意旨不同，爰所提建議，本部後續仍將審慎評估。</p> <p>四、勞動部、勞工保險局及地方政府未來仍將持續滾動檢討，盡可能加快與簡化歇業認定及積欠工資墊償相關時程，在兼顧勞工權益及基金墊付適法性之基礎下，全力維護勞工權益。</p> <p>五、本案業於 112 年 3 月 7 日以勞動關 3 字第 1120140823 號函送書面報告資料予立法院社會福利及衛生環境委員會暨各委員在案。</p>
(五)	為使勞工在雇主歇業、清算或宣告破產而被積欠工資、退休金或資遣費時，可即時獲得保障，104 年 2 月間修正施行之「勞動基準法」，104 年 10 月 25 日修正施行。修正「勞動基準法」及其施行細則將擴大積欠工資墊償基金之墊償範圍，增加該基金實	<p>一、本局辦理積欠工資墊償基金墊償業務，依法以雇主有歇業、清算或宣告破產之情事者為限，其所屬勞工於取得債權向本局申請墊償時，因事業單位皆為主體不存在</p>

## 積欠工資墊償基金

### 立法院審議中央政府總預算案附屬單位預算所提決議及附帶決議辦理情形報告表

中華民國 111 年度

決 議 及 附 帶 決 議		辦 理 情 形
項次	內 容	
	<p>際墊償金額及財務壓力。該基金近年墊償金額以 108 年 12 億 4,205 萬 4 千元為最高，109 年 7 億 9,595 萬 3 千元次之，主要係因 108 及 109 年分別有中華映管股份有限公司及遠東航空股份有限公司等重大墊償案件所致，110 年 7 月底累積未償金額攀升至 61 億 6,609 萬 1 千元。依據勞動部勞工保險局說明，積欠工資墊償基金 107 至 110 年 7 月底止獲償金額占累積獲償金額之 32.78%，近年經催收後雖持續獲償中，惟墊償金額增加快速，致累積未償金額不斷攀升；按「勞動基準法」第 28 條雖已修正提升勞工工資、退休金及資遣費之債權與第 1 順位抵押權、質權或留置權所擔保之債權相同，但因所墊償之對象，為雇主已歇業、清算或宣告破產之勞工，事業單位主體多已不存在，甚或破產之事業單位，可供求償之剩餘財產極為有限，加重追償困難。基此，為提升催收成效，爰請勞動部勞工保險局於 3 個月內針對該項問題，研擬精進策略並向立法院社會福利及衛生環境委員會提交書面報告。</p>	<p>或已破產，幾無財產可得追，追償實為不易。惟為確保基金債權，仍積極採行相關追償措施，包括：進行函催、透過調解程序取得代位債權之執行名義、函請主管機關召開勞工退休準備金請求人會議、定期查調事業單位財產目錄並隨時查詢拍賣資訊即時聲請強制執行，進入強制執行程序後，亦持續追蹤案件處理情形，就墊款債權分配不當，亦積極聲明異議及提起分配表異議之訴等事宜。</p> <p>二、墊償基金自開辦至 112 年 4 月底止累積追回 14 億 9,029 萬餘元；其中自 104 年至 112 年 4 月底止，追回金額即達 9 億 4,491 萬餘元，佔歷年累積追回總額之 63.40%，近年催收成效已有提升。惟為維護基金債權，仍將秉持墊償基金設立宗旨，於辦理墊償業務之同時，亦積極追蹤事業單位財產狀況，持續加強辦理相關追償措施，以維護基金債權。</p> <p>三、本項業於 112 年 2 月 18 日以勞局普字第 11201800010 號函送書面報告資料予立法院社會福利及衛生環境委員會暨各委員在案。</p>
(六)	<p>依「勞動基準法」之規定，應由「積欠工資墊償基金」先行墊付，後由勞動部向事業單位追償。惟據勞動部勞工保險局統計，目前由「積欠工資墊償基金」墊償總金額，109 年為止已累積墊償 70.3 億</p>	<p>一、本局辦理積欠工資墊償基金墊償業務，依法以雇主有歇業、清算或宣告破產之情事者為限，其所屬勞工於取得債權向本局申請墊償</p>

## 積欠工資墊償基金

### 立法院審議中央政府總預算案附屬單位預算所提決議及附帶決議辦理情形報告表

中華民國 111 年度

決 議 及 附 帶 決 議		辦 理 情 形
項次	內 容	
	<p>元，惟目前累積追償金額，只有 9.8 億元，107 年追償率 13.3%、108 年追償率 11.5%、109 年追償率僅 10%，追償率逐年下滑，導致積欠工資墊償基金呆帳持續加，不利於基金永續。爰要求勞動部勞工保險局就如何加強追討積欠工資、督導雇主於規定期限內償還墊償款，提出具體改善方案，向立法院社會福利及衛生環境委員會提出書面報告。</p>	<p>時，因事業單位皆為主體不存在或已破產，幾無財產可得追，追償實為不易。惟為確保基金債權，仍積極採行相關追償措施，包括：進行函催、透過調解程序取得代位債權之執行名義、函請主管機關召開勞工退休準備金請求人會議、定期查調事業單位財產目錄並隨時查詢拍賣資訊即時聲請強制執行，進入強制執行程序後，亦持續追蹤案件處理情形，就墊款債權分配不當，亦積極聲明異議及提起分配表異議之訴等事宜。</p> <p>二、墊償基金自開辦至 112 年 4 月底止累積追回 14 億 9,029 萬餘元；其中自 104 年至 112 年 4 月底止，追回金額即達 9 億 4,491 萬餘元，佔歷年累積追回總額之 63.40%，近年催收成效已有提升。惟為維護基金債權，仍將秉持墊償基金設立宗旨，於辦理墊償業務之同時，亦積極追蹤事業單位財產狀況，持續加強辦理相關追償措施，以維護基金債權。</p> <p>三、本項業於 112 年 2 月 18 日以勞局普字第 11201800010 號函送書面報告資料予立法院社會福利及衛生環境委員會暨各委員在案。</p>

主辦會計人員：臧艷華



基金主持人：白麗真

