

中 華 民 國 1 1 3 年 度

(113 年 1 月 1 日 至 113 年 12 月 31 日)

勞 動 部 主 管  
積 欠 工 資 墊 償 基 金 決 算

勞 動 部 勞 工 保 險 局 編

# 積欠工資墊償基金 113 年度決算 目 次

## 一、總說明

(一) 基金概況	01
(二) 業務計畫之執行成果	02
(三) 決算概要	04

## 二、主要表

(一) 收支餘絀表	07
(二) 餘絀撥補表	08
(三) 現金流量表	09
(四) 平衡表	10

## 三、明細表

(一) 投資業務收入明細表	13
(二) 存款利息收入明細表	14
(三) 提繳費收入明細表	15
(四) 雜項業務收入明細表	16
(五) 收回呆帳明細表	17
(六) 雜項收入明細表	18
(七) 支出明細表	19
(八) 資產折舊明細表	20
(九) 無形資產明細表	21

## 四、參考表

(一) 員工人數彙計表	23
(二) 用人費用彙計表	24
(三) 媒體政策及業務宣導費彙計表	25
(四) 投資業務成本分析表	26
(五) 呆帳分析表	27
(六) 業務費用分析表	28

(七) 代墊工資分析表-----	31
(八) 代墊退休金分析表-----	37
(九) 代墊資遣費分析表-----	38
(十) 管制性項目及統計所需項目比較表-----	45

## 五、附錄

立法院審議中央政府總預算案附屬單位預算所提決議及附帶決議辦理情形 報告表-----	47
--	----

# 總 說 明



# 積欠工資墊償基金

## 總 說 明

中華民國 113 年度

### 壹、基金概況

一、設立依據：依據 73 年 7 月 30 日公布之勞動基準法第 28 條及行政院 75 年 2 月 7 日臺 75 內字第 2787 號核定函設立。

二、設立目的：政府為使勞工能在雇主歇業、清算或宣告破產而積欠工資、退休金或資遣費時得以受到即時保障，免於驟失生活依存，於勞動基準法第 28 條訂定由雇主於平時繳納一定數額之積欠工資墊償基金，當雇主歇業、清算或宣告破產而積欠勞工工資、退休金或資遣費時，得由本基金先行墊償，以加強勞工經濟生活之保障。本基金係於 75 年 11 月 1 日開始提繳，76 年 2 月 1 日開始墊償，墊償範圍限於雇主因歇業、清算或宣告破產，本於勞動契約所積欠之工資未滿 6 個月部分。至 104 年 2 月 4 日總統公布勞動基準法第 28 條修正條文，將本基金墊償範圍由原有之工資項目，擴及雇主未依勞動基準法給付之退休金、資遣費及未依勞工退休金條例給付之資遣費，進而使積欠工資墊償基金對於勞工權益之保障更為周全。

### 三、組織概況：

(一) 本基金之主管機關為勞動部。

(二) 本基金應設積欠工資墊償基金管理委員會（以下簡稱管理委員會），置委員 13 人至 15 人，任期 2 年；其中 1 人為主任委員，由勞動部次長 1 人兼任之；其餘由勞動部就有關機關代表、勞方代表、資方代表、專家學者派（聘）兼之。

(三) 管理委員會置執行秘書 1 人，由勞動部勞動條件及就業平等司司長兼任，置辦事人員若干人，由勞動部派兼之，統籌辦理行政管理事項。

(四) 基金收繳及墊償業務委任勞動部勞工保險局（以下簡稱本局）辦理。

(五) 基金運用業務由勞動部勞動基金運用局辦理。基金運用之監理，由勞動部勞動基金監理會行之。

(六) 組織系統圖：

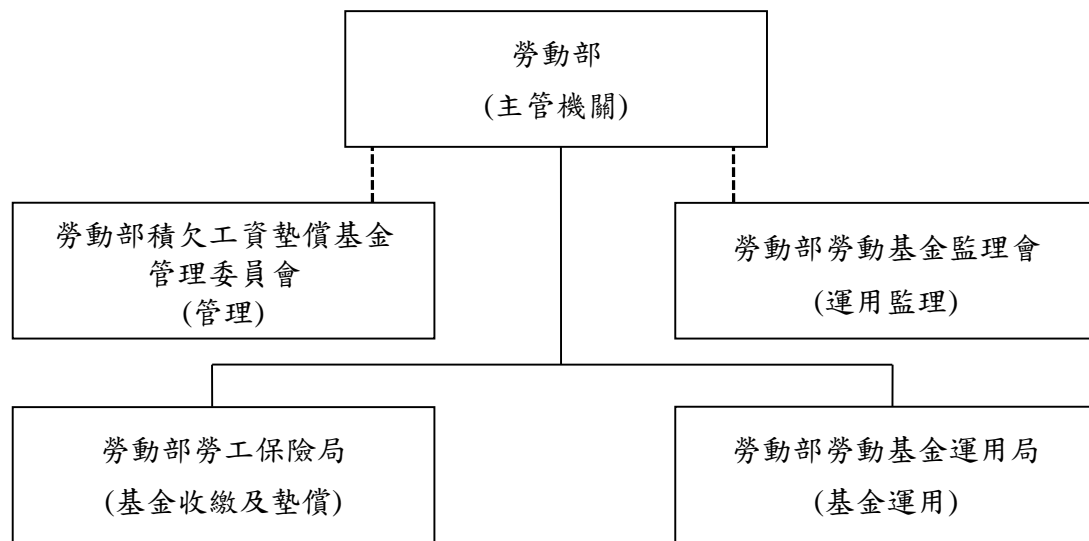

**貳、業務計畫之執行成果**

**一、貫徹執行積欠工資墊償基金提繳，以確保勞工權益。**

本局自 75 年 11 月起接受委任開始辦理積欠工資墊償基金業務，截至 113 年 12 月底止（開單月 11 月），積欠工資墊償基金提繳單位數為 59 萬 6,317 個，較 112 年 12 月底 58 萬 2,771 個，增加 1 萬 3,546 個提繳單位，增加率為 2.32%。提繳人數為 826 萬 5,499 人，較 112 年 12 月底 805 萬 4,682 人，增加 21 萬 817 人，增加率 2.62%。

**二、積極辦理積欠工資墊償基金欠費催收作業，除併同勞(就、災)保欠費移送行政執行，並持續與地方勞政機關加強合作辦理催繳，共同維護勞工權益。**

墊償提繳費欠費每月隨同勞（就、災）保欠費一併催繳、限繳及移送行政執行，另按月將欠繳提繳費單位資料轉送勞動部，提供各縣市政府查處；此外，並針對欠費金額達 1,500 元之單位，持續與地方勞政機關加強合作辦理催繳。自 75 年 11 月開辦至 113 年 12 月底止，提繳率高達 99.78%。

**三、確實審查辦理積欠工資墊償基金墊償業務，以保障勞工的生活，並杜絕流弊，以維護基金之健全。**

受理案件均就申請墊償所需檢附之相關書表文件詳實檢核無誤，符合勞動基準法第 28 條規定者，始得墊償。113 年度積欠工資墊償基金墊

償單位計有 238 家，墊付人數 2,180 人，金額 3 億 673 萬 5,282 元。

#### **四、利用媒體轉帳方式發放墊款，以利勞工安全、迅速領取。**

核定墊償之墊款，自 86 年 8 月 15 日起即委託金融機構轉帳至勞工指定之本人帳戶。

#### **五、主動關注重大關廠歇業事件勞工，積極協助勞工申請積欠工資墊償基金墊償事宜，以期勞工免於驟失生活依存。**

遇有重大關廠歇業事件勞工，皆主動關注雇主積欠勞工勞動債權情形，即時協助勞工申請墊償事宜。113 年度協助申請墊付逾百人以上之重大關廠歇業案計 2 家，墊付人數計 340 人，金額計 4,257 萬 8,750 元。

#### **六、積極辦理積欠工資墊償基金墊款追償業務，研議改進追償措施，期能有效提高墊款追償比率。**

本局代墊之墊款取得優先受清償權，有訴追實益者依法求償，自開辦至 113 年 12 月底止，已償還代墊款金額 16 億 3,711 萬 6,235 元，償還率為 19.74%，其中 113 年償還金額為 1 億 2,706 萬 3,500 元。

#### **七、推展業務資訊化，以加強業務管理，提高工作效率。**

本局電腦主機系統提昇案中，積欠工資墊償系統自 99 年 5 月 3 日起正式上線，申請案件自受理、審核至核定轉帳代墊工資作業，均於系統建檔，以維護資料管理安全性及後續各項資料統計。

#### **八、多方宣導積欠工資墊償基金墊償業務，期使勞工確實明瞭自身權益。**

為讓勞工充分瞭解積欠工資墊償基金制度，113 年度分別於警察廣播電台及中廣等各地廣播電台製播 60 秒廣告共 3,511 檔。另於本局官網放置一次看懂如何申請墊償懶人包供民眾瀏覽參閱。

#### **九、靈活運用基金，以增加收益。**

為獲取較佳之存款收益，積極向銀行爭取較優惠之存款條件；並持續關注總體經濟概況、債券發行條件及利率市場走勢，評估相關風險後之合理收益率，審慎選擇債信良好、殖利率相對較佳之投資標的，考量基金之現金流量及整體投資部位之利率波動風險，以分散投資時點之操作方式，獲取中、長期穩定收益；權益證券投資則逢低承接產業展望佳、具成長性、股息殖利率較高及下檔風險相對較小之標的，並衡酌景氣變化，調整操作策略，適時酌量調節持股，以獲取基金穩健收益。



113 年積欠工資墊償基金實際運用與運用計畫比較表 單位：新臺幣元

投資項目	年底合計	%	年度計畫變動區間	說明
一、銀行存款	5,846,054,459	29.83	20%~55%	符合
二、國內債務證券	8,994,501,894	45.90	15%~55%	符合
三、國內權益證券	4,754,719,912	24.27	5%~30%	符合
合計	19,595,276,265	100.00		

113 年積欠工資墊償基金實際收益率與預定收益率比較表

投資項目	113 年收益率(%)	運用計畫預定收益率(%)	說明
一、銀行存款	1.54	1.08	達成。
二、國內債務證券	2.07	1.71	達成。
三、國內權益證券	73.66	5.02	達成。
合計	12.22	2.16	

## 參、決算概要

### 一、收支餘絀實況：

- (一) 本年度總收入決算數 2,909,719,495 元，包括投資業務收入、存款利息收入、提繳費收入、雜項業務收入、收回呆帳及雜項收入，較預算數 1,208,997,000 元，增加 1,700,722,495 元，約 140.67%，主要係投資業務收入及存款利息收入較預算數為多。
- (二) 本年度總支出決算數 392,198,478 元，包括投資業務成本、呆帳、業務費用、財產交易短絀及雜項費用，較預算數 765,597,000 元，減少 373,398,522 元，約 48.77%，主要係申請墊償工資、資遣費及退休金之件數、人數及金額較預期減少，致呆帳應提列數較預計為少。
- (三) 本年度收支相抵後，本期賸餘決算數 2,517,521,017 元，較預算數 443,400,000 元，增加 2,074,121,017 元，約 467.78%，主要係基金投資運用利益較預算數增加 1,677,532,075 元、呆帳較預算數減少 372,381,817 元及提繳費收入較預算數增加 21,942,505 元所致。

## 二、餘絀撥補實況：

本年度賸餘決算數 2,517,521,017 元，加計前期未分配賸餘 17,528,473,212 元，共計 20,045,994,229 元，悉數列入未分配賸餘。

## 三、現金流量實況：

- (一) 業務活動之淨現金流入 1,044,083,385 元，係本期賸餘 2,517,521,017 元、利息股利之調整-388,673,636 元、調整項目-1,084,763,996 元。
- (二) 投資活動之淨現金流出 309,182,302 元，係減少流動金融資產及短期貸墊款 3,417,360,000 元、收取利息 273,915,903 元、收取股利 123,259,138 元、增加投資 4,123,550,000 元、增加無形資產及其他資產 167,343 元。
- (三) 現金及約當現金之淨增 734,901,083 元，係期末現金 1,372,183,631 元較期初現金 637,282,548 元增加之數。

## 四、資產負債實況：

- (一) 資產總額 20,050,326,226 元，包括流動資產 11,008,163,953 元，投資 8,918,051,894 元，不動產、廠房及設備 201,597 元，無形資產 734,525 元，其他資產 123,174,257 元。
- (二) 負債、淨值總額 20,050,326,226 元，包括流動負債 4,330,997 元，其他負債 1,000 元，累積餘絀 20,045,994,229 元。

本 頁 空 白

# 主 要 表



# 積欠工資墊償基金 收支餘絀表

中華民國113年度

單位：新臺幣元

科 目	本 年 度 預 算 數		本 年 度 決 算 數		比 較 增 減 (-)		上 年 度 決 算 數	
	金 額 (1)	%	金 額 (2)	%	金 額 (3) = (2) - (1)	% (4)=(3)/(1)*100	金 額	%
總收入	1,208,997,000	100.00	2,909,719,495	100.00	1,700,722,495	140.67	1,834,779,378	100.00
投資業務收入	288,692,000	23.88	1,940,669,248	66.70	1,651,977,248	572.23	903,576,592	49.25
存款利息收入	56,927,000	4.71	82,491,959	2.84	25,564,959	44.91	78,809,631	4.30
提繳費收入	860,220,000	71.15	882,162,505	30.32	21,942,505	2.55	851,098,226	46.39
雜項業務收入	200,000	0.02	268,343	0.01	68,343	34.17	260,386	0.01
收回呆帳	2,700,000	0.22	3,904,738	0.13	1,204,738	44.62	602,747	0.03
雜項收入	258,000	0.02	222,702	0.01	-35,298	-13.68	431,796	0.02
總支出	765,597,000	63.32	392,198,478	13.48	-373,398,522	-48.77	351,526,837	19.16
投資業務成本	21,000	-	31,906	-	10,906	51.93	26,525	-
呆帳	721,709,000	59.69	349,327,183	12.01	-372,381,817	-51.60	309,731,397	16.88
催收提繳費	747,000	0.06	968,394	0.03	221,394	29.64	833,398	0.05
催收墊償工資	301,377,000	24.93	161,245,874	5.54	-140,131,126	-46.50	99,307,179	5.41
催收墊償退休金	7,136,000	0.59	2,831,620	0.10	-4,304,380	-60.32	345,731	0.02
催收墊償資遣費	412,449,000	34.11	184,281,295	6.33	-228,167,705	-55.32	209,245,089	11.40
業務費用	43,867,000	3.63	42,837,168	1.47	-1,029,832	-2.35	41,768,156	2.28
財產交易短絀			1,865	-	1,865	--		
雜項費用			356	-	356	--	759	-
本期賸餘(短絀)	443,400,000	36.68	2,517,521,017	86.52	2,074,121,017	467.78	1,483,252,541	80.84

備註：

1. 本表所列投資業務收入(含投資利益、未實現評價收入)、投資業務成本(含投資損失、未實現評價損失)等相對科目，平時採總額入帳，年終則採淨額列示，詳第13頁及第26頁。
2. 數值為零者，以空白表示；百分比小於0.01%者，「-」表示；百分比無意義者，以「--」表示。

# 積欠工資墊償基金 餘絀撥補表

中華民國113年度

單位：新臺幣元

項 目	本 年 度 預 算 數		本 年 度 決 算 數		比 較 增 減 (-)		上 年 度 決 算 數	
	金 額 (1)	%	金 額 (2)	%	金 額 (3) = (2) - (1)	%	金 額	%
賸餘之部	17,004,962,000	100.00	20,045,994,229	100.00	3,041,032,229	17.88	17,528,473,212	100.00
本期賸餘	443,400,000	2.61	2,517,521,017	12.56	2,074,121,017	467.78	1,483,252,541	8.46
前期未分配賸餘	16,561,562,000	97.39	17,528,473,212	87.44	966,911,212	5.84	16,045,220,671	91.54
分配之部								
未分配賸餘	17,004,962,000	100.00	20,045,994,229	100.00	3,041,032,229	17.88	17,528,473,212	100.00

# 積欠工資墊償基金 現金流量表

中華民國113年度

單位：新臺幣元

項 目	本 年 度 預 算 數 (1)	本 年 度 決 算 數 (2)	比較增減(-)	
			金額 (3)=(2)-(1)	% (4)=(3)/(1)*100
<b>業務活動之現金流量</b>				
本期賸餘(短絀)	443,400,000	2,517,521,017	2,074,121,017	467.78
利息股利之調整	-185,280,000	-388,673,636	-203,393,636	109.78
未計利息股利之本期賸餘(短絀)	258,120,000	2,128,847,381	1,870,727,381	724.75
調整項目	-135,233,000	-1,084,763,996	-949,530,996	702.14
提存呆帳及評價短絀	721,709,000	-1,024,784,737	-1,746,493,737	-241.99
折舊	104,000	101,160	-2,840	-2.73
攤銷	534,000	9,818,714	9,284,714	1,738.71
處分資產短絀		1,865	1,865	--
其他淨減(淨增)	-649,765,000	-183,086,553	466,678,447	-71.82
流動資產淨減(淨增)	-207,832,000	113,273,466	321,105,466	-154.50
流動負債淨增(淨減)	17,000	-87,911	-104,911	-617.12
未計利息股利之現金流入(流出)	122,887,000	1,044,083,385	921,196,385	749.63
<b>業務活動之淨現金流入(流出)</b>	<b>122,887,000</b>	<b>1,044,083,385</b>	<b>921,196,385</b>	<b>749.63</b>
<b>投資活動之現金流量</b>				
減少流動金融資產及短期貸墊款		3,417,360,000	3,417,360,000	--
收取利息	178,863,000	273,915,903	95,052,903	53.14
收取股利		123,259,138	123,259,138	--
增加流動金融資產及短期貸墊款	-44,120,000		44,120,000	-100.00
增加投資	-248,223,000	-4,123,550,000	-3,875,327,000	1,561.23
增加無形資產及其他資產	-243,000	-167,343	75,657	-31.13
<b>投資活動之淨現金流入(流出)</b>	<b>-113,723,000</b>	<b>-309,182,302</b>	<b>-195,459,302</b>	<b>171.87</b>
<b>現金及約當現金之淨增(淨減)</b>	<b>9,164,000</b>	<b>734,901,083</b>	<b>725,737,083</b>	<b>7,919.44</b>
<b>期初現金及約當現金</b>	<b>908,109,000</b>	<b>637,282,548</b>	<b>-270,826,452</b>	<b>-29.82</b>
<b>期末現金及約當現金</b>	<b>917,273,000</b>	<b>1,372,183,631</b>	<b>454,910,631</b>	<b>49.59</b>

註：呆帳提存及轉銷（催收提繳費、催收墊償工資、催收墊償退休金及催收墊償資遣費），請詳第27頁呆帳分析表。



# 積欠工資墊償基金 平衡表

中華民國113年12月31日

單位：新臺幣元

科 目	本 年 度 決 算 數 (1)	上 年 度 決 算 數 (2)	比 較 增 減 (-)	
			金 額 (3)=(1)-(2)	% (4)=(3)/(2)*100
<b>資 產</b>	<b>20,050,326,226</b>	<b>17,532,893,120</b>	<b>2,517,433,106</b>	<b>14.36</b>
<b>流動資產</b>	<b>11,008,163,953</b>	<b>7,851,493,048</b>	<b>3,156,670,905</b>	<b>40.20</b>
現金	1,372,183,631	637,282,548	734,901,083	115.32
銀行存款	1,372,183,631	637,282,548	734,901,083	115.32
流動金融資產	9,342,739,912	6,916,808,314	2,425,931,598	35.07
透過餘絀按公允價值衡量之金融資產—流動	2,346,418,806	2,465,259,128	-118,840,322	-4.82
透過餘絀按公允價值衡量之金融資產—評價調整—流動	2,408,301,106	1,034,189,186	1,374,111,920	132.87
按攤銷後成本衡量之金融資產—流動	800,000,000	200,000,000	600,000,000	300.00
其他金融資產—流動	3,788,020,000	3,217,360,000	570,660,000	17.74
應收款項	293,240,410	297,402,186	-4,161,776	-1.40
應收收益	6,283,430	5,865,000	418,430	7.13
應收利息	139,238,420	148,158,255	-8,919,835	-6.02
應收提繳費	143,641,939	140,674,757	2,967,182	2.11
其他應收款	4,076,621	2,704,174	1,372,447	50.75
<b>投資</b>	<b>8,918,051,894</b>	<b>9,391,813,357</b>	<b>-473,761,463</b>	<b>-5.04</b>
非流動金融資產	8,918,051,894	9,391,813,357	-473,761,463	-5.04
按攤銷後成本衡量之金融資產—非流動	8,194,501,894	8,403,793,357	-209,291,463	-2.49
其他金融資產—非流動	723,550,000	988,020,000	-264,470,000	-26.77
<b>不動產、廠房及設備</b>	<b>201,597</b>	<b>302,757</b>	<b>-101,160</b>	<b>-33.41</b>
機械及設備	96,451	172,303	-75,852	-44.02
機械及設備	464,907	464,907		
累計折舊—機械及設備(-)	368,456	292,604	75,852	25.92
交通及運輸設備				
交通及運輸設備	527,919	527,919		
累計折舊—交通及運輸設備(-)	527,919	527,919		
什項設備	105,146	130,454	-25,308	-19.40
什項設備	205,333	205,333		
累計折舊—什項設備(-)	100,187	74,879	25,308	33.80
<b>無形資產</b>	<b>734,525</b>	<b>1,033,048</b>	<b>-298,523</b>	<b>-28.90</b>
無形資產	734,525	1,033,048	-298,523	-28.90
電腦軟體	734,525	1,033,048	-298,523	-28.90
<b>其他資產</b>	<b>123,174,257</b>	<b>288,250,910</b>	<b>-165,076,653</b>	<b>-57.27</b>
催收款項	123,174,257	288,187,660	-165,013,403	-57.26
催收提繳費	8,080,975	7,000,869	1,080,106	15.43
備抵呆帳—催收提繳費(-)	3,268,440	2,447,167	821,273	33.56
催收墊償工資	1,286,236,011	1,225,931,352	60,304,659	4.92
備抵呆帳—催收墊償工資(-)	1,234,786,571	1,103,338,217	131,448,354	11.91
催收墊償退休金	29,628,525	30,442,424	-813,899	-2.67
備抵呆帳—催收墊償退休金(-)	28,443,384	27,398,182	1,045,202	3.81
催收墊償資遣費	1,643,178,534	1,579,965,806	63,212,728	4.00
備抵呆帳—催收墊償資遣費(-)	1,577,451,393	1,421,969,225	155,482,168	10.93
什項資產		63,250	-63,250	-100.00
存出保證金		63,250	-63,250	-100.00
<b>資 產 合 計</b>	<b>20,050,326,226</b>	<b>17,532,893,120</b>	<b>2,517,433,106</b>	<b>14.36</b>

# 積欠工資墊償基金 平衡表

中華民國113年12月31日

單位：新臺幣元

科 目	本 年 度 決 算 數 (1)	上 年 度 決 算 數 (2)	比 較 增 減 (-)	
			金 額 (3)=(1)-(2)	% (4)=(3)/(2)*100
<b>負 債</b>	<b>4,331,997</b>	<b>4,419,908</b>	<b>-87,911</b>	<b>-1.99</b>
<b>流動負債</b>	<b>4,330,997</b>	<b>4,418,908</b>	<b>-87,911</b>	<b>-1.99</b>
應付款項	4,235,081	4,314,841	-79,760	-1.85
其他應付款	4,235,081	4,314,841	-79,760	-1.85
預收款項	95,916	104,067	-8,151	-7.83
預收提繳費	95,916	104,067	-8,151	-7.83
<b>其他負債</b>	<b>1,000</b>	<b>1,000</b>		
什項負債	1,000	1,000		
應付保管款	1,000	1,000		
<b>淨 值</b>	<b>20,045,994,229</b>	<b>17,528,473,212</b>	<b>2,517,521,017</b>	<b>14.36</b>
<b>累積餘絀</b>	<b>20,045,994,229</b>	<b>17,528,473,212</b>	<b>2,517,521,017</b>	<b>14.36</b>
累積賸餘(短絀)	20,045,994,229	17,528,473,212	2,517,521,017	14.36
累積賸餘(短絀)	20,045,994,229	17,528,473,212	2,517,521,017	14.36
<b>負 債 及 淨 值 合 計</b>	<b>20,050,326,226</b>	<b>17,532,893,120</b>	<b>2,517,433,106</b>	<b>14.36</b>

本 頁 空 白

# 明 細 表



積 欠 工 資 墊 償 基 金  
投資業務收入明細表  
中華民國113年度

單位：新臺幣元

科 目	本年度預算數 (1)	本年度決算數 (2)	比 較 增 減 (-)		說 明
			金 額 (3)=(2)-(1)	% (4)=(3)/(1)*100	
投資業務收入	288,692,000	2,179,357,256	1,890,665,256	654.91	本科目全數由勞動部基金運用局辦理。 1. 本表採總額列示，減除投資業務成本-未實現評價損失238,688,008元後為淨投資業務收入1,940,669,248元，主要係今年以來台股受美股AI浪潮及聯準會降息帶動震盪走升，投資國內權益證券產生評價利益所致。 2. 本表所列投資業務收入-投資利益260,375,651元與投資業務成本-投資損失0元相抵後，為淨投資業務收入-投資利益260,375,651元。 3. 本表所列投資業務收入-未實現評價收入1,612,799,928元，與投資業務成本-未實現評價損失238,688,008元相抵後，為淨投資業務收入-未實現評價收入1,374,111,920元。
現金股利		75,853,318			
現金股利-股票-國內		75,853,318			
配息		47,824,250			
配息-受益憑證-國內		47,824,250			
投資利益		260,375,651			
投資利益-受益憑證-國內		45,951,747			
投資利益-股票-國內		214,423,904			
利息收入		182,504,109			
利息收入-債券息-國內		182,504,109			
未實現評價收入		1,612,799,928			
未實現評價收入-受益憑證-國內		473,495,980			
未實現評價收入-股票-國內		1,139,303,948			
合 計	288,692,000	2,179,357,256	1,890,665,256	654.91	

備註：本表所列投資業務收入之投資利益、未實現評價收入與其相對科目，採總額列示。

**積欠工資墊償基金**  
**存款利息收入明細表**  
中華民國113年度

單位：新臺幣元

科 目	本 年 度 預 算 數 (1)	本 年 度 決 算 數 (2)	比 較 增 減 (-)		說 明
			金 額 (3)=(2)-(1)	% (4)=(3)/(1)*100	
存款利息收入	56,927,000	82,491,959	25,564,959	44.91	本科目全數由勞動部基金運用局辦理。  主要係在央行升息影響下，積極與往來金融機構議價，並部分搭配以小額拆單方式承作，提升本基金之收益。
活期儲蓄存款息-國內		10,181,710			
各行庫局定存息-國內		72,310,249			
合 計	56,927,000	82,491,959	25,564,959	44.91	

積 欠 工 資 墊 償 基 金  
提 繳 費 收 入 明 細 表  
中華民國113年度

單位：新臺幣元

科 目	本 年 度 預 算 數 (1)	本 年 度 決 算 數 (2)	比 較 增 減 (-)		說 明
			金 額 (3)=(2)-(1)	% (4)=(3)/(1)*100	
提 繳 費 收 入	860,220,000	882,162,505	21,942,505	2.55	主要係提繳人數增加、平均提繳工資提高，而計收之提繳費隨之增加所致。
合 計	860,220,000	882,162,505	21,942,505	2.55	



# 積 欠 工 資 墊 償 基 金

## 雜項業務收入明細表

中華民國113年度

單位：新臺幣元

科 目	本 年 度 預 算 數 (1)	本 年 度 決 算 數 (2)	比 較 增 減 (-)		說 明
			金 額 (3)=(2)-(1)	% (4)=(3)/(1)*100	
雜 項 業 務 收 入	200,000	268,343	68,343	34.17	主要係收回代墊款逾期償還息較預計增加。
合 計	200,000	268,343	68,343	34.17	

# 積欠工資墊償基金

## 收回呆帳明細表

中華民國113年度

單位：新臺幣元

科目	本年度預算數 (1)	本年度決算數 (2)	比較增減(-)		說明
			金額 (3)=(2)-(1)	% (4)=(3)/(1)*100	
收回呆帳	2,700,000	3,904,738	1,204,738	44.62	主要係收回以前年度墊償案件轉銷呆帳之款項較預計增加。
合計	2,700,000	3,904,738	1,204,738	44.62	

積 欠 工 資 墊 償 基 金  
雜 項 收 入 明 細 表  
中華民國113年度

單位：新臺幣元

科 目	本 年 度 預 算 數 (1)	本 年 度 決 算 數 (2)	比 較 增 減 (-)		說 明
			金 額 (3)=(2)-(1)	% (4)=(3)/(1)*100	
雜 項 收 入	258,000	222,702	-35,298	-13.68	主要係收回以前年度強制執行費較預計減少。
合 計	258,000	222,702	-35,298	-13.68	

# 積欠工資墊償基金 支出明細表

中華民國113年度

單位：新臺幣元

科 目	本 年 度 預 算 數 (1)	本 年 度 決 算 數 (2)	比 較 增 減 (-)		說 明
			金 額 (3)=(2)-(1)	% (4)=(3)/(1)*100	
投資業務成本	21,000	31,906	10,906	51.93	詳第26頁投資業務成本分析表。
呆帳	721,709,000	349,327,183	-372,381,817	-51.60	詳第27頁呆帳分析表。
催收提繳費	747,000	968,394	221,394	29.64	
催收墊償工資	301,377,000	161,245,874	-140,131,126	-46.50	
催收墊償退休金	7,136,000	2,831,620	-4,304,380	-60.32	
催收墊償資遣費	412,449,000	184,281,295	-228,167,705	-55.32	
業務費用	43,867,000	42,837,168	-1,029,832	-2.35	詳第28頁業務費用分析表。
財產交易短絀		1,865	1,865	--	主要係電腦軟體報廢所發生之短絀。
雜項費用		356	356	--	主要係提繳費10元以內之短收款。
合 計	765,597,000	392,198,478	-373,398,522	-48.77	

# 積 欠 工 資 墊 償 基 金

## 資 產 折 舊 明 細 表

中華民國113年度

單位：新臺幣元

項 目	不動產、廠房及設備			合 計
	機械及設備	交 通 及 運輸設備	什 項 設 備	
原 值	464,907	527,919	205,333	1,198,159
減：以前年度已提折舊數	292,604	527,919	74,879	895,402
上年度期末帳面價值	172,303		130,454	302,757
加：本年度新增資產價值				
減：本年度減少資產價值				
加減：調整欄				
減：本年度提列折舊數	75,852		25,308	101,160
<b>本年度期末帳面價值</b>	<b>96,451</b>		<b>105,146</b>	<b>201,597</b>
<b>本年度提列折舊數</b>	<b>75,852</b>		<b>25,308</b>	<b>101,160</b>
業務費用	75,852		25,308	101,160
合 計	75,852		25,308	101,160

積 欠 工 資 墊 償 基 金  
無形資產明細表  
中華民國113年度

單位：新臺幣元

科 目	本 年 度 預 算 數 (1)	本 年 度 決 算 數 (2)	比 較 增 減 (-)		說 明
			金 額 (3)=(2)-(1)	% (4)=(3)/(1)*100	
電腦軟體	243,000	230,593	-12,407	-5.11	
委外開發設計應用軟體	132,000	146,830	14,830	11.23	主要係人事管理系統開發費較預計增加。
購置電腦軟體費	111,000	83,763	-27,237	-24.54	主要係辦公室自動化軟體實際執行數較預計減少。
合 計	243,000	230,593	-12,407	-5.11	

本年度無形資產-電腦軟體報廢短絀1,865元，主要係電腦軟體已逾攤銷年限辦理報廢。

本 頁 空 白

# 参 考 表





積 欠 工 資 墊 償 基 金  
員 工 人 數 彙 計 表  
中 華 民 國 113 年 度

單位：人

職 類 ( 稱 )	本 年 度 預 算 數 (1)	本 年 度 決 算 數 (2)	比 較 增 減 (-) (3)=(2)-(1)	說 明
正式職員	20	20		
聘用(僱)職員	1	1		
正式工員	1	1		
合 計	22	22		

# 積欠工資墊償基金 用人費用彙計表

中華民國113年度

單位：新臺幣元

科 目	本 年 度 預 算 數 (1)	本 年 度 決 算 數 (2)	比 較 增 減 (-) (3)=(2)-(1)	說 明
正式員額薪資	17,215,000	16,226,643	-988,357	
聘僱及兼職人員薪資	513,000	512,556	-444	
加（夜）班費	1,175,000	745,332	-429,668	
獎金	4,486,000	4,296,131	-189,869	
退休及卹償金	2,618,000	4,246,570	1,628,570	依據勞基法第56條規定，依法定提撥率（2-15%）提撥至15%之勞退金，及因自願退休人數較多，補提撥勞退金。
福利費	2,474,000	2,132,644	-341,356	
提繳費	1,000	381	-619	
合 計	28,482,000	28,160,257	-321,743	

註：勞務承攬人力主要係辦理委託事務處理以及辦公場所清潔與保全等業務，預算9人，編列4,996,000元，決算9人，金額5,145,009元。

積 欠 工 資 墊 償 基 金  
媒體政策及業務宣導費彙計表  
中華民國113年度

科 目	本 年 度 預 算 數 (1)	本 年 度 決 算 數 (2)	比 較 增 減 (-) (3)=(2)-(1)	說 明
總支出部分	703,000	662,872	-40,128	
業務費用	703,000	662,872	-40,128	
合 計	703,000	662,872	-40,128	

# 積 欠 工 資 墊 償 基 金

## 投資業務成本分析表

中華民國113年度

單位：新臺幣元

科 目	本 年 度 預 算 數 (1)	本 年 度 決 算 數 (2)	比 較 增 減 (-)		說 明
			金 額 (3)=(2)-(1)	(4)=(3)/(1)*100	
投資業務成本	21,000	238,719,914	238,698,914	1,136,661.50	本科目全數由勞動部基金運用局辦理。
未實現評價損失		238,688,008	238,688,008		本表採總額列示，減除投資業務成本-未實現評價損失238,688,008元後為淨投資業務成本31,906元，主要係投資所需資料傳輸費用增加所致。
未實現評價損失-受益憑證-國內		110,676,640	110,676,640		同第13頁投資業務收入明細表。
未實現評價損失-股票-國內		128,011,368	128,011,368		
什項支出		31,906	31,906		
什項支出-匯費及手續費-國內		31,906	31,906		
合 計	21,000	238,719,914	238,698,914	1,136,661.50	

備註：本表所列投資業務成本之投資損失、未實現評價損失與其相對科目，採總額列示。

# 積欠工資墊償基金

## 呆帳分析表

中華民國113年度

單位：新臺幣元

科 目	本年度預算數 (1)	本年度決算數 (2)	比較增減(-) (3)=(2)-(1)	說 明
呆帳	721,709,000	349,327,183	-372,381,817	一、 本年度提列呆帳金額係按催收提繳費、催收墊償工資、催收墊償退休金、催收墊償資遣費期末餘額依回收情形估算。  二、 「呆帳-催收提繳費」決算數較預算數增加221,394元，係因113年度提繳人數及平均提繳工資較預算編列高，以致催收提繳費隨之增加，爰呆帳金額較預期增加。 三、 「呆帳-催收墊償工資」決算數較預算數減少140,131,126元，主要係因申請墊償工資之件數、人數及金額較預期減少。  四、 「呆帳-催收墊償退休金」決算數較預算數減少4,304,380元，主要係因申請墊償退休金之件數、人數及金額較預期減少。  五、 「呆帳-催收墊償資遣費」決算數較預算數減少228,167,705元，主要係因申請墊償資遣費之件數、人數及金額較預期減少。  六、 本年度呆帳轉銷計60,530,186元，其中催收提繳費部分147,121元，催收墊償工資部分29,797,520元，催收墊償退休金部分1,786,418元，催收墊償資遣費部分28,799,127元。
催收提繳費	747,000	968,394	221,394	
催收墊償工資	301,377,000	161,245,874	-140,131,126	
催收墊償退休金	7,136,000	2,831,620	-4,304,380	
催收墊償資遣費	412,449,000	184,281,295	-228,167,705	
合 計	721,709,000	349,327,183	-372,381,817	

積欠工資墊償基金  
業務費用分析表  
中華民國113年度

單位：新臺幣元

科 目	本 年 度 預 算 數 (1)	本 年 度 決 算 數 (2)	比 較 增 減 (-)	
			金 額 (3)=(2)-(1)	% (4)=(3)/(1)*100
<b>用人費用</b>	<b>28,482,000</b>	<b>28,160,257</b>	<b>-321,743</b>	<b>-1.13</b>
正式員額薪資	17,215,000	16,226,643	-988,357	-5.74
聘僱及兼職人員薪資	513,000	512,556	-444	-0.09
加（夜）班費	1,175,000	745,332	-429,668	-36.57
獎金	4,486,000	4,296,131	-189,869	-4.23
退休及卹償金	2,618,000	4,246,570	1,628,570	62.21
福利費	2,474,000	2,132,644	-341,356	-13.80
提繳費	1,000	381	-619	-61.90
<b>服務費用</b>	<b>10,342,000</b>	<b>10,140,740</b>	<b>-201,260</b>	<b>-1.95</b>
水電費	322,000	326,027	4,027	1.25
郵電費	1,286,000	1,229,977	-56,023	-4.36
旅運費	62,000	210,822	148,822	240.04
印刷裝訂及公告費	154,000	132,751	-21,249	-13.80
修理保養及保固費	131,000	79,859	-51,141	-39.04
保險費	3,000	3,224	224	7.47
一般服務費	5,280,000	5,398,924	118,924	2.25

積欠工資墊償基金  
業務費用分析表  
中華民國113年度

單位：新臺幣元

科 目	本 年 度 預 算 數 (1)	本 年 度 決 算 數 (2)	比 較 增 減 (-)	
			金 額 (3)=(2)-(1)	% (4)=(3)/(1)*100
專業服務費	2,381,000	2,091,236	-289,764	-12.17
公關慰勞費	20,000	5,048	-14,952	-74.76
媒體政策及業務宣導費	703,000	662,872	-40,128	-5.71
<b>材料及用品費</b>	<b>347,000</b>	<b>241,787</b>	<b>-105,213</b>	<b>-30.32</b>
使用材料費	37,000	30,342	-6,658	-17.99
用品消耗	310,000	211,445	-98,555	-31.79
<b>租金</b>	<b>3,233,000</b>	<b>3,059,218</b>	<b>-173,782</b>	<b>-5.38</b>
地租及水租		23	23	--
房租	2,779,000	2,675,018	-103,982	-3.74
機器租金	360,000	315,376	-44,624	-12.40
交通及運輸設備租金	42,000	29,340	-12,660	-30.14
什項設備租金	52,000	39,461	-12,539	-24.11
<b>折舊及攤銷</b>	<b>638,000</b>	<b>628,411</b>	<b>-9,589</b>	<b>-1.50</b>
不動產、廠房及設備折舊	104,000	101,160	-2,840	-2.73
攤銷	534,000	527,251	-6,749	-1.26
<b>稅捐與規費（強制費）</b>	<b>650,000</b>	<b>456,657</b>	<b>-193,343</b>	<b>-29.75</b>
消費與行為稅	12,000	11,230	-770	-6.42
規費	638,000	445,427	-192,573	-30.18



積欠工資墊償基金  
業務費用分析表  
中華民國113年度

單位：新臺幣元

科 目	本 年 度 預 算 數 (1)	本 年 度 決 算 數 (2)	比 較 增 減 (-)	
			金 額 (3)=(2)-(1)	% (4)=(3)/(1)*100
會費、捐助、補助、分攤、救助(濟)與交流活動費	174,000	148,750	-25,250	-14.51
捐助、補助與獎助	2,000	1,332	-668	-33.40
分擔	172,000	147,418	-24,582	-14.29
其他	1,000	1,348	348	34.80
其他費用	1,000	1,348	348	34.80
合 計	43,867,000	42,837,168	-1,029,832	-2.35

# 積欠工資墊償基金 代墊工資分析表

中華民國113年度

單位：新臺幣元

期初餘額：		1,225,931,352
加：本期增加		
人類智庫數位科技股份有限公司	23,268	
三一光學有限公司	80,000	
久鉞科技股份有限公司	112,709	
千萬極有限公司	304,743	
川孝工程有限公司	2,301,758	
川晟生物科技股份有限公司	327,400	
五互實業股份有限公司	1,819,447	
友福中興有限公司	32,640	
友聯光學有限公司	200,000	
天使消費科技股份有限公司	324,334	
天紮股份有限公司	50,000	
日商喜提科技股份有限公司台灣分公司	797,908	
世界之蕊有限公司	74,436	
卉安有限公司	100,060	
可麗莎文創事業股份有限公司	52,872	
台灣喜成美的事業有限公司	5,393,508	
台灣智慧能源股份有限公司	39,219	
台灣豐鮮國際有限公司	325,702	
史波奇國際股份有限公司	840,162	
奶娃的店實業股份有限公司	162,855	
幼幼小站股份有限公司	30,572	
弘帆實業股份有限公司	633,101	
正明小吃店	33,141	
永鼎數位科技有限公司	4,241	
生如機電工程有限公司	357,402	
禾麗企業有限公司	63,999	
禾研科技股份有限公司	916,785	
立足點有限公司	76,173	
吉祥食堂股份有限公司	75,070	
吉興無塵防火科技股份有限公司	110,590	
吉瓏防火科技股份有限公司	181,320	
多雷米實業股份有限公司	133,897	
好房地美不動產仲介有限公司	121,720	
好食機科技股份有限公司	159,473	
好食購股份有限公司	1,528,617	
如珊有限公司	58,007	
宇春企業有限公司	52,800	
汎得科技紡織股份有限公司	114,872	
百企貿易有限公司	25,668	
百名國際地產股份有限公司	40,000	
行動學習科技股份有限公司	944,852	
佑伸車業有限公司	51,935	
佑來橡膠有限公司	82,678	
佑泓電信有限公司	43,879	
佺茂工程企業有限公司	66,086	
利仰實業有限公司	404,828	
結轉下頁	19,674,727	1,245,606,079

# 積欠工資墊償基金

## 代墊工資分析表

中華民國113度

單位：新臺幣元

承上頁		19,674,727	1,245,606,079
宏良交通器材有限公司	246,445		
宏奇科技股份有限公司	70,000		
宏峰資產管理股份有限公司	186,320		
宏盛資產管理顧問有限公司	63,573		
宏錦股份有限公司	67,500		
忻悅智能健康國際股份有限公司	479,375		
李莉苓即兆拓商號	136,175		
汶騏實業有限公司	151,065		
沐云股份有限公司	28,766		
玖東興業股份有限公司	819,075		
邑泓電信有限公司	40,587		
亞洲明星有限公司	9,654		
享青有限公司	165,971		
卓越物流包裝股份有限公司	48,375		
奇全企業有限公司	120,533		
尚諾奈國際股份有限公司	684,439		
忠平企劃有限公司	205,600		
忠映企業有限公司	22,339		
承誼有限公司	470,680		
昌柏實業有限公司	133,367		
明弘紙業有限公司	557,679		
東貝光電科技股份有限公司	3,707,127		
東風溫泉會館有限公司	30,000		
東揚生物科技有限公司	503,536		
東揚紙器企業股份有限公司	870,987		
松凌數位服務股份有限公司	89,744		
林山國際貿易有限公司	1,351,963		
林美玲即楊記烤鴨休閒美食釣蝦場	289,888		
林增有限公司	199,705		
果田國際股份有限公司	142,653		
欣東鎰汽車有限公司	56,724		
武土台灣股份有限公司	43,699		
泓如企業有限公司	42,240		
法宣企業有限公司	287,540		
法商思瑪迪有限公司台灣分公司	588,461		
知林國際開發股份有限公司	496,869		
芸采數位有限公司	550,553		
芸鼎食品有限公司	993		
采悅貿易有限公司	503,391		
金上精密股份有限公司	310,078		
金享科技股份有限公司	1,366,222		
金長順船舶企業有限公司	96,599		
金富譽國際營造股份有限公司(已更名為金富譽國際股份有限公司)	74,032		
金瑞治科技股份有限公司	45,795		
金鴻醫材科技股份有限公司	2,085,845		
冠利科技股份有限公司	39,449		
威登資源回收股份有限公司	419,266		
客誠科技有限公司	34,482		
思立國際股份有限公司	124,824		
結轉下頁		38,734,910	1,264,666,262

# 積欠工資墊償基金 代墊工資分析表

中華民國113年度

單位：新臺幣元

承上頁		38,734,910	1,264,666,262
指玩數位科技有限公司	140,000		
昱沛有限公司	1,729		
昶昱能源股份有限公司	668,286		
昶騰工程有限公司	212,667		
耐樂實業有限公司	197,182		
胡智清即雅客清潔社	27,748		
苡兆科技有限公司	260,000		
英屬開曼群島商音飛光電科技股份有限公司台灣分公司	1,058,229		
香港商萬莫夫亞洲有限公司台灣分公司	14,847,765		
乘益運能股份有限公司	57,121		
唐記有限公司	518,457		
孫懋如即九旭企業社	32,680		
宸全國際有限公司	12,097		
展雲事業股份有限公司	336,737		
晟渝精密企業有限公司	684,229		
浩宇騰科技能源股份有限公司	73,419		
洵翔清潔股份有限公司	47,500		
特榮國際有限公司	390,095		
祐新空調工程有限公司	186,320		
高盛健身事業股份有限公司	692,875		
唯奇食品股份有限公司	624,665		
將鑫科技股份有限公司	1,841		
康馥科技股份有限公司	1,982,444		
捷久屋股份有限公司	35,584		
捷利國際餐飲股份有限公司	5,848,604		
晨星網路科技股份有限公司	575,826		
梅摩睿股份有限公司	1,003,058		
逢裕精密有限公司	340,700		
陳啓揚即傑瑞克運動休閒事業	91,256		
陳秀真即馨記羊糖舖	76,900		
陳柏亘即沁稜企業社	70,533		
陳懿妮即臺北市私立咪妮民生托嬰中心	60,092		
凱今實業股份有限公司	256,446		
凱華實業股份有限公司	90,285		
富貴文化事業有限公司	115,700		
富綿實業股份有限公司	91,000		
游敏茹即立研企業社	37,700		
程琳即關新美髮院	425,000		
華岱開發有限公司	102,508		
華倫科技企業股份有限公司	4,958,158		
華訊事業股份有限公司	300,745		
華誼科技股份有限公司	1,678,860		
視利有限公司	187,149		
詠泉企業有限公司	2,535,046		
費斯國際有限公司	198,538		
雲林客運股份有限公司	894,136		
匯康資訊科技有限公司	253,333		
圓富複合有限公司	66,549		
奧格數位有限公司	152,400		
結轉下頁		82,235,102	1,308,166,454

# 積欠工資墊償基金

## 代墊工資分析表

中華民國113年度

單位：新臺幣元

承上頁		82,235,102	1,308,166,454
愛唯秀股份有限公司	534,638		
新力旺智慧精工股份有限公司	673,650		
會贏百業股份有限公司	1,177,192		
煜泰宏國際有限公司	84,509		
煜鼎興業有限公司	24,769		
瑞創光電股份有限公司	3,471,403		
盟鑫金屬股份有限公司	154,998		
祿千有限公司	301,025		
經緯電通股份有限公司	83,900		
萬仕達實業有限公司	413,626		
萬富實德國際有限公司	59,215		
董昱志(即董恆駢即董浚凱)即史塔克健身器材企業社	154,006		
詮芯科技股份有限公司	200,125		
詹子萱(即許尹榛)即夏日時光複合式餐飲店	82,653		
運通國際有限公司附設臺南市私立運通國際居家長照機	472,763		
鉦淇有限公司	792,662		
鼎順數位科技有限公司	14,136		
鼎曜生技有限公司	109,667		
鼎豐運動器材有限公司	600,000		
瑪瑪朵國際股份有限公司	80,132		
睿亨科技有限公司	300,104		
睿棋精密科技有限公司	64,554		
綠映工程有限公司	75,311		
肇佑科技股份有限公司	68,681		
豪威股份有限公司	176,000		
劉紹明即龍丹餐館	114,000		
慶安生醫科技股份有限公司	58,275		
蔡婉柔即蔡易珊即蔡易珊即蔡春香即天一環保企業社	92,760		
銳比數位科技有限公司	41,904		
學勤教育股份有限公司	343,088		
寰邦股份有限公司	114,568		
樺舍有限公司	527,675		
臻鼎廣告科技有限公司	159,903		
興昌誠精密事業有限公司	30,189		
龍海生活事業股份有限公司	1,422,158		
戴念梓即懷寧醫院	3,268,869		
營滿有限公司	299,066		
瓊詩蓉國際企業有限公司	25,987		
環球數位金融科技有限公司	1,626,171		
聯禾公寓大廈管理維護有限公司	76,238		
薛爾比股份有限公司	18,503		
邁爾思國際服務有限公司	301,820		
鍾楨蓉即楨楨商行	17,833		
薩摩亞商名瓏有限公司台灣分公司	615,390		
騎士堡國際事業股份有限公司	533,521		
懷恩專業調理飲食有限公司	128,029		
麓琦和洋烘焙餐廳	76,392		
麗游八里股份有限公司	32,539		
麗游餐飲股份有限公司	130,495		
結轉下頁		102,460,194	1,328,391,546

# 積欠工資墊償基金 代墊工資分析表

中華民國113年度

單位：新臺幣元

承上頁		102,460,194	1,328,391,546
麗視光學有限公司	397,662		
耀儒科技股份有限公司	5,894,181		
饗食匯餐飲股份有限公司	636,806		
川王國際餐飲股份有限公司	441,537		
元平精密工業股份有限公司	58,600		
天創資訊科技有限公司	170,000		
禾泰國際企業股份有限公司	99,269		
全智智權顧問有限公司	41,722		
利得全股份有限公司	27,387		
貝諾有限公司	26,261		
享棧租賃有限公司	40,324		
阿里山客運股份有限公司	454,763		
建旺科技有限公司	138,050		
茂輪企業股份有限公司	122,961		
格齊國際有限公司	165,618		
高密集實業股份有限公司	50,306		
捷順交通股份有限公司	423,469		
鈺創科技股份有限公司	100,000		
華昱精密科技有限公司	645,918		
會豐五金有限公司	473,003		
葉香有限公司	29,565		
德醫科技有限公司	415,140		
慕樂娛樂股份有限公司	164,200		
台灣碳科股份有限公司	521,791		
朵力國際有限公司	7,333		
亞富國際股份有限公司	44,295		
新銳動能有限公司	227,565		
瑞雄汽車通運有限公司	27,480		
樂家人生國際事業有限公司	50,360		
戴勵股份有限公司	605,290		
體育人文創事業股份有限公司	9,333		
伍波比股份有限公司	180,539		
哩赫設計有限公司	80,933		
海德魯材料股份有限公司	2,649,419		
張剛銘即張記洋行	49,002		
紘騰工程有限公司	311,250		
聖浩科技有限公司	105,129		
捷利國際投資股份有限公司	95,000		
樺品有限公司	3,601,075		
小計		122,042,730	1,347,974,082
減：本期減少			
本期轉銷呆帳	29,797,520		
上輪工業股份有限公司	120,000		
大地假期旅行社有限公司	60,000		
中一餐盒食品工廠	24,000		
少伯工程股份有限公司	284,096		
結轉下頁		91,757,114	1,317,688,466

**積欠工資墊償基金**  
**代墊工資分析表**  
中華民國113年度

單位：新臺幣元

承上頁		91,757,114	1,317,688,466
心花開日本料理股份有限公司	3,000		
仙宗興業股份有限公司	3,003,813		
台灣綠建科技股份有限公司	2,290,133		
夯玩家創意活動行銷企劃有限公司	48,000		
正明小吃店	30,000		
永欽鑫科技股份有限公司	165,000		
艾歐尼克斯亞洲先進材料股份有限公司	414,085		
快易保有限公司	410		
東貝光電科技股份有限公司	4,718,629		
兩岸金廈貿易有限公司	435,252		
和宜紙業股份有限公司	130,626		
林明志即七賢企業社	209,665		
昭偉工業股份有限公司	1,186,135		
宮席餐飲有限公司	22,000		
浩宇騰科技能源股份有限公司	73,419		
啟赫營造股份有限公司	94,042		
康泰科技資訊有限公司	180,000		
曹芝庭即十田粟食堂	3,000		
郭禮鳴即欣樂食品行	4,500		
勝騏食品工廠有限公司	941,727		
喬信電池股份有限公司	300,000		
菲凡能源科技股份有限公司	1,295,185		
貴族嬰童用品股份有限公司	151,101		
奧格數位有限公司	80,000		
新竹縣卡爾實驗教育機構	5,500		
新能光電科技股份有限公司	34,316		
盟鑫金屬股份有限公司	5,147,824		
萬寶祿生物科技股份有限公司	70,000		
董昱志(即董恆駢即董浚凱)即史塔克健身器材企業社	61,343		
資鎰實業有限公司	172,330		
綠塑資源再生股份有限公司	35,385		
銓億機械股份有限公司	29,000		
整技科技股份有限公司	2,126,748		
興昌誠精密事業有限公司	30,189		
鍾楨蓉即楨楨商行	45,185		
豐禾健康蔬果股份有限公司	6,730,097		
鑫豐團膳有限公司	58,114		
育呈沙龍有限公司	4,000		
心心沙龍有限公司	4,000		
緯紳有限公司	4,000		
雲萍沙龍有限公司	4,000		
凱榛沙龍有限公司	4,000		
清沐室內裝修設計有限公司	293,506		
匯康資訊科技有限公司	114,457		
慶安生醫科技股份有限公司	402,481		
誠豐製材有限公司	296,258		
小計		60,304,659	
期末餘額			1,286,236,011

# 積欠工資墊償基金 代墊退休金分析表

中華民國113年度

單位：新臺幣元

期初餘額：				30,442,424
加：本期增加				
豪威股份有限公司	264,000			
鄉達企業有限公司	326,400			
河邊股份有限公司	428,088			
小計		1,018,488		31,460,912
減：本期減少				
本期轉銷呆帳	1,786,418			
羽生紙業有限公司	7,000			
林圭璧即日祥診所	30,553			
瑋品股份有限公司	8,416			
小計		1,832,387		
期末餘額				29,628,525



# 積欠工資墊償基金 代墊資遣費分析表

中華民國113年度

單位：新臺幣元

期初餘額：		1,579,965,806
加：本期增加		
人類智庫數位科技股份有限公司	50,217	
久鉞科技股份有限公司	7,291	
千萬極有限公司	57,369	
大喫四方餐飲開發股份有限公司	11,261	
小紅點飲食有限公司	258,805	
山路有限公司	9,447	
川孝工程有限公司	2,219,654	
川晟生物科技股份有限公司	449,639	
川王國際餐飲股份有限公司	140,500	
元平精密工業股份有限公司	90,179	
天創資訊科技有限公司	60,000	
五互實業股份有限公司	1,873,265	
六合貿易有限公司	1,717	
友煌有限公司	436,489	
友聯光學有限公司	611,785	
天使消費科技股份有限公司	146,206	
天紮股份有限公司	10,350	
日商喜提科技股份有限公司台灣分公司	951,876	
水蛙田農產股份有限公司	20,095	
王梓家即喜喜婚紗攝影	104,418	
世正光電股份有限公司	277,146	
世界之蕊有限公司	31,454	
卉安有限公司	74,404	
禾泰國際企業股份有限公司	35,596	
可麗莎文創事業股份有限公司	271,914	
台北聯合國際管理顧問有限公司	48,644	
台美德科技股份有限公司	1,570,081	
台灣物聯網股份有限公司	87,110	
台灣軟體製造股份有限公司	360,000	
台灣喜成美的事業有限公司	2,746,763	
台灣智慧能源股份有限公司	4,909	
台灣資料科學股份有限公司	275,006	
台灣農茂裕創新科技有限公司	21,042	
台灣豐鮮國際有限公司	97,590	
史波奇國際股份有限公司	599,639	
全智智權顧問有限公司	132,105	
名盛電器企業有限公司	348,300	
芊竹貝兒產後護理之家	89,374	
貝諾有限公司	8,370	
奶娃的店實業股份有限公司	584,434	
幼幼小站股份有限公司	10,596	
弘帆實業股份有限公司	3,475,867	
永鼎數位科技有限公司	44,411	
生如機電工程有限公司	155,222	
禾麗企業有限公司	71,369	
禾研科技股份有限公司	380,782	
立足點有限公司	342,440	
結轉下頁	19,655,131	1,599,620,937

# 積欠工資墊償基金 代墊工資遣費分析表

中華民國113年度

單位：新臺幣元

承上頁		19,655,131	1,599,620,937
休旅家生活休閒股份有限公司	107,620		
全一運通股份有限公司	396,540		
合新生物科技股份有限公司	79,430		
吉興無塵防火科技股份有限公司	17,735		
吉瓏防火科技股份有限公司	17,922		
多雷米實業股份有限公司	352,119		
好食機科技股份有限公司	173,548		
好食購股份有限公司	215,466		
如珊有限公司	4,063		
宇春企業有限公司	474,322		
汎得科技紡織股份有限公司	361,944		
百企貿易有限公司	12,624		
百名國際地產股份有限公司	40,477		
行動學習科技股份有限公司	1,193,577		
佑伸車業有限公司	15,556		
佑來橡膠有限公司	106,803		
佑泓電信有限公司	30,780		
佺茂工程企業有限公司	46,056		
利仰實業有限公司	798,600		
吳文良即高承企業行	81,278		
宏良交通器材有限公司	998,109		
宏奇科技股份有限公司	420,000		
宏峰資產管理股份有限公司	128,412		
宏盛資產管理顧問有限公司	105,027		
宏錦股份有限公司	52,978		
忻悅智能健康國際股份有限公司	202,072		
李基聰即佳育影視社	210,000		
李莉苓即兆拓商號	33,830		
阿里山客運股份有限公司	759,755		
建旺科技有限公司	441,855		
英騰保全股份有限公司	7,573		
茂輪企業股份有限公司	526,724		
格齊國際有限公司	31,424		
泰利實業股份有限公司	116,268		
高密集實業股份有限公司	79,215		
鈺創科技股份有限公司	45,309		
華昱精密科技有限公司	2,075,041		
會豐五金有限公司	489,864		
鉦淇有限公司	527,406		
德醫科技有限公司	177,401		
慕樂娛樂股份有限公司	21,495		
霖弘企業有限公司	1,005,077		
龍鐵機械工業股份有限公司	5,766,148		
汶騏實業有限公司	510,882		
沐沅股份有限公司	12,500		
玖東興業股份有限公司	1,462,040		
邑泓電信有限公司	62,927		
亞洲明星有限公司	226,421		
結轉下頁		40,677,344	1,620,643,150

# 積欠工資墊償基金 代墊資遣費分析表

中華民國113年度

單位：新臺幣元

承上頁		40,677,344	1,620,643,150
享青有限公司	575,047		
享棧租賃有限公司	1,728		
佳山國際股份有限公司	866,935		
奇全企業有限公司	9,310		
尚諾奈國際股份有限公司	1,278,753		
岳威企業有限公司	616,731		
忠平企劃有限公司	243,180		
忠映企業有限公司	406,662		
忽必烈健身館有限公司	158,763		
承誼有限公司	660,458		
昌柏實業有限公司	620,829		
明弘紙業有限公司	623,747		
昕海文創股份有限公司	99,350		
朋禮肆餐飲顧問有限公司	171,801		
東貝光電科技股份有限公司	28,310,721		
東風溫泉會館有限公司	79,613		
東揚生物科技有限公司	714,622		
東揚紙器企業股份有限公司	1,759,686		
松凌數位服務股份有限公司	129,254		
林山國際貿易有限公司	250,243		
林城鑒即順德茶業廠	17,283		
林美玲即楊記烤鴨休閒美食釣蝦場	30,184		
林增有限公司	398,207		
果田國際股份有限公司	108,969		
欣東鑑汽車有限公司	18,225		
武土台灣股份有限公司	3,859		
河邊股份有限公司	41,764		
泓如企業有限公司	86,146		
法宣企業有限公司	1,018,228		
法商思瑪迪有限公司台灣分公司	269,915		
知林國際開發股份有限公司	164,222		
芸采數位有限公司	91,791		
芸鼎食品有限公司	45,877		
采悅貿易有限公司	2,489,918		
金上精密股份有限公司	95,346		
金享科技股份有限公司	2,869,870		
金長順船舶企業有限公司	105,700		
金富譽國際營造股份有限公司(已更名為金富譽國	80,708		
金瑞治科技股份有限公司	46,260		
信昌砂石行	190,800		
冠利科技股份有限公司	25,577		
勇殿股份有限公司	78,690		
威登資源回收股份有限公司	306,244		
客誠科技有限公司	75,834		
思立國際股份有限公司	560,820		
拾穗豐收股份有限公司	61,467		
指玩數位科技有限公司	39,639		
昱沛有限公司	40,506		
結轉下頁		87,616,826	1,667,582,632

# 積欠工資墊償基金 代墊資遣費分析表

中華民國113年度

單位：新臺幣元

承上頁		87,616,826	1,667,582,632
昶昱能源股份有限公司	451,765		
昶騰工程有限公司	36,555		
洪珮筠即臺北市私立培諾米達信義幼兒園	106,656		
胡智清即雅客清潔社	10,125		
英屬開曼群島商音飛光電科技股份有限公司台灣分	21,771		
食感旅程手工甜點工作室	35,846		
香港商萬莫夫亞洲有限公司台灣分公司	11,447,918		
唐記有限公司	399,533		
孫懋如即九旭企業社	4,930		
展雲事業股份有限公司	529,346		
晟渝精密企業有限公司	1,357,405		
浩宇騰科技能源股份有限公司	91,314		
特萬有限公司	327,825		
特榮國際有限公司	125,425		
祐新空調工程有限公司	916,347		
閃電咖啡股份有限公司	209,001		
高盛健身事業股份有限公司	563,903		
唯奇食品股份有限公司	157,847		
國鎰精機有限公司	625,083		
將鑫科技股份有限公司	15,898		
康馥科技股份有限公司	276,921		
捷久屋股份有限公司	41,179		
捷利國際餐飲股份有限公司	4,712,298		
捷順交通股份有限公司	1,578,544		
晨星網路科技股份有限公司	568,703		
梅摩睿股份有限公司	177,077		
祥和精密雷射有限公司	51,763		
逢裕精密有限公司	1,066,642		
陳秀真即馨記羊糖舖	38,946		
陳建禾即博臣綠電科技工作室	27,595		
陳柏豆即沁稜企業社	12,778		
凱今實業股份有限公司	382,500		
凱特沃德國際有限公司	276,022		
凱華實業股份有限公司	763,689		
勝勝食品有限公司	410,536		
富一科技有限公司	285,209		
富綿實業股份有限公司	3,792		
程琳即關新美髮院	245,936		
華倫科技企業股份有限公司	4,346,602		
華訊事業股份有限公司	2,003,372		
華誼科技股份有限公司	2,306,124		
蛙蛙文創有限公司	5,717		
視利有限公司	18,958		
詠星企業股份有限公司	3,569,828		
詠泉企業有限公司	2,348,027		
費斯國際有限公司	8,313		
雲林客運股份有限公司	1,053,900		
順德茶業有限公司	320,704		
結轉下頁		131,952,994	1,711,918,800

# 積欠工資墊償基金 代墊資遣費分析表

中華民國113年度

單位：新臺幣元

承上頁		131,952,994	1,711,918,800
黃獻鴻即躍鴻工業社	513,551		
匯康資訊科技有限公司	20,585		
奧格數位有限公司	128,059		
愛唯秀股份有限公司	166,279		
新力旺智慧精工股份有限公司	149,550		
源鋼企業股份有限公司	748,517		
煜泰宏國際有限公司	20,025		
煜鼎興業有限公司	223,434		
瑞創光電股份有限公司	2,350,785		
盟鑫金屬股份有限公司	447,270		
祿千有限公司	12,712		
義鋁不銹鋼有限公司	251,142		
萬仕達實業有限公司	1,382,372		
萬國人力資源有限公司	33,339		
萬盛實業股份有限公司	2,422,582		
萬富實德國際有限公司	224,889		
董昱志(即董恆駢即董浚凱)即史塔克健身器材企業社	136,332		
詮芯科技股份有限公司	48,056		
詹子萱(即許尹榛)即夏日時光複合式餐飲店	45,712		
資鎰實業有限公司	676,720		
運通國際有限公司附設臺南市私立運通國際居家長照	239,229		
鼎順數位科技有限公司	604,799		
鼎曜生技有限公司	2,238		
睿亨科技有限公司	161,154		
睿棋精密科技有限公司	65,408		
肇佑科技股份有限公司	234,160		
億揚實業有限公司	244,620		
慶安生醫科技股份有限公司	285,972		
毅盛食品企業有限公司	682,156		
銳比數位科技有限公司	4,375		
學勤教育股份有限公司	73,324		
寰邦股份有限公司	7,084		
樺舍有限公司	518,051		
樺品有限公司	1,538,507		
樺棋營造股份有限公司	166,112		
臻鼎廣告科技有限公司	74,901		
興昌誠精密事業有限公司	277,228		
錡億醫療器材有限公司	336,000		
龍海生活事業股份有限公司	1,677,163		
戴念梓即懷寧醫院	6,314,015		
營滿有限公司	397,716		
瓊詩蓉國際企業有限公司	49,195		
環球數位金融科技有限公司	530,621		
聯禾公寓大廈管理維護有限公司	60,933		
聯聚電子股份有限公司	1,785,347		
邁爾思國際服務有限公司	98,120		
鍾建宇即聚寶成實業股份有限公司馬克的店	16,153		
鍾楨蓉即楨楨商行	4,170		
結轉下頁		158,403,656	1,738,369,462

# 積欠工資墊償基金 代墊資遣費分析表

中華民國113年度

單位：新臺幣元

承上頁		158,403,656	1,738,369,462
鴻和皮革有限公司	55,325		
薩摩亞商名瓏有限公司台灣分公司	129,306		
騎士堡國際事業股份有限公司	740,166		
懷恩專業調理飲食有限公司	246,651		
麓琦和洋烘焙餐廳	152,928		
麗星台灣服務股份有限公司	591,668		
麗游八里股份有限公司	73,914		
麗游餐飲股份有限公司	58,722		
寶利塑膠企業股份有限公司	2,251,257		
寶儷明股份有限公司	386,280		
耀儒科技股份有限公司	953,737		
鐫鑫資訊有限公司	5,007		
饗食匯餐飲股份有限公司	34,492		
台灣碳科股份有限公司	401,284		
伍波比股份有限公司	23,047		
吉祥食堂股份有限公司	17,472		
朵力國際有限公司	97,915		
哩赫設計有限公司	12,772		
海德魯材料股份有限公司	9,945,506		
張剛銘即張記洋行	60,850		
新銳動能有限公司	4,589,747		
瑞雄汽車通運有限公司	113,985		
紘騰工程有限公司	22,328		
輔廷科技企業有限公司	752,400		
樂家人生國際事業有限公司	53,522		
戴勵股份有限公司	3,279,800		
體育人文創事業股份有限公司	194		
亞富國際股份有限公司	19,334		
捷利國際投資股份有限公司	200,799		
小計		183,674,064	1,763,639,870
減：本期減少			
本期轉銷呆帳	28,799,127		
大路企業有限公司	35,030		
元錠貿易有限公司	146,077		
少伯工程股份有限公司	58,819		
世函股份有限公司	60,000		
仙宗興業股份有限公司	5,631,839		
仙樂股份有限公司	36,000		
台美德科技股份有限公司	424,863		
民眾國際有限公司	60,000		
伊凡達科技股份有限公司	143,651		
先進微機電系統股份有限公司	597,394		
多柏思食品股份有限公司	291,329		
亞竺國際股份有限公司	72,000		
亞竺國際皮件股份有限公司	72,000		
亞富國際股份有限公司	499,299		
兩岸金廈貿易有限公司	329,490		
岳威企業有限公司	171,826		
結轉下頁		146,245,320	1,726,211,126

# 積欠工資墊償基金 代墊資遣費分析表

中華民國113年度

單位：新臺幣元

承上頁		146,245,320	1,726,211,126
林明志即七賢企業社	3,056		
法宣企業有限公司	44,207		
威翔保全股份有限公司	527,625		
昭偉工業股份有限公司	1,864,049		
浩宇騰科技能源股份有限公司	91,314		
清沐室內裝修設計有限公司	596,360		
理和公寓大廈管理維護股份有限公司	999,625		
頂威企業有限公司	294,259		
凱今實業股份有限公司	26,678		
勝騏食品工廠有限公司	2,561,804		
菲凡能源科技股份有限公司	1,757,538		
貴族嬰童用品股份有限公司	27,162		
新世紀光電股份有限公司	24,862,452		
盟鑫金屬股份有限公司	8,491,451		
董逸弘即丹青藝術玻璃工坊	115,120		
裕貞紡織工業有限公司	218,708		
資鎰實業有限公司	565,882		
夢的美食股份有限公司	101,150		
慶安生醫科技股份有限公司	2,714,324		
興昌誠精密事業有限公司	277,228		
豐禾健康蔬果股份有限公司	6,651,819		
寶崧精密工業股份有限公司	24,800		
台灣綠建科技股份有限公司	2,646,158		
誠豐製材有限公司	1,157,292		
松德展業有限公司	221,600		
重愛早餐店	6,510		
東貝光電科技股份有限公司	26,184,421		
小計		63,212,728	
期末餘額			1,643,178,534

**積欠工資墊償基金**  
**管制性項目及統計所需項目比較表**

中華民國113年度

單位：新臺幣元

科 目	預 算 數 (1)	決 算 數 (2)	比 較 增 減 (-)		備 註
			金 額 (3)=(2)-(1)	% (4)=(3)/(1)*100	
<b>管制性項目</b>					
國外旅費					
廣告費					
媒體政策及業務宣導費	703,000	662,872	-40,128	-5.71	
公共關係費	20,000	5,048	-14,952	-74.76	
<b>統計所需項目</b>					
宿舍電費					
宿舍水費					
員工通勤交通費					
宿舍修護費					
宿舍保險費					
義(志)工服務費					
計時與計件人員酬金					
專技人員酬金					
講課鐘點、稿費、出席 審查及查詢費	19,000	7,099	-11,901	-62.64	
商品					
一般土地租金					
宿舍基地租金					
宿舍折舊					
土地增值稅					
宿舍基地地價稅					
宿舍房屋稅					
關稅					
貨物稅					
證券交易稅					
商港服務費					
補(協)助政府機關(構)					
捐助國內團體	2,000	1,332	-668	-33.40	
捐助私校					
對外國之捐助					
磅(現金分)差					
運輸及搬運短絀					
停工短絀					
損壞工作					
災害短絀					
未足額進用身障人員差 額補助費					



本 頁 空 白

附

錄



## 積欠工資墊償基金

### 立法院審議中央政府總預算案附屬單位預算所提決議及附帶決議辦理情形報告表 中華民國 113 年度

決 議 及 附 帶 決 議	辦 理 情 形
項次	內 容
	<b>一、通案決議部分：</b>
(一)	中華民國 113 年度中央政府總預算案附屬單位預算營業及非營業部分審查總報告所列未送院會處理項目，除確有窒礙難行者再協商，依協商結論通過外，其餘均照各委員會審查會議決議通過。至送院會處理項目，協商有結論者，依協商結論通過；協商未獲結論者，交付表決，並依表決結果通過。
(二)	各委員會審查結果協商結論，均應依通案決議辦理，不再逐一於各單位協商結果敘明。
	<b>二、新增通案決議部分：</b>
(一)	有鑑於部分作業基金收支失衡，常年短絀，迄 113 年度預算案累積 1,476 億元短絀待填補，亟待提升營運效能。爰要求行政院主計總處查核基金短絀（不含校務基金）連續達 2 年以上者，檢討是否依設立目的，自給自足，力求賸餘，並提出改善策略，及為避免造成政府財政隱憂，以健全基金財務，於 3 個月內向立法院財政委員會提出書面報告（包括倘國庫終止撥補之影響評估）。
(二)	有鑑於我國自 86 年起推動醫藥分業政策，並隨後於 99 年推動慢性病連續處方箋釋出政策，有助於提升患者用藥便利性與安全性。根據統計，我國 6 家公立醫學中心（台大、成大、三總、北榮、中榮及高榮），於 110 年申報慢性處方箋費用總共 195 億元，惟處方箋釋出率僅約五成，尚有提升空間。處方釋出除可減少病患往返醫院的交通成本及掛號費，亦可透過社區藥局藥師提供的用藥指導，進一步保障患者用藥安全與衛教需求。 處方釋出能讓病患在住家附近的健保藥局領藥，減少醫院等待時間，並利於建立藥歷檔案，使藥師得以更周全地提供用藥諮詢，強化慢性病患者健康管理與醫療支持。職是之故，爰建請衛生福利部於 1 個月內邀集全國 6 家公立醫學中心、相關主管機關及團體研議全面慢性處方箋釋出，以期帶動全國醫療體系推動醫藥分業，確保民眾就近取得高品質的用藥服務，落實保障民眾的用藥權益，並進一步優化健保資源運用，促進全民健康福祉。
	<b>三、社會福利及衛生環境委員會審查決議部分：</b>
(一)	積欠工資墊償基金 113 年度預算案編列墊償工資、退休

配合決議內容辦理。

配合決議內容辦理。

非本基金應辦事項。

非本基金應辦事項。

一、本局辦理積欠工資墊償基金

## 積欠工資墊償基金

### 立法院審議中央政府總預算案附屬單位預算所提決議及附帶決議辦理情形報告表 中華民國 113 年度

決 議 及 附 帶 決 議		辦 理 情 形
項次	內 容	
	<p>金及資遣費，合計 6 億 4,976 萬 5 千元。該基金從 75 年 11 月 1 日開始提繳，隨著「勞動基準法」及「勞動基準法施行細則」於 104 年修正，將積欠工資墊償基金之墊償範圍擴大，增加該基金實際墊償金額及財務壓力。該基金累積未償金額快速增加，至 112 年 7 月底已達 62 億 4,600 萬元，且逐年墊償金額大於償還金額。由於雇主多有歇業、清算或宣告破產之情事，致追償成效有限，爰要求勞動部勞工保險局研議該基金精進追償措施，提升追償成效，以維護基金權益。</p>	<p>墊償業務，依法以雇主有歇業、清算或宣告破產之情事者為限，其所屬勞工於取得債權向本局申請墊償時，因事業單位皆為主體不存在或已破產，幾無財產可得追償。惟為確保基金債權，本局仍積極採行相關追償措施，包括：進行函催、透過調解程序取得代位債權之執行名義、函請主管機關召開勞工退休準備金請求人會議、定期查調事業單位財產目錄並隨時查詢拍賣資訊即時聲請強制執行，進入強制執行程序後，亦持續追蹤案件處理情形，就墊款債權分配不當，亦積極聲明異議及提起分配表異議之訴等事宜。</p> <p>二、墊償基金自開辦至 113 年 12 月底止累積追回 16 億 3,711 萬餘元；其中自 104 年至 113 年 12 月底止，追回金額即達 10 億 9,174 萬餘元，佔歷年累積追回總額之 66.69%，近年催收成效已有提升。惟為維護基金債權，本局仍將秉持墊償基金設立宗旨，於辦理墊償業務之同時，亦積極追蹤事業單位財產狀況，持續加強辦理相關追償措施，以維護基金債權。</p> <p>三、本項勞動部業於 114 年 2 月 8 日以勞局普字第 11401800020 號函送書面報告予立法院社會福利及衛生環境委員會暨各委員在案。</p>

主辦會計人員：臧艷華



基金主持人：白麗真

