

# 積欠工資墊償基金

## 總 說 明

中華民國 113 年度

### 壹、基金概況

一、設立依據：依據 73 年 7 月 30 日公布之勞動基準法第 28 條及行政院 75 年 2 月 7 日臺 75 內字第 2787 號核定函設立。

二、設立目的：政府為使勞工能在雇主歇業、清算或宣告破產而積欠工資、退休金或資遣費時得以受到即時保障，免於驟失生活依存，於勞動基準法第 28 條訂定由雇主於平時繳納一定數額之積欠工資墊償基金，當雇主歇業、清算或宣告破產而積欠勞工工資、退休金或資遣費時，得由本基金先行墊償，以加強勞工經濟生活之保障。本基金係於 75 年 11 月 1 日開始提繳，76 年 2 月 1 日開始墊償，墊償範圍限於雇主因歇業、清算或宣告破產，本於勞動契約所積欠之工資未滿 6 個月部分。至 104 年 2 月 4 日總統公布勞動基準法第 28 條修正條文，將本基金墊償範圍由原有之工資項目，擴及雇主未依勞動基準法給付之退休金、資遣費及未依勞工退休金條例給付之資遣費，進而使積欠工資墊償基金對於勞工權益之保障更為周全。

### 三、組織概況：

(一) 本基金之主管機關為勞動部。

(二) 本基金應設積欠工資墊償基金管理委員會（以下簡稱管理委員會），置委員 13 人至 15 人，任期 2 年；其中 1 人為主任委員，由勞動部次長 1 人兼任之；其餘由勞動部就有關機關代表、勞方代表、資方代表、專家學者派（聘）兼之。

(三) 管理委員會置執行秘書 1 人，由勞動部勞動條件及就業平等司司長兼任，置辦事人員若干人，由勞動部派兼之，統籌辦理行政管理事項。

(四) 基金收繳及墊償業務委任勞動部勞工保險局（以下簡稱本局）辦理。

(五) 基金運用業務由勞動部勞動基金運用局辦理。基金運用之監理，由勞動部勞動基金監理會行之。

(六) 組織系統圖：

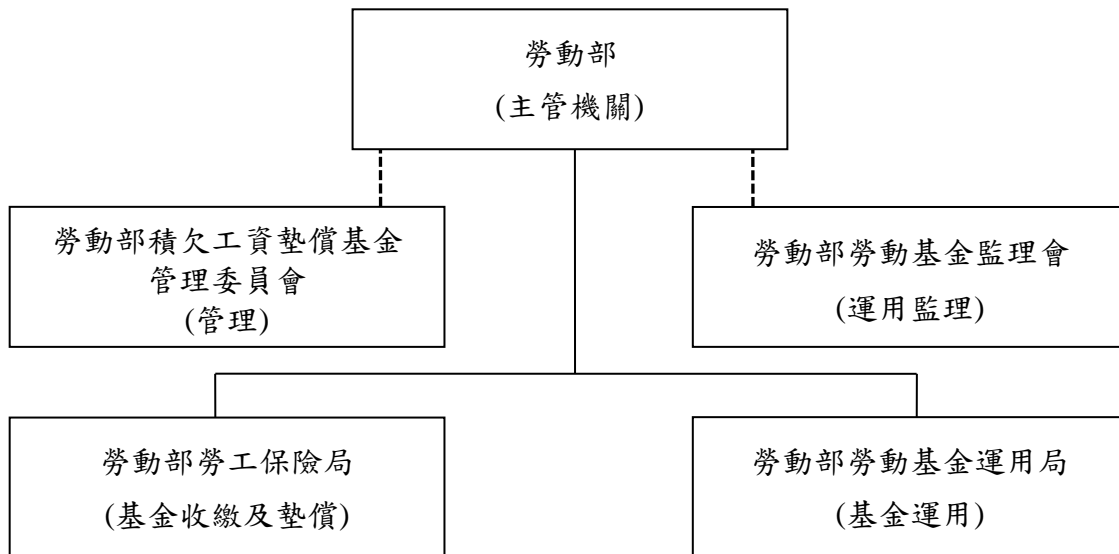

貳、業務計畫之執行成果

一、貫徹執行積欠工資墊償基金提繳，以確保勞工權益。

本局自 75 年 11 月起接受委任開始辦理積欠工資墊償基金業務，截至 113 年 12 月底止，積欠工資墊償基金提繳單位數為 59 萬 5,364 個，較 112 年 12 月底 58 萬 2,771 個，增加 1 萬 2,593 個提繳單位，增加率為 2.16%。提繳人數為 822 萬 2,995 人，較 112 年 12 月底 805 萬 4,682 人，增加 16 萬 8,313 人，增加率 2.09%。

二、積極辦理積欠工資墊償基金欠費催收作業，除併同勞(就、災)保欠費移送行政執行，並持續與地方勞政機關加強合作辦理催繳，共同維護勞工權益。

墊償提繳費欠費每月隨同勞（就、災）保欠費一併催繳、限繳及移送行政執行，另按月將欠繳提繳費單位資料轉送勞動部，提供各縣市政府查處；此外，並針對欠費金額達 1,500 元之單位，持續與地方勞政機關加強合作辦理催繳。自 75 年 11 月開辦至 113 年 12 月底止，提繳率高達 99.78%。

三、確實審查辦理積欠工資墊償基金墊償業務，以保障勞工的生活，並杜絕流弊，以維護基金之健全。

受理案件均就申請墊償所需檢附之相關書表文件詳實檢核無誤，符合勞動基準法第 28 條規定者，始得墊償。113 年度積欠工資墊償基金墊

償單位計有 238 家，墊付人數 2,180 人，金額 3 億 673 萬 5,282 元。

#### **四、利用媒體轉帳方式發放墊款，以利勞工安全、迅速領取。**

核定墊償之墊款，自 86 年 8 月 15 日起即委託金融機構轉帳至勞工指定之本人帳戶。

#### **五、主動關注重大關廠歇業事件勞工，積極協助勞工申請積欠工資墊償基金墊償事宜，以期勞工免於驟失生活依存。**

遇有重大關廠歇業事件勞工，皆主動關注雇主積欠勞工勞動債權情形，即時協助勞工申請墊償事宜。113 年度協助申請墊付逾百人以上之重大關廠歇業案計 2 家，墊付人數計 340 人，金額計 4,257 萬 8,750 元。

#### **六、積極辦理積欠工資墊償基金墊款追償業務，研議改進追償措施，期能有效提高墊款追償比率。**

本局代墊之墊款取得優先受清償權，有訴追實益者依法求償，自開辦至 113 年 12 月底止，已償還代墊款金額 16 億 3,711 萬 6,235 元，償還率為 19.74%，其中 113 年償還金額為 1 億 2,706 萬 3,500 元。

#### **七、推展業務資訊化，以加強業務管理，提高工作效率。**

本局電腦主機系統提昇案中，積欠工資墊償系統自 99 年 5 月 3 日起正式上線，申請案件自受理、審核至核定轉帳代墊工資作業，均於系統建檔，以維護資料管理安全性及後續各項資料統計。

#### **八、多方宣導積欠工資墊償基金墊償業務，期使勞工確實明瞭自身權益。**

為讓勞工充分瞭解積欠工資墊償基金制度，113 年度分別於警察廣播電台及中廣等各地廣播電台製播 60 秒廣告共 3,511 檔。另於本局官網放置一次看懂如何申請墊償懶人包供民眾瀏覽參閱。

#### **九、靈活運用基金，以增加收益。**

為獲取較佳之存款收益，積極向銀行爭取較優惠之存款條件；並持續關注總體經濟概況、債券發行條件及利率市場走勢，評估相關風險後之合理收益率，審慎選擇債信良好、殖利率相對較佳之投資標的，考量基金之現金流量及整體投資部位之利率波動風險，以分散投資時點之操作方式，獲取中、長期穩定收益；權益證券投資則逢低承接產業展望佳、具成長性、股息殖利率較高及下檔風險相對較小之標的，並衡酌景氣變化，調整操作策略，適時酌量調節持股，以獲取基金穩健收益。

113 年積欠工資墊償基金實際運用與運用計畫比較表 單位：新臺幣元

投資項目	年底合計	%	年度計畫變動區間	說明
一、銀行存款	5,846,054,459	29.83	20%~55%	符合
二、國內債務證券	8,994,501,894	45.90	15%~55%	符合
三、國內權益證券	4,754,719,912	24.27	5%~30%	符合
合計	19,595,276,265	100.00		

113 年積欠工資墊償基金實際收益率與預定收益率比較表

投資項目	113 年收益率(%)	運用計畫預定收益率(%)	說明
一、銀行存款	1.54	1.08	達成。
二、國內債務證券	2.07	1.71	達成。
三、國內權益證券	73.66	5.02	達成。
合計	12.22	2.16	

## 參、決算概要

### 一、收支餘絀實況：

- (一) 本年度總收入決算數 2,909,948,909 元，包括投資業務收入、存款利息收入、提繳費收入、雜項業務收入、收回呆帳及雜項收入，較預算數 1,208,997,000 元，增加 1,700,951,909 元，約 140.69%，主要係投資業務收入及存款利息收入較預算數為多。
- (二) 本年度總支出決算數 392,198,478 元，包括投資業務成本、呆帳、業務費用、財產交易短絀及雜項費用，較預算數 765,597,000 元，減少 373,398,522 元，約 48.77%，主要係申請墊償工資、資遣費及退休金之件數、人數及金額較預期減少，致呆帳應提列數較預計為少。
- (三) 本年度收支相抵後，本期賸餘決算數 2,517,750,431 元，較預算數 443,400,000 元，增加 2,074,350,431 元，約 467.83%，主要係基金投資運用利益較預算數增加 1,677,532,075 元、呆帳較預算數減少 372,381,817 元及提繳費收入較預算數增加 22,171,919 元所致。

## 二、餘絀撥補實況：

本年度賸餘決算數 2,517,750,431 元，加計前期未分配賸餘 17,528,473,212 元，共計 20,046,223,643 元，悉數列入未分配賸餘。

## 三、現金流量實況：

- (一) 業務活動之淨現金流入 1,044,083,385 元，係本期賸餘 2,517,750,431 元、利息股利之調整-388,673,636 元、調整項目-1,084,993,410 元。
- (二) 投資活動之淨現金流出 309,182,302 元，係減少流動金融資產及短期貸墊款 3,417,360,000 元、收取利息 273,915,903 元、收取股利 123,259,138 元、增加投資 4,123,550,000 元、增加無形資產及其他資產 167,343 元。
- (三) 現金及約當現金之淨增 734,901,083 元，係期末現金 1,372,183,631 元較期初現金 637,282,548 元增加之數。

## 四、資產負債實況：

- (一) 資產總額 20,050,555,640 元，包括流動資產 11,008,393,367 元，投資 8,918,051,894 元，不動產、廠房及設備 201,597 元，無形資產 734,525 元，其他資產 123,174,257 元。
- (二) 負債、淨值總額 20,050,555,640 元，包括流動負債 4,330,997 元，其他負債 1,000 元，累積餘絀 20,046,223,643 元。

# 積欠工資墊償基金 收支餘絀表

中華民國113年度

單位：新臺幣元

科 目	本 年 度 預 算 數		本 年 度 決 算 數		比 較 增 減 (-)		上 年 度 決 算 數	
	金 額 (1)	%	金 額 (2)	%	金 額 (3) = (2) - (1)	% (4)=(3)/(1)*100	金 額	%
總收入	1,208,997,000	100.00	2,909,948,909	100.00	1,700,951,909	140.69	1,834,779,378	100.00
投資業務收入	288,692,000	23.88	1,940,669,248	66.69	1,651,977,248	572.23	903,576,592	49.25
存款利息收入	56,927,000	4.71	82,491,959	2.83	25,564,959	44.91	78,809,631	4.30
提繳費收入	860,220,000	71.15	882,391,919	30.32	22,171,919	2.58	851,098,226	46.39
雜項業務收入	200,000	0.02	268,343	0.01	68,343	34.17	260,386	0.01
收回呆帳	2,700,000	0.22	3,904,738	0.13	1,204,738	44.62	602,747	0.03
雜項收入	258,000	0.02	222,702	0.01	-35,298	-13.68	431,796	0.02
總支出	765,597,000	63.32	392,198,478	13.48	-373,398,522	-48.77	351,526,837	19.16
投資業務成本	21,000	-	31,906	-	10,906	51.93	26,525	-
呆帳	721,709,000	59.69	349,327,183	12.00	-372,381,817	-51.60	309,731,397	16.88
催收提繳費	747,000	0.06	968,394	0.03	221,394	29.64	833,398	0.05
催收墊償工資	301,377,000	24.93	161,245,874	5.54	-140,131,126	-46.50	99,307,179	5.41
催收墊償退休金	7,136,000	0.59	2,831,620	0.10	-4,304,380	-60.32	345,731	0.02
催收墊償資遣費	412,449,000	34.11	184,281,295	6.33	-228,167,705	-55.32	209,245,089	11.40
業務費用	43,867,000	3.63	42,837,168	1.47	-1,029,832	-2.35	41,768,156	2.28
財產交易短絀			1,865	-	1,865	--		
雜項費用			356	-	356	--	759	-
本期賸餘(短絀)	443,400,000	36.68	2,517,750,431	86.52	2,074,350,431	467.83	1,483,252,541	80.84

備註：

1. 本表所列投資業務收入(含投資利益、未實現評價收入)、投資業務成本(含投資損失、未實現評價損失)等相對科目，平時採總額入帳，年終則採淨額列示，詳第13頁及第26頁。

2. 數值為零者，以空白表示；百分比小於0.01%者，「-」表示；百分比無意義者，以「--」表示。

# 積欠工資墊償基金 餘絀撥補表

中華民國113年度

單位：新臺幣元

項 目	本 年 度 預 算 數		本 年 度 決 算 數		比 較 增 減 (-)		上 年 度 決 算 數	
	金 額 (1)	%	金 額 (2)	%	金 額 (3) = (2) - (1)	%	金 額	%
賸餘之部	17,004,962,000	100.00	20,046,223,643	100.00	3,041,261,643	17.88	17,528,473,212	100.00
本期賸餘	443,400,000	2.61	2,517,750,431	12.56	2,074,350,431	467.83	1,483,252,541	8.46
前期未分配賸餘	16,561,562,000	97.39	17,528,473,212	87.44	966,911,212	5.84	16,045,220,671	91.54
分配之部								
未分配賸餘	17,004,962,000	100.00	20,046,223,643	100.00	3,041,261,643	17.88	17,528,473,212	100.00

# 積欠工資墊償基金 現金流量表

中華民國113年度

單位：新臺幣元

項 目	本 年 度 預 算 數 (1)	本 年 度 決 算 數 (2)	比較增減(-)	
			金額 (3)=(2)-(1)	% (4)=(3)/(1)*100
<b>業務活動之現金流量</b>				
本期賸餘(短絀)	443,400,000	2,517,750,431	2,074,350,431	467.83
利息股利之調整	-185,280,000	-388,673,636	-203,393,636	109.78
未計利息股利之本期賸餘(短絀)	258,120,000	2,129,076,795	1,870,956,795	724.84
調整項目	-135,233,000	-1,084,993,410	-949,760,410	702.31
提存呆帳及評價短絀	721,709,000	-1,024,784,737	-1,746,493,737	-241.99
折舊	104,000	101,160	-2,840	-2.73
攤銷	534,000	9,818,714	9,284,714	1,738.71
處分資產短絀		1,865	1,865	--
其他淨減(淨增)	-649,765,000	-183,086,553	466,678,447	-71.82
流動資產淨減(淨增)	-207,832,000	113,044,052	320,876,052	-154.39
流動負債淨增(淨減)	17,000	-87,911	-104,911	-617.12
未計利息股利之現金流入(流出)	122,887,000	1,044,083,385	921,196,385	749.63
<b>業務活動之淨現金流入(流出)</b>	<b>122,887,000</b>	<b>1,044,083,385</b>	<b>921,196,385</b>	<b>749.63</b>
<b>投資活動之現金流量</b>				
減少流動金融資產及短期貸墊款		3,417,360,000	3,417,360,000	--
收取利息	178,863,000	273,915,903	95,052,903	53.14
收取股利		123,259,138	123,259,138	--
增加流動金融資產及短期貸墊款	-44,120,000		44,120,000	-100.00
增加投資	-248,223,000	-4,123,550,000	-3,875,327,000	1,561.23
增加無形資產及其他資產	-243,000	-167,343	75,657	-31.13
<b>投資活動之淨現金流入(流出)</b>	<b>-113,723,000</b>	<b>-309,182,302</b>	<b>-195,459,302</b>	<b>171.87</b>
<b>現金及約當現金之淨增(淨減)</b>	<b>9,164,000</b>	<b>734,901,083</b>	<b>725,737,083</b>	<b>7,919.44</b>
<b>期初現金及約當現金</b>	<b>908,109,000</b>	<b>637,282,548</b>	<b>-270,826,452</b>	<b>-29.82</b>
<b>期末現金及約當現金</b>	<b>917,273,000</b>	<b>1,372,183,631</b>	<b>454,910,631</b>	<b>49.59</b>

註：呆帳提存及轉銷（催收提繳費、催收墊償工資、催收墊償退休金及催收墊償資遣費），請詳第27頁呆帳分析表。



# 積欠工資墊償基金 平衡表

中華民國113年12月31日

單位：新臺幣元

科 目	本 年 度 決 算 數 (1)	上 年 度 決 算 數 (2)	比 較 增 減 (-)	
			金 額 (3)=(1)-(2)	% (4)=(3)/(2)*100
<b>資 產</b>	<b>20,050,555,640</b>	<b>17,532,893,120</b>	<b>2,517,662,520</b>	<b>14.36</b>
<b>流動資產</b>	<b>11,008,393,367</b>	<b>7,851,493,048</b>	<b>3,156,900,319</b>	<b>40.21</b>
現金	1,372,183,631	637,282,548	734,901,083	115.32
銀行存款	1,372,183,631	637,282,548	734,901,083	115.32
流動金融資產	9,342,739,912	6,916,808,314	2,425,931,598	35.07
透過餘絀按公允價值衡量之金融資產－流動	2,346,418,806	2,465,259,128	-118,840,322	-4.82
透過餘絀按公允價值衡量之金融資產評價調整－流動	2,408,301,106	1,034,189,186	1,374,111,920	132.87
按攤銷後成本衡量之金融資產－流動	800,000,000	200,000,000	600,000,000	300.00
其他金融資產－流動	3,788,020,000	3,217,360,000	570,660,000	17.74
應收款項	293,469,824	297,402,186	-3,932,362	-1.32
應收收益	6,283,430	5,865,000	418,430	7.13
應收利息	139,238,420	148,158,255	-8,919,835	-6.02
應收提繳費	143,871,353	140,674,757	3,196,596	2.27
其他應收款	4,076,621	2,704,174	1,372,447	50.75
<b>投資</b>	<b>8,918,051,894</b>	<b>9,391,813,357</b>	<b>-473,761,463</b>	<b>-5.04</b>
非流動金融資產	8,918,051,894	9,391,813,357	-473,761,463	-5.04
按攤銷後成本衡量之金融資產－非流動	8,194,501,894	8,403,793,357	-209,291,463	-2.49
其他金融資產－非流動	723,550,000	988,020,000	-264,470,000	-26.77
<b>不動產、廠房及設備</b>	<b>201,597</b>	<b>302,757</b>	<b>-101,160</b>	<b>-33.41</b>
機械及設備	96,451	172,303	-75,852	-44.02
機械及設備	464,907	464,907		
累計折舊－機械及設備(-)	368,456	292,604	75,852	25.92
交通及運輸設備				
交通及運輸設備	527,919	527,919		
累計折舊－交通及運輸設備(-)	527,919	527,919		
什項設備	105,146	130,454	-25,308	-19.40
什項設備	205,333	205,333		
累計折舊－什項設備(-)	100,187	74,879	25,308	33.80
<b>無形資產</b>	<b>734,525</b>	<b>1,033,048</b>	<b>-298,523</b>	<b>-28.90</b>
無形資產	734,525	1,033,048	-298,523	-28.90
電腦軟體	734,525	1,033,048	-298,523	-28.90
<b>其他資產</b>	<b>123,174,257</b>	<b>288,250,910</b>	<b>-165,076,653</b>	<b>-57.27</b>
催收款項	123,174,257	288,187,660	-165,013,403	-57.26
催收提繳費	8,080,975	7,000,869	1,080,106	15.43
備抵呆帳－催收提繳費(-)	3,268,440	2,447,167	821,273	33.56
催收墊償工資	1,286,236,011	1,225,931,352	60,304,659	4.92
備抵呆帳－催收墊償工資(-)	1,234,786,571	1,103,338,217	131,448,354	11.91
催收墊償退休金	29,628,525	30,442,424	-813,899	-2.67
備抵呆帳－催收墊償退休金(-)	28,443,384	27,398,182	1,045,202	3.81
催收墊償資遣費	1,643,178,534	1,579,965,806	63,212,728	4.00
備抵呆帳－催收墊償資遣費(-)	1,577,451,393	1,421,969,225	155,482,168	10.93
什項資產		63,250	-63,250	-100.00
存出保證金		63,250	-63,250	-100.00
<b>資 產 合 計</b>	<b>20,050,555,640</b>	<b>17,532,893,120</b>	<b>2,517,662,520</b>	<b>14.36</b>

# 積欠工資墊償基金 平衡表

中華民國113年12月31日

單位：新臺幣元

科 目	本 年 度 決 算 數 (1)	上 年 度 決 算 數 (2)	比 較 增 減 (-)	
			金 額 (3)=(1)-(2)	% (4)=(3)/(2)*100
<b>負 債</b>	<b>4,331,997</b>	<b>4,419,908</b>	<b>-87,911</b>	<b>-1.99</b>
<b>流動負債</b>	<b>4,330,997</b>	<b>4,418,908</b>	<b>-87,911</b>	<b>-1.99</b>
應付款項	4,235,081	4,314,841	-79,760	-1.85
其他應付款	4,235,081	4,314,841	-79,760	-1.85
預收款項	95,916	104,067	-8,151	-7.83
預收提繳費	95,916	104,067	-8,151	-7.83
<b>其他負債</b>	<b>1,000</b>	<b>1,000</b>		
什項負債	1,000	1,000		
應付保管款	1,000	1,000		
<b>淨 值</b>	<b>20,046,223,643</b>	<b>17,528,473,212</b>	<b>2,517,750,431</b>	<b>14.36</b>
<b>累積餘絀</b>	<b>20,046,223,643</b>	<b>17,528,473,212</b>	<b>2,517,750,431</b>	<b>14.36</b>
累積賸餘(短絀)	20,046,223,643	17,528,473,212	2,517,750,431	14.36
累積賸餘(短絀)	20,046,223,643	17,528,473,212	2,517,750,431	14.36
<b>負 債 及 淨 值 合 計</b>	<b>20,050,555,640</b>	<b>17,532,893,120</b>	<b>2,517,662,520</b>	<b>14.36</b>