

中華民國 114 年度

(114 年 1 月 1 日至 114 年 12 月 31 日)

勞 動 部 主 管

積 欠 工 資 墊 償 基 金 決 算

勞 動 部 勞 工 保 險 局 編

積欠工資墊償基金 114 年度決算 目 次

一、總說明

(一) 基金概況-----	01
(二) 業務計畫之執行成果-----	02
(三) 決算概要-----	04

二、主要表

(一) 收支餘絀表-----	07
(二) 餘絀撥補表-----	08
(三) 現金流量表-----	09
(四) 平衡表-----	10

三、明細表

(一) 投資業務收入明細表-----	13
(二) 存款利息收入明細表-----	14
(三) 提繳費收入明細表-----	15
(四) 雜項業務收入明細表-----	16
(五) 收回呆帳明細表-----	17
(六) 雜項收入明細表-----	18
(七) 支出明細表-----	19
(八) 固定資產建設改良擴充明細表-----	20
(九) 資產折舊明細表-----	21
(十) 資產報廢明細表-----	22
(十一) 無形資產明細表-----	23

四、參考表

(一) 員工人數彙計表-----	25
(二) 用人費用彙計表-----	26
(三) 媒體政策及業務宣導費彙計表-----	27
(四) 投資業務成本分析表-----	28

(五) 呆帳分析表-----	29
(六) 業務費用分析表-----	30
(七) 代墊工資分析表-----	33
(八) 代墊退休金分析表-----	40
(九) 代墊資遣費分析表-----	41
(十) 管制性項目及統計所需項目比較表-----	48

五、附錄

立法院審議中央政府總預算案附屬單位預算所提決議及附帶決議辦理情形 報告表-----	49
--	----

總 說 明

積欠工資墊償基金

總 說 明

中華民國 114 年度

壹、基金概況

- 一、設立依據：依據 73 年 7 月 30 日公布之勞動基準法第 28 條及行政院 75 年 2 月 7 日臺 75 內字第 2787 號核定函設立。
- 二、設立目的：政府為使勞工能在雇主歇業、清算或宣告破產而積欠工資、退休金或資遣費時得以受到即時保障，免於驟失生活依存，於勞動基準法第 28 條訂定由雇主於平時繳納一定數額之積欠工資墊償基金，當雇主歇業、清算或宣告破產而積欠勞工工資、退休金或資遣費時，得由本基金先行墊償，以加強勞工經濟生活之保障。本基金係於 75 年 11 月 1 日開始提繳，76 年 2 月 1 日開始墊償，墊償範圍限於雇主因歇業、清算或宣告破產，本於勞動契約所積欠之工資未滿 6 個月部分。至 104 年 2 月 4 日總統公布勞動基準法第 28 條修正條文，將本基金墊償範圍由原有之工資項目，擴及雇主未依勞動基準法給付之退休金、資遣費及未依勞工退休金條例給付之資遣費，進而使積欠工資墊償基金對於勞工權益之保障更為周全。

三、組織概況：

- (一) 本基金之主管機關為勞動部。
- (二) 本基金應設積欠工資墊償基金管理委員會（以下簡稱管理委員會），置委員 13 人至 15 人，任期 2 年；其中 1 人為主任委員，由勞動部次長 1 人兼任之；其餘由勞動部就有關機關代表、勞方代表、資方代表、專家學者派（聘）兼之。
- (三) 管理委員會置執行秘書 1 人，由勞動部勞動條件及就業平等司司長兼任，置辦事人員若干人，由勞動部派兼之，統籌辦理行政管理事項。
- (四) 基金收繳及墊償業務委任勞動部勞工保險局（以下簡稱本局）辦理。
- (五) 基金運用業務由勞動部勞動基金運用局辦理。基金運用之監理，由勞動部勞動基金監理會行之。

(六) 組織系統圖：

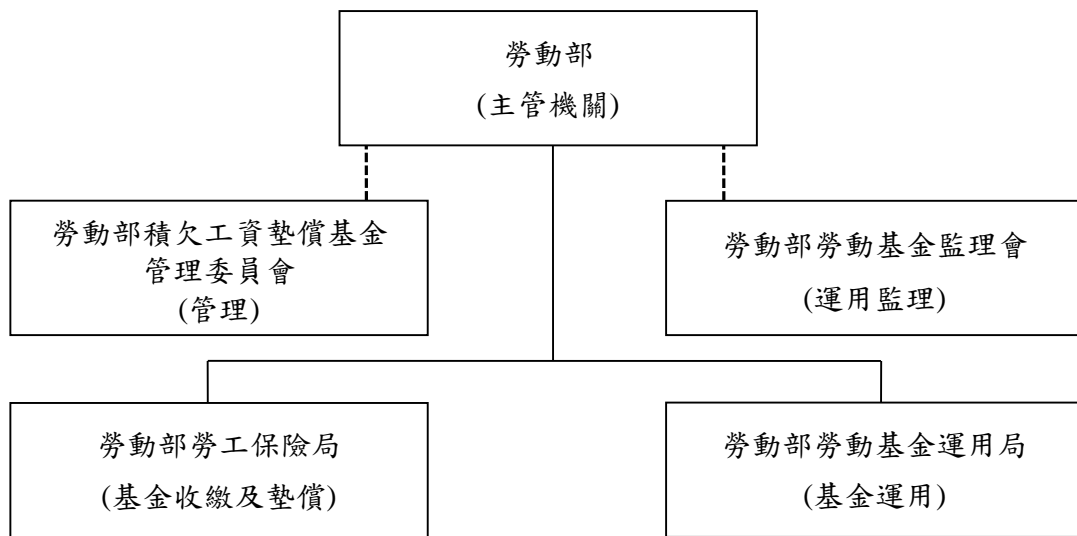

貳、業務計畫之執行成果

一、貫徹執行積欠工資墊償基金提繳，以確保勞工權益。

本局自 75 年 11 月起接受委任開始辦理積欠工資墊償基金業務，截至 114 年 12 月底止（開單月 11 月），積欠工資墊償基金提繳單位數為 60 萬 7,702 個，較 113 年 12 月底 59 萬 5,364 個，增加 1 萬 2,338 個提繳單位，增加率為 2.07%。提繳人數為 840 萬 2,221 人，較 113 年 12 月底 822 萬 2,995 人，增加 17 萬 9,226 人，增加率 2.18%。

二、積極辦理積欠工資墊償基金欠費催收作業，除併同勞(就、災)保欠費移送行政執行，並持續與地方勞政機關加強合作辦理催繳，共同維護勞工權益。

墊償提繳費欠費每月隨同勞（就、災）保欠費一併催繳、限繳及移送行政執行，另按月將欠繳提繳費單位資料轉送勞動部，提供各縣市政府查處；此外，並針對欠費金額達 1,500 元之單位，持續與地方勞政機關加強合作辦理催繳。自 75 年 11 月開辦至 114 年 12 月底止，提繳率高達 99.79%。

三、確實審查辦理積欠工資墊償基金墊償業務，以保障勞工的生活，並杜絕流弊，以維護基金之健全。

受理案件均就申請墊償所需檢附之相關書表文件詳實檢核無誤，符合勞動基準法第 28 條規定者，始得墊償。114 年度積欠工資墊償基金墊

償單位計有 247 家，墊付人數 2,296 人，金額 3 億 3,354 萬 8,347 元。

四、利用媒體轉帳方式發放墊款，以利勞工安全、迅速領取。

核定墊償之墊款，自 86 年 8 月 15 日起即委託金融機構轉帳至勞工指定之本人帳戶。

五、主動關注重大關廠歇業事件勞工，積極協助勞工申請積欠工資墊償基金墊償事宜，以期勞工免於驟失生活依存。

遇有重大關廠歇業事件勞工，皆主動關注雇主積欠勞工勞動債權情形，即時協助勞工申請墊償事宜。114 年度協助申請墊付逾百人以上之重大關廠歇業案計 3 家，墊付人數計 497 人，金額計 5,270 萬 5,822 元。

六、積極辦理積欠工資墊償基金墊款追償業務，研議改進追償措施，期能有效提高墊款追償比率。

本局代墊之墊款取得優先受清償權，有訴追實益者依法求償，自開辦至 114 年 12 月底止，已償還代墊款金額 25 億 569 萬 4,960 元，償還率為 29.04%，其中 114 年償還金額為 8 億 6,857 萬 8,725 元。

七、推展業務資訊化，以加強業務管理，提高工作效率。

本局電腦主機系統提昇案中，積欠工資墊償系統自 99 年 5 月 3 日起正式上線，申請案件自受理、審核至核定轉帳代墊工資作業，均於系統建檔，以維護資料管理安全性及後續各項資料統計。

八、多方宣導積欠工資墊償基金墊償業務，期使勞工確實明瞭自身權益。

為讓勞工充分瞭解積欠工資墊償基金制度，114 年度分別於警察廣播電台及中廣等各地廣播電台製播 60 秒廣告共 3,311 檔。另於本局官網放置一次看懂如何申請墊償懶人包供民眾瀏覽參閱，並運用本局臉書粉絲團、LINE 官方帳號推播訊息及短影音等多元方式加強宣導。

九、靈活運用基金，以增加收益。

為獲取較佳之存款收益，積極向銀行爭取較優惠之存款條件；並持續關注總體經濟概況、債券發行條件及利率市場走勢，評估相關風險後之合理收益率，審慎選擇債信良好、殖利率相對較佳之投資標的，考量基金之現金流量及整體投資部位之利率波動風險，以分散投資時點之操作方式，獲取中、長期穩定收益；權益證券投資則逢低承接產業展望佳、具成長性、股息殖利率較高及下檔風險相對較小之標的，並衡酌景氣變化，調整操作策略，適時酌量調節持股，以獲取基金穩健收益。

114 年積欠工資墊償基金實際運用與運用計畫比較表

單位：新臺幣元

投資項目	年底合計	%	年度計畫變動區間	說明
一、銀行存款	7,051,817,431	30.53	15%~55%	符合
二、國內債務證券	9,685,056,751	41.93	15%~55%	符合
三、國內權益證券	6,359,569,198	27.54	5%~30%	符合
合計	23,096,443,380	100.00		

114 年積欠工資墊償基金實際收益率與預定收益率比較表

投資項目	114 年收益率(%)	運用計畫預定收益率(%)	說明
一、銀行存款	1.60	1.10	達成。
二、國內債務證券	2.27	1.68	達成。
三、國內權益證券	73.63	4.82	達成。
合計	11.41	2.12	

參、決算概要

一、收支餘絀實況：

- (一) 本年度總收入決算數 3,538,009,103 元，包括投資業務收入、存款利息收入、提繳費收入、雜項業務收入、收回呆帳及雜項收入，較預算數 1,274,652,000 元，增加 2,263,357,103 元，約 177.57%，主要係投資業務收入及雜項收入較預算數為多。
- (二) 本年度總支出決算數 40,877,331 元，包括投資業務成本、呆帳、業務費用、財產交易短絀及雜項費用，較預算數 556,960,000 元，減少 516,082,669 元，約 92.66%，主要係申請墊償工資、資遣費及退休金之件數、人數及金額較預期減少以及催收墊償工資、資遣費等債權收回情形良好，致本年度呆帳數無提列。
- (三) 本年度收支相抵後，本期賸餘決算數 3,497,131,772 元，較預算數 717,692,000 元，增加 2,779,439,772 元，約 387.27%，主要係基金投資運用利益較預算數增加 1,688,501,554 元、雜項收入較預算數增加 510,540,110 元及呆帳較預算數減少 513,062,000 元所致。

二、餘絀撥補實況：

本年度賸餘決算數 3,497,131,772 元，加計前期未分配賸餘 20,046,223,643 元，共計 23,543,355,415 元，悉數列入未分配賸餘。

三、現金流量實況：

- (一) 業務活動之淨現金流入 1,468,559,709 元，係本期賸餘 3,497,131,772 元、利息股利之調整-452,020,636 元、調整項目-1,576,551,427 元。
- (二) 投資活動之淨現金流出 853,222,932 元，係減少流動金融資產及短期貸墊款 4,588,020,000 元、收取利息 309,912,890 元、收取股利 137,209,032 元、增加流動金融資產及短期貸墊款 400,000,000 元、增加投資 5,488,020,000 元、增加不動產、廠房及設備 143,814 元、增加無形資產及其他資產 201,040 元。
- (三) 現金及約當現金之淨增 615,336,777 元，係期末現金 1,987,520,408 元較期初現金 1,372,183,631 元增加之數。

四、資產負債實況：

- (一) 資產總額 23,547,809,243 元，包括流動資產 12,701,489,799 元，投資 10,746,626,751 元，不動產、廠房及設備 267,553 元，無形資產 688,628 元，其他資產 98,736,512 元。
- (二) 負債、淨值總額 23,547,809,243 元，包括流動負債 4,452,828 元，其他負債 1,000 元，累積餘絀 23,543,355,415 元。

本 頁 空 白

主 要 表

積欠工資墊償基金 收支餘絀表

中華民國114年度

單位：新臺幣元

科目	本年度預算數		本年度決算數		比較增減(-)		上年度決算數	
	金額 (1)	%	金額 (2)	%	金額 (3) = (2) - (1)	% (4) = (3)/(1)*100	金額	%
總收入	1,274,652,000	100.00	3,538,009,103	100.00	2,263,357,103	177.57	2,909,948,909	100.00
投資業務收入	309,519,000	24.28	1,960,209,707	55.40	1,650,690,707	533.31	1,940,669,248	66.69
存款利息收入	64,075,000	5.03	101,886,494	2.88	37,811,494	59.01	82,491,959	2.83
提繳費收入	897,900,000	70.44	916,250,761	25.90	18,350,761	2.04	882,391,919	30.32
雜項業務收入	200,000	0.02	48,424,838	1.37	48,224,838	24,112.42	268,343	0.01
收回呆帳	2,700,000	0.21	439,193	0.01	-2,260,807	-83.73	3,904,738	0.13
雜項收入	258,000	0.02	510,798,110	14.44	510,540,110	197,883.76	222,702	0.01
總支出	556,960,000	43.70	40,877,331	1.16	-516,082,669	-92.66	392,198,478	13.48
投資業務成本	31,000	-	34,840	-	3,840	12.39	31,906	-
呆帳	513,062,000	40.25			-513,062,000	-100.00	349,327,183	12.00
催收提繳費	688,000	0.05			-688,000	-100.00	968,394	0.03
催收墊償工資	224,837,000	17.64			-224,837,000	-100.00	161,245,874	5.54
催收墊償退休金	7,208,000	0.57			-7,208,000	-100.00	2,831,620	0.10
催收墊償資遣費	280,329,000	21.99			-280,329,000	-100.00	184,281,295	6.33
業務費用	43,867,000	3.44	40,841,072	1.15	-3,025,928	-6.90	42,837,168	1.47
財產交易短絀			767	-	767	--	1,865	-
雜項費用			652	-	652	--	356	-
本期賸餘(短絀)	717,692,000	56.30	3,497,131,772	98.84	2,779,439,772	387.27	2,517,750,431	86.52

備註：

1. 本表所列投資業務收入(含投資利益、未實現評價收入)、投資業務成本(含投資損失、未實現評價損失)等相對科目，平時採總額入帳，年終則採淨額列示，詳第13頁及第28頁。
2. 數值為零者，以空白表示；百分比小於0.01%者，「-」表示；百分比無意義者，以「--」表示。

積欠工資墊償基金
餘絀撥補表

中華民國114年度

單位：新臺幣元

項 目	本 年 度 預 算 數		本 年 度 決 算 數		比 較 增 減 (-)		上 年 度 決 算 數	
	金 額 (1)	%	金 額 (2)	%	金 額 (3) = (2) - (1)	%	金 額	%
賸餘之部	18,689,565,000	100.00	23,543,355,415	100.00	4,853,790,415	25.97	20,046,223,643	100.00
本期賸餘	717,692,000	3.84	3,497,131,772	14.85	2,779,439,772	387.27	2,517,750,431	12.56
前期未分配賸餘	17,971,873,000	96.16	20,046,223,643	85.15	2,074,350,643	11.54	17,528,473,212	87.44
分配之部								
未分配賸餘	18,689,565,000	100.00	23,543,355,415	100.00	4,853,790,415	25.97	20,046,223,643	100.00

積欠工資墊償基金 現金流量表

中華民國114年度

單位：新臺幣元

項 目	本 年 度 預 算 數 (1)	本 年 度 決 算 數 (2)	比較增減(-)	
			金額 (3)=(2)-(1)	% (4)=(3)/(1)*100
業務活動之現金流量				
本期賸餘(短絀)	717,692,000	3,497,131,772	2,779,439,772	387.27
利息股利之調整	-203,448,000	-452,020,636	-248,572,636	122.18
未計利息股利之本期賸餘(短絀)	514,244,000	3,045,111,136	2,530,867,136	492.15
調整項目	-250,968,000	-1,576,551,427	-1,325,583,427	528.19
提存呆帳及評價短絀	513,062,000	-2,079,298,067	-2,592,360,067	-505.27
折舊	93,000	77,858	-15,142	-16.28
攤銷	242,000	9,691,313	9,449,313	3,904.67
處分資產短絀		767	767	--
其他淨減(淨增)	-526,823,000	534,979,440	1,061,802,440	-201.55
流動資產淨減(淨增)	-237,559,000	-42,124,569	195,434,431	-82.27
流動負債淨增(淨減)	17,000	121,831	104,831	616.65
未計利息股利之現金流入(流出)	263,276,000	1,468,559,709	1,205,283,709	457.80
業務活動之淨現金流入(流出)	263,276,000	1,468,559,709	1,205,283,709	457.80
投資活動之現金流量				
減少流動金融資產及短期貸墊款	17,800,000	4,588,020,000	4,570,220,000	25,675.39
收取利息	205,141,000	309,912,890	104,771,890	51.07
收取股利		137,209,032	137,209,032	--
增加流動金融資產及短期貸墊款		-400,000,000	-400,000,000	--
增加投資	-464,066,000	-5,488,020,000	-5,023,954,000	1,082.59
增加不動產、廠房及設備	-660,000	-143,814	516,186	-78.21
增加無形資產及其他資產	-204,000	-201,040	2,960	-1.45
投資活動之淨現金流入(流出)	-241,989,000	-853,222,932	-611,233,932	252.59
現金及約當現金之淨增(淨減)	21,287,000	615,336,777	594,049,777	2,790.67
期初現金及約當現金	915,375,000	1,372,183,631	456,808,631	49.90
期末現金及約當現金	936,662,000	1,987,520,408	1,050,858,408	112.19

註：呆帳提存及轉銷(催收提繳費、催收墊償工資、催收墊償退休金及催收墊償資遣費)，請詳第29頁呆帳分析表。

積欠工資墊償基金 平衡表

中華民國114年12月31日

單位：新臺幣元

科 目	本 年 度 決 算 數 (1)	上 年 度 決 算 數 (2)	比 較 增 減 (-)	
			金 額 (3)=(1)-(2)	% (4)=(3)/(2)*100
資 產	23,547,809,243	20,050,555,640	3,497,253,603	17.44
流動資產	12,701,489,799	11,008,393,367	1,693,096,432	15.38
現金	1,987,520,408	1,372,183,631	615,336,777	44.84
銀行存款	1,987,520,408	1,372,183,631	615,336,777	44.84
流動金融資產	10,409,569,198	9,342,739,912	1,066,829,286	11.42
透過餘絀按公允價值衡量之金融資產—流動	2,381,161,976	2,346,418,806	34,743,170	1.48
透過餘絀按公允價值衡量之金融資產—評價調整—流動	3,978,407,222	2,408,301,106	1,570,106,116	65.20
按攤銷後成本衡量之金融資產—流動	650,000,000	800,000,000	-150,000,000	-18.75
其他金融資產—流動	3,400,000,000	3,788,020,000	-388,020,000	-10.24
應收款項	304,400,193	293,469,824	10,930,369	3.72
應收收益	7,860,018	6,283,430	1,576,588	25.09
應收利息	142,560,546	139,238,420	3,322,126	2.39
應收提繳費	149,989,278	143,871,353	6,117,925	4.25
其他應收款	3,990,351	4,076,621	-86,270	-2.12
投資	10,746,626,751	8,918,051,894	1,828,574,857	20.50
非流動金融資產	10,746,626,751	8,918,051,894	1,828,574,857	20.50
按攤銷後成本衡量之金融資產-非流動	9,035,056,751	8,194,501,894	840,554,857	10.26
其他金融資產-非流動	1,711,570,000	723,550,000	988,020,000	136.55
不動產、廠房及設備	267,553	201,597	65,956	32.72
機械及設備	161,715	96,451	65,264	67.67
機械及設備	582,721	464,907	117,814	25.34
累計折舊—機械及設備(-)	421,006	368,456	52,550	14.26
交通及運輸設備				
交通及運輸設備	527,919	527,919		
累計折舊—交通及運輸設備(-)	527,919	527,919		
什項設備	105,838	105,146	692	0.66
什項設備	231,333	205,333	26,000	12.66
累計折舊—什項設備(-)	125,495	100,187	25,308	25.26
無形資產	688,628	734,525	-45,897	-6.25
無形資產	688,628	734,525	-45,897	-6.25
電腦軟體	688,628	734,525	-45,897	-6.25
其他資產	98,736,512	123,174,257	-24,437,745	-19.84
催收款項	98,736,512	123,174,257	-24,437,745	-19.84
催收提繳費	8,874,287	8,080,975	793,312	9.82
備抵呆帳—催收提繳費(-)	3,753,419	3,268,440	484,979	14.84
催收墊償工資	1,044,502,834	1,286,236,011	-241,733,177	-18.79
備抵呆帳—催收墊償工資(-)	1,002,722,721	1,234,786,571	-232,063,850	-18.79
催收墊償退休金	30,022,398	29,628,525	393,873	1.33
備抵呆帳—催收墊償退休金(-)	28,821,502	28,443,384	378,118	1.33
催收墊償資遣費	1,265,865,865	1,643,178,534	-377,312,669	-22.96
備抵呆帳—催收墊償資遣費(-)	1,215,231,230	1,577,451,393	-362,220,163	-22.96
資 產 合 計	23,547,809,243	20,050,555,640	3,497,253,603	17.44

積欠工資墊償基金 平衡表

中華民國114年12月31日

單位：新臺幣元

科 目	本 年 度 決 算 數 (1)	上 年 度 決 算 數 (2)	比 較 增 減 (-)	
			金 額 (3)=(1)-(2)	% (4)=(3)/(2)*100
負 債	4,453,828	4,331,997	121,831	2.81
流動負債	4,452,828	4,330,997	121,831	2.81
應付款項	4,322,155	4,235,081	87,074	2.06
應付費用	1,275		1,275	--
其他應付款	4,320,880	4,235,081	85,799	2.03
預收款項	130,673	95,916	34,757	36.24
預收提繳費	130,673	95,916	34,757	36.24
其他負債	1,000	1,000		
什項負債	1,000	1,000		
應付保管款	1,000	1,000		
淨 值	23,543,355,415	20,046,223,643	3,497,131,772	17.45
累積餘絀	23,543,355,415	20,046,223,643	3,497,131,772	17.45
累積賸餘(短絀)	23,543,355,415	20,046,223,643	3,497,131,772	17.45
累積賸餘(短絀)	23,543,355,415	20,046,223,643	3,497,131,772	17.45
負 債 及 淨 值 合 計	23,547,809,243	20,050,555,640	3,497,253,603	17.44

本 頁 空 白

明 細 表

積欠工資墊償基金
投資業務收入明細表

中華民國114年度

單位：新臺幣元

科 目	本年度預算數 (1)	本年度決算數 (2)	比 較 增 減 (-)		說 明
			金 額 (3)=(2)-(1)	% (4)=(3)/(1)*100	
投資業務收入	309,519,000	2,944,342,763	2,634,823,763	851.26	本科目全數由勞動部勞動基金運用局辦理。 1. 本表採總額列示，減除投資業務成本-未實現評價損失984,133,056元(詳投資業務成本分析表)後為淨投資業務收入1,960,209,707元，主要係AI浪潮持續且美國進入降息循環，帶動台灣加權股價指數創新高，致國內權益證券投資產生評價收入。 2. 本表所列投資業務收入-投資利益39,969,449元與投資業務成本-投資損失0元相抵後，為淨投資業務收入-投資利益39,969,449元。 3. 本表所列投資業務收入-未實現評價收入2,554,239,172元，與投資業務成本-未實現評價損失984,133,056元相抵後，為淨投資業務收入-未實現評價收入1,570,106,116元。
現金股利		95,096,480			
現金股利-股票-國內		95,096,480			
配息		43,689,140			
配息-受益憑證-國內		43,689,140			
投資利益		39,969,449			
投資利益-股票-國內		39,969,449			
利息收入		211,348,522			
利息收入-債券息-國內		211,348,522			
未實現評價收入		2,554,239,172			
未實現評價收入-受益憑證-國內		725,795,190			
未實現評價收入-股票-國內		1,828,443,982			
合 計	309,519,000	2,944,342,763	2,634,823,763	851.26	

備註：本表所列投資業務收入之投資利益、未實現評價收入與其相對科目，採總額列示。

積欠工資墊償基金
存款利息收入明細表
中華民國114年度

單位：新臺幣元

科 目	本年度預算數 (1)	本年度決算數 (2)	比 較 增 減 (-)		說 明
			金 額 (3)=(2)-(1)	% (4)=(3)/(1)*100	
存款利息收入	64,075,000	101,886,494	37,811,494	59.01	本科目全數由勞動部勞動基金運用局辦理。主要係央行利率維持高檔，積極與往來金融機構議價，並部分搭配以小額拆單方式承作，提升本基金之收益。
活期儲蓄存款息-國內		17,487,510			
各行庫局定存息-國內		84,398,984			
合 計	64,075,000	101,886,494	37,811,494	59.01	

積欠工資墊償基金
提繳費收入明細表
中華民國114年度

單位：新臺幣元

科 目	本 年 度 預 算 數 (1)	本 年 度 決 算 數 (2)	比 較 增 減 (-)		說 明
			金 額 (3)=(2)-(1)	% (4)=(3)/(1)*100	
提 繳 費 收 入	897,900,000	916,250,761	18,350,761	2.04	主要係提繳人數增加、平均提繳工資提高，而計收之提繳費隨之增加所致。
合 計	897,900,000	916,250,761	18,350,761	2.04	

積 欠 工 資 墊 償 基 金
雜 項 業 務 收 入 明 細 表
中 華 民 國 114 年 度

單位：新臺幣元

科 目	本 年 度 預 算 數 (1)	本 年 度 決 算 數 (2)	比 較 增 減 (-)		說 明
			金 額 (3)=(2)-(1)	% (4)=(3)/(1)*100	
雜 項 業 務 收 入	200,000	48,424,838	48,224,838	24,112.42	主要係收回代墊款逾期償還息較預計增加。
合 計	200,000	48,424,838	48,224,838	24,112.42	

積欠工資墊償基金

收回呆帳明細表

中華民國114年度

單位：新臺幣元

科 目	本 年 度 預 算 數 (1)	本 年 度 決 算 數 (2)	比 較 增 減 (-)		說 明
			金 額 (3)=(2)-(1)	% (4)=(3)/(1)*100	
收 回 呆 帳	2,700,000	439,193	-2,260,807	-83.73	主要係收回已轉銷呆帳之以前年度墊償款項較預計減少。
合 計	2,700,000	439,193	-2,260,807	-83.73	

積欠工資墊償基金
雜項收入明細表
中華民國114年度

單位：新臺幣元

科 目	本年度預算數 (1)	本年度決算數 (2)	比 較 增 減 (-)		說 明
			金 額 (3)=(2)-(1)	% (4)=(3)/(1)*100	
雜 項 收 入	258,000	510,798,110	510,540,110	197,883.76	主要係墊償工資、資遣費等債權收回情形良好，爰將上年度多提列之備抵呆帳轉列雜項收入。
合 計	258,000	510,798,110	510,540,110	197,883.76	

積欠工資墊償基金
支出明細表
中華民國114年度

單位：新臺幣元

科目	本年度預算數 (1)	本年度決算數 (2)	比較增減 (-)		說明
			金額 (3)=(2)-(1)	% (4)=(3)/(1)*100	
投資業務成本	31,000	34,840	3,840	12.39	詳第28頁投資業務成本分析表。
呆帳	513,062,000		-513,062,000	-100.00	詳第29頁呆帳分析表。
催收提繳費	688,000		-688,000	-100.00	
催收墊償工資	224,837,000		-224,837,000	-100.00	
催收墊償退休金	7,208,000		-7,208,000	-100.00	
催收墊償資遣費	280,329,000		-280,329,000	-100.00	
業務費用	43,867,000	40,841,072	-3,025,928	-6.90	詳第30頁業務費用分析表。
財產交易短絀		767	767	--	主要係電腦軟體報廢所發生之短絀。
雜項費用		652	652	--	主要係提繳費10元以內之短收款。
合計	556,960,000	40,877,331	-516,082,669	-92.66	

積欠工資墊償基金
固定資產建設改良擴充明細表
中華民國114年度

單位：新臺幣元

科目	可用預算數					決算數	比較增減數	本年度保留數
	以前年度保留數	本年度預算數	本年度奉准先行理	調整數	合計			
一般建築及設備計畫		660,000			660,000	143,814	-516,186	
機械及設備		180,000			180,000	117,814	-62,186	
什項設備		480,000			480,000	26,000	-454,000	
合計		660,000			660,000	143,814	-516,186	

積欠工資墊償基金 資產折舊明細表

中華民國114年度

單位：新臺幣元

項 目	不動產、廠房及設備			合 計
	機械及設備	交通及 運輸設備	什項設備	
原值	464,907	527,919	205,333	1,198,159
減：以前年度已提折舊數	368,456	527,919	100,187	996,562
上年度期末帳面價值	96,451		105,146	201,597
加：本年度新增資產價值	117,814		26,000	143,814
減：本年度減少資產價值				
加減：調整欄				
減：本年度提列折舊數	52,550		25,308	77,858
本年度期末帳面價值	161,715		105,838	267,553
本年度提列折舊數	52,550		25,308	77,858
業務費用	52,550		25,308	77,858
合 計	52,550		25,308	77,858

積欠工資墊償基金 資產報廢明細表

中華民國114年度

單位：新臺幣元

科 目	決 算 數						報 廢 損 失 預 數	比 較 增 減	
	帳 面 價 值			殘 餘 價 值 (4)	未 實 現 重 估 增 值 減 少 數 (5)	報 廢 短 絀 (6)=(3)- (4)-(5)		金 額	%
	成 本 或 重 估 價 值 (1)	已 提 折 舊 額 (2)	淨 額 (3)=(1)- (2)						
不動產、廠房及設備	-	-	-	-	-	-	-	-	-
機械及設備	-	-	-	-	-	-	-	-	-
合 計	-	-	-	-	-	-	-	-	-

積欠工資墊償基金
無形資產明細表
中華民國114年度

單位：新臺幣元

科 目	本 年 度 預 算 數 (1)	本 年 度 決 算 數 (2)	比 較 增 減 (-)		說 明
			金 額 (3)=(2)-(1)	% (4)=(3)/(1)*100	
電腦軟體	204,000	201,040	-2,960	-1.45	
委外開發設計應用軟體	110,000	108,020	-1,980	-1.80	
購置電腦軟體費	94,000	93,020	-980	-1.04	
合 計	204,000	201,040	-2,960	-1.45	

本年度無形資產-電腦軟體報廢短絀767元，主要係電腦軟體已逾攤銷年限辦理報廢。

本 頁 空 白

參 考 表

積欠工資墊償基金
員工人數彙計表
中華民國114年度

單位：人

職類(稱)	本年度預算數 (1)	本年度決算數 (2)	比較增減(-) (3)=(2)-(1)	說明
正式職員	20	20		
聘用(僱)職員	1	1		
正式工員	1	1		
合計	22	22		

積欠工資墊償基金 用人費用彙計表

中華民國114年度

單位：新臺幣元

科 目	本 年 度 預 算 數 (1)	本 年 度 決 算 數 (2)	比 較 增 減 (-) (3)=(2)-(1)	說 明
正式員額薪資	17,453,000	16,842,736	-610,264	
聘僱及兼職人員薪資	513,000	527,976	14,976	因114年調薪3%，故決算數較預算數增加。
加（夜）班費	1,137,000	829,694	-307,306	
獎金	4,211,000	4,076,858	-134,142	
退休及卹償金	2,629,000	2,322,389	-306,611	因本局留任人員勞工退休準備金已足額提撥，自114年2月起暫停提撥，致決算數較預算數減少。
福利費	2,515,000	2,413,754	-101,246	
提繳費	1,000	388	-612	
合 計	28,459,000	27,013,795	-1,445,205	

註：勞務承攬人力主要係辦理委託事務處理以及辦公場所清潔與保全等業務，預算9人，編列5,186,000元，決算9人，5,227,257元（分攤勞動部勞務承攬2人，金額820元）。

積欠工資墊償基金
媒體政策及業務宣導費彙計表
中華民國114年度

科 目	本 年 度 預 算 數 (1)	本 年 度 決 算 數 (2)	比 較 增 減 (-) (3)=(2)-(1)	說 明
總支出部分	703,000	637,083	-65,917	
業務費用	703,000	637,083	-65,917	
合 計	703,000	637,083	-65,917	

積欠工資墊償基金 投資業務成本分析表

中華民國114年度

單位：新臺幣元

科 目	本 年 度 預 算 數 (1)	本 年 度 決 算 數 (2)	比 較 增 減 (-)		說 明
			金 額 (3)=(2)-(1)	(4)=(3)/(1)*10 0	
投資業務成本	31,000	984,167,896	984,136,896	3,174,635.15	本科目全數由勞動部勞動基金運用局辦理。 本表採總額列示，減除投資業務成本-未實現評價損失984,133,056元後為淨投資業務成本34,840元，主要係債券到期本息匯回手續費及分攤租用投資業務所需之資料傳輸費用較預算數多所致。 同第13頁投資業務收入明細表。
未實現評價損失		984,133,056			
未實現評價損失-受益憑證-國內		288,331,480			
未實現評價損失-股票-國內		695,801,576			
什項支出		34,840			
什項支出-匯費及手續費-國內		34,840			
合 計	31,000	984,167,896	984,136,896	3,174,635.15	

備註：本表所列投資業務成本之投資損失、未實現評價損失與其相對科目，採總額列示。

積欠工資墊償基金
呆帳分析表
中華民國114年度

單位：新臺幣元

科目	本年度預算數 (1)	本年度決算數 (2)	比較增減(-) (3)=(2)-(1)	說明
呆帳	513,062,000		-513,062,000	一、本年度提列呆帳金額係按催收提繳費、催收墊償工資、催收墊償退休金、催收墊償資遣費期末餘額依回收情形估算。
催收提繳費	688,000		-688,000	二、本年度「呆帳-催收提繳費」實際提列數為1,041,411元，較預算數增加353,411元，係因114年度提繳人數及平均提繳工資較預算編列高，以致催收提繳費隨之增加，呆帳金額較預期增加，惟為避免虛增收入與支出，將溢提「備抵呆帳-催收墊償工資」轉列雜項收入數同額調減呆帳項下之催收提繳費，經調整後「呆帳-催收提繳費」提列數為0元。
催收墊償工資	224,837,000		-224,837,000	三、本年度「呆帳-催收墊償工資」決算數較預算數減少224,837,000元，主要係因「催收墊償工資」債權當年度收回情形良好，爰將113年度多提列之備抵呆帳189,827,450元轉列雜項收入，惟為避免虛增收入與支出，同額調減呆帳費用項下之「催收提繳費」1,041,411元及「催收墊償退休金」852,880元，經相抵後轉列雜項收入淨額為187,933,159元。
催收墊償退休金	7,208,000		-7,208,000	四、本年度「呆帳-催收墊償退休金」實際提列數852,880元，較預算數減少6,355,120元，主要係因申請墊償退休金之件數、人數及金額較預期減少，惟為避免虛增收入與支出，將溢提「備抵呆帳-催收墊償工資」轉列雜項收入數同額調減呆帳項下之催收墊償退休金，經調整後「呆帳-催收墊償退休金」提列數為0元。
催收墊償資遣費	280,329,000		-280,329,000	五、本年度「呆帳-催收墊償資遣費」決算數較預算數減少280,329,000元，主要係因「催收墊償資遣費」債權當年度收回情形良好，爰將113年度多提列之備抵呆帳321,258,792元轉列雜項收入。
合計	513,062,000		-513,062,000	六、本年度呆帳轉銷計84,228,965元，其中催收提繳費部分556,432元，催收墊償工資部分42,236,400元，催收墊償退休金部分474,762元，催收墊償資遣費部分40,961,371元。

**積欠工資墊償基金
業務費用分析表**

中華民國114年度

單位：新臺幣元

科 目	本 年 度 預 算 數 (1)	本 年 度 決 算 數 (2)	比 較 增 減 (-)	
			金 額 (3)=(2)-(1)	% (4)=(3)/(1)*100
用人費用	28,459,000	27,013,795	-1,445,205	-5.08
正式員額薪資	17,453,000	16,842,736	-610,264	-3.50
聘僱及兼職人員薪資	513,000	527,976	14,976	2.92
加(夜)班費	1,137,000	829,694	-307,306	-27.03
獎金	4,211,000	4,076,858	-134,142	-3.19
退休及卹償金	2,629,000	2,322,389	-306,611	-11.66
福利費	2,515,000	2,413,754	-101,246	-4.03
提繳費	1,000	388	-612	-61.20
服務費用	10,882,000	9,900,190	-981,810	-9.02
水電費	344,000	340,135	-3,865	-1.12
郵電費	1,262,000	1,217,532	-44,468	-3.52
旅運費	173,000	48,175	-124,825	-72.15
印刷裝訂及公告費	150,000	113,277	-36,723	-24.48
修理保養及保固費	223,000	82,628	-140,372	-62.95
保險費	4,000	3,291	-709	-17.73
一般服務費	5,483,000	5,487,433	4,433	0.08

積欠工資墊償基金
業務費用分析表
中華民國114年度

單位：新臺幣元

科 目	本 年 度 預 算 數 (1)	本 年 度 決 算 數 (2)	比 較 增 減 (-)	
			金 額 (3)=(2)-(1)	% (4)=(3)/(1)*100
專業服務費	2,520,000	1,966,554	-553,446	-21.96
公關慰勞費	20,000	4,082	-15,918	-79.59
媒體政策及業務宣導費	703,000	637,083	-65,917	-9.38
材料及用品費	256,000	178,517	-77,483	-30.27
使用材料費	37,000	33,217	-3,783	-10.22
用品消耗	219,000	145,300	-73,700	-33.65
租金	3,106,000	3,045,141	-60,859	-1.96
房租	2,670,000	2,665,742	-4,258	-0.16
機器租金	342,000	309,972	-32,028	-9.36
交通及運輸設備租金	42,000	29,340	-12,660	-30.14
什項設備租金	52,000	40,087	-11,913	-22.91
折舊及攤銷	335,000	324,028	-10,972	-3.28
不動產、廠房及設備折舊	93,000	77,858	-15,142	-16.28
攤銷	242,000	246,170	4,170	1.72
稅捐與規費（強制費）	650,000	228,249	-421,751	-64.88
消費與行為稅	12,000	11,230	-770	-6.42
規費	638,000	217,019	-420,981	-65.98

積欠工資墊償基金
代墊工資分析表
中華民國114年度

單位：新臺幣元

期初餘額：		1,286,236,011
加：本期增加		
一番美食有限公司	27,471	
九威金屬設計有限公司	15,300	
二十五電訊股份有限公司	3,581,823	
力久家具股份有限公司	965,379	
大明企業有限公司	93,398	
元平精密工業股份有限公司	4,271,543	
元宇宙新藝術資產股份有限公司	40,665	
友品興企業有限公司	566,164	
天龐糧保科技有限公司	154,778	
日東烘培事業有限公司	677,821	
日潤科技股份有限公司	422,484	
水泉水生技股份有限公司	515,216	
加美光學股份有限公司	390,678	
北之都保全股份有限公司	40,401	
卡蒂雅股份有限公司	660,957	
台城生技醫材有限公司	43,611	
台灣九五石材有限公司	232,017	
台灣大洋金幣有限公司	329,037	
台灣伽瑪移動數位股份有限公司	933,992	
台灣海記股份有限公司	453,458	
台灣莎蔓有限公司	72,759	
台灣創富國際管理顧問股份有限公司	1,093,654	
台灣睿牛科技有限公司	4,592,711	
台灣碳科股份有限公司	571,106	
台灣碳淨零股份有限公司	1,599,560	
外籍漁工人權組織	401,682	
奶娃的店實業股份有限公司	34,944	
巧悅國際服務有限公司	2,683,106	
巨積精密技術有限公司	228,157	
弘帆實業股份有限公司	67,077	
正明小吃店	31,504	
正統國際企業有限公司	97,700	
永和益國際股份有限公司	162,868	
永宸國際工程股份有限公司	635,000	
永源發企業行	260,337	
立得光電科技股份有限公司	183,266	
伊香企業有限公司	504,256	
伍波比股份有限公司	31,500	
伍義實業股份有限公司	50,500	
兆竝智聯股份有限公司	801,959	
光冕健康有限公司	652,556	
全正清潔有限公司	109,831	
合昇能源科技有限公司	196,933	
吉祥食堂股份有限公司	47,063	
宇洋建設股份有限公司	63,900	
結轉下頁		29,590,122 1,315,826,133

積欠工資墊償基金 代墊工資分析表

中華民國114年度

單位：新臺幣元

承上頁	29,590,122	1,315,826,133
安捷國際股份有限公司	27,200	
百億貿易有限公司	555,400	
艾克米複材科技有限公司	100,000	
住友蘊金股份有限公司	60,000	
何宗庭即明鴻水電工程行	30,720	
利浦電子股份有限公司	40,645	
利海國際實業股份有限公司	105,000	
宏宜通運有限公司(前名稱：三菱通運有限公司)	60,800	
宏信科技工程股份有限公司	11,057,734	
宏茂通運有限公司	15,223	
宏盛資產管理顧問有限公司	29,867	
廷鑫金屬股份有限公司	217,028	
廷鑫興業股份有限公司	7,655,859	
玖緒股份有限公司	12,833	
系統精英科技股份有限公司	18,197,838	
貝諾有限公司	829,831	
辰鎧國際餐飲顧問有限公司	383,947	
亞洲明星有限公司	29,804	
享青有限公司	406,315	
京慶國際電子商務有限公司	23,252	
京駿有限公司	303,388	
卓樂行銷顧問有限公司	177,582	
叁肆武國際開發有限公司	66,400	
奇架企業股份有限公司	390,639	
尚禾亞國際貿易有限公司	108,570	
承誼有限公司	31,982	
明鋁物流股份有限公司	473,280	
東貝光電科技股份有限公司	501,078	
果田國際股份有限公司	110,631	
欣享室內裝修有限公司	18,700	
河邊股份有限公司	308,673	
法舒妃國際股份有限公司	208,141	
芸采數位有限公司	535,595	
金友吉有限公司	50,362	
金晏晟興業有限公司	131,163	
金鉅準工業股份有限公司	544,725	
金鴻醫材科技股份有限公司	750,743	
金鑫建設開發有限公司	123,600	
亮麗專業洗衣有限公司	2,103,392	
保成開發實業股份有限公司(前名稱：保成開發建設股份有限公司)	205,589	
冠銓科技實業股份有限公司	201,959	
南鋁工業有限公司	439,552	
奎克國際餐飲有限公司	143,747	
奎克惠來餐飲有限公司	29,160	
威登資源回收股份有限公司	39,240	
建太營造有限公司	409,388	
星羅顧問有限公司	112,220	
春保食品股份有限公司	1,472,121	
春根健康生技股份有限公司	111,306	
結轉下頁	79,532,344	1,365,768,355

積欠工資墊償基金
代墊工資分析表
中華民國114年度

單位：新臺幣元

承上頁		79,532,344	1,365,768,355
柏登生醫股份有限公司	207,214		
柯淳文即源信企業社	53,944		
皇冠能源股份有限公司	954,095		
科菱股份有限公司	3,492,439		
科群科技股份有限公司	91,542		
竝新資訊有限公司	12,000		
紅信科技有限公司	932,659		
紅盤子國際股份有限公司	45,000		
美加國際旅行社有限公司	317,876		
美固達企業有限公司	32,686		
美商矽磊科技股份有限公司台灣分公司	3,793,791		
胡景仁即仁億企業社	114,360		
茂輪企業股份有限公司	39,000		
香臨食品股份有限公司	36,179		
倍麗捷精密機械有限公司	63,713		
捷諾科技有限公司	198,000		
宴昇有限公司	68,787		
宸全國際有限公司	12,847		
展伸精密股份有限公司	12,000		
徐彩真即力心物流社	62,300		
晉舜國際開發有限公司	8,800		
泰力得工程股份有限公司	117,806		
海月誠有限公司	46,418		
海德魯材料股份有限公司	188,818		
馬飛國際有限公司	25,104		
高密集實業股份有限公司	131,000		
高畫質股份有限公司	45,800		
婆婆媽媽環保有限公司	105,452		
案呈股份有限公司	32,000		
康馥科技股份有限公司	65,129		
張維揚即勳利商行	73,535		
彩岳資源整合有限公司	295,000		
悠活水產股份有限公司	527,087		
捷久屋股份有限公司	173,736		
捷利國際餐飲股份有限公司	1,719,524		
捷能精密工業有限公司	190,825		
捷順交通股份有限公司	421,460		
梅力古有限公司	132,292		
深耕實業股份有限公司	86,623		
盛富科技有限公司	348,543		
祥揚水產有限公司	34,500		
移動資通有限公司	1,980,819		
符陽明即威靈環保再生企業社	39,240		
莊百軒即八芒星主題餐飲事業行	25,500		
蛋白樹股份有限公司	585,099		
郭竹耀即鑫耀工程行	241,000		
陳柏亘即沁稜企業社	3,584		
陳貴枝即臺中市私立采禾文理技藝短期補習班	71,494		
陳毅睿即至捷水電工程行	476,000		
結轉下頁		98,264,964	1,384,500,975

積欠工資墊償基金
代墊工資分析表
中華民國114年度

單位：新臺幣元

承上頁		98,264,964	1,384,500,975
凱成萬通有限公司	2,228,956		
創美有限公司	26,184		
喬斯室內裝修股份有限公司	1,875,037		
富笛企業有限公司	149,076		
寓恆開發有限公司	116,234		
尊青行銷股份有限公司	10,666		
斑比力電能系統股份有限公司	867,950		
晴朗達有限公司	115,000		
朝桂旅行社股份有限公司	74,327		
朝桂餐廳有限公司	62,884		
溫德德式烘焙餐館股份有限公司	1,900		
琳達生技有限公司	209,916		
登巖企業股份有限公司	63,436		
程琳即巨城美髮院	208,442		
翔程國際有限公司	886,158		
華倫科技企業股份有限公司	552,862		
超現實科技股份有限公司	342,466		
雄太工程行	27,500		
雲林客運股份有限公司	203,074		
項品菲即安朵妃時尚美學館土城分店	169,236		
黃雍容即三巷洗衣店	78,715		
黃識維即財胤裕飲料店	44,000		
黑浮台鋁餐飲有限公司	75,580		
黑浮國際餐飲有限公司	738,335		
愛唯秀股份有限公司	2,010,544		
新加坡商必威數碼有限公司台灣分公司	311,279		
暘基資訊股份有限公司	987,960		
會豐五金有限公司	48,967		
楊禎榮即欣福欣餐飲坊	19,840		
獅桓媒體有限公司	466,963		
瑞創光電股份有限公司	264,686		
瑞雄汽車通運有限公司	203,910		
瑟萊克特有限公司	340,000		
聖浩科技有限公司	118,534		
聖僑資訊事業股份有限公司	1,700,774		
萬富實德國際有限公司	26,245		
裕邦資訊有限公司	32,933		
詮薪開發有限公司	66,916		
詳耘工業有限公司	138,815		
路易斯餐飲館	42,876		
運通國際有限公司	1,217,348		
鉅鎰工程有限公司	53,946		
圖森股份有限公司	1,327,277		
愿太國際企業有限公司	336,360		
綠蕙屋國際股份有限公司	106,133		
豪進彩色印刷有限公司	311,820		
酷堤康科技股份有限公司	2,996,074		
銓隆工業股份有限公司	556,509		
齊力餐飲股份有限公司	128,953		
結轉下頁		121,208,560	1,407,444,571

**積欠工資墊償基金
代墊工資分析表**
中華民國114年度

單位：新臺幣元

承上頁	121,208,560	1,407,444,571
德盛保全股份有限公司	587,648	
德醫科技有限公司	448,763	
德鑫線上有限公司	23,752	
慶安生醫科技股份有限公司	275,368	
數字進化有限公司	34,048	
毅連網資訊有限公司	180,000	
潔易管理顧問有限公司	71,267	
潤通數位創新股份有限公司	95,766	
澄果傳媒科技股份有限公司	15,900	
蔡婉柔即蔡易珊即蔡易珊即蔡春香即天一環保企業社	47,000	
寰邦股份有限公司	428,783	
暨美股份有限公司	92,632	
璞學智慧股份有限公司	497,100	
翰揚生理感測股份有限公司	134,216	
諾依國際開發有限公司	686,334	
銖邁國際行銷股份有限公司墊償案	75,500	
霖弘企業有限公司	5,735	
優美特創新材料股份有限公司	260,192	
濟緻企業有限公司	88,155	
瓊詩蓉國際企業有限公司	354,774	
環球數位金融科技有限公司	238,686	
聯立鑫營造股份有限公司	60,000	
聯誠發媒體科技有限公司	7,700	
謝政宇即開拓娛樂電子專賣店	37,249	
邁爾思國際服務有限公司	207,950	
豐鵬商標膠帶股份有限公司	3,539,209	
雙偉通聯股份有限公司	241,590	
耀儒科技股份有限公司	2,506,176	
譽涵國際精品有限公司	8,800	
魔法衣櫥有限公司	507,867	
體育人文創企業社	46,912	
體育人文創事業股份有限公司	267,847	
鑫永大桌遊休閒事業有限公司	207,944	
大豐餐飲股份有限公司	66,600	
可杰自動化有限公司	50,021	
永翔國際開發股份有限公司	800,190	
光大光學股份有限公司	115,313	
何佳慧即蘋果屋數位館	42,023	
吳永諺即育安蒸禾產後護理之家	428,700	
亞昱資訊系統有限公司	58,734	
恆利醫學科技股份有限公司	2,303,742	
英屬維京群島商視芯智能股份有限公司台灣分公司	5,804,160	
晁瑞網路數位股份有限公司	45,036	
海銳工業有限公司	1,239,335	
真愛無瑕有限公司	366,501	
陞技企業有限公司	424,568	
華宸光學科技股份有限公司	118,007	
結轉下頁	145,352,353	1,431,588,364

積欠工資墊償基金 代墊工資分析表

中華民國114年度

單位：新臺幣元

承上頁		145,352,353	1,431,588,364
項品菲即安朵妃時尚美學館	91,014		
瑞海汽車通運股份有限公司	67,140		
聖浩科技有限公司即九霄科技有限公司	18,133		
綠原有限公司	73,757		
樂又樂股份有限公司	1,642,264		
樂山水股份有限公司	66,000		
燁穩企業有限公司	10,742		
爆料奶酪有限公司	267,243		
爆蛙國際餐飲事業有限公司	148,644		
小計		147,737,290	1,433,973,301
減：本期減少			
本期轉銷呆帳	42,236,400		
上輪工業股份有限公司	110,000		
大地假期旅行社有限公司	75,000		
中一餐盒食品工廠	33,000		
中華映管股份有限公司	310,827,309		
五互實業股份有限公司	1,819,447		
夯玩家創意活動行銷企劃有限公司	20,000		
正明小吃店	60,000		
永鈦鑫科技股份有限公司	114,000		
米西亞事業股份有限公司	50,500		
孝親合樂國際有限公司	1,934,523		
宏宜通運有限公司（前名稱：三菱通運有限公司）	60,800		
李正豐即寶貝世界語文珠算電腦短期補習班	7,111		
玖東興業股份有限公司	18,091		
玖緒股份有限公司	12,833		
享青有限公司	572,286		
和宜紙業股份有限公司	74,121		
明鋁物流股份有限公司	24,000		
科菱股份有限公司	2,432		
紅信科技有限公司	150,000		
美梭生技股份有限公司	141,833		
胡智清即雅客清潔社	655,462		
宮席餐飲有限公司	22,000		
宸全國際有限公司	12,097		
啟赫營造股份有限公司	23,041		
康泰科技資訊有限公司	180,000		
捷利國際餐飲股份有限公司	310,041		
捷順交通股份有限公司	661,682		
曹芝庭即十田粟食堂	8,500		
梅力古有限公司	12,000		
深耕實業股份有限公司	86,623		
郭禮鳴即欣樂食品行	6,000		
喬信電池股份有限公司	10,236,422		
貴族嬰童用品股份有限公司	48,000		
雄太工程行	24,000		
黃識維即財胤裕飲料店	44,000		
結轉下頁		-222,936,264	1,063,299,747

積欠工資墊償基金
代墊工資分析表
中華民國114年度

單位：新臺幣元

承上頁		-222,936,264	1,063,299,747
奧格數位有限公司	6,000		
愛唯秀股份有限公司	2,545,182		
新銳動能有限公司	9,204		
萬寶國際行銷股份有限公司	20,000		
萬寶祿生物科技股份有限公司	87,250		
銓億機械股份有限公司	14,000		
寰邦股份有限公司	233,422		
整技科技股份有限公司	711,395		
耀儒科技股份有限公司	7,455,897		
禧莊企業股份有限公司	1,604,628		
尚禾亞國際貿易有限公司	37,153		
人類智庫數位科技股份有限公司	23,268		
鉦淇有限公司	181,625		
台灣睿牛科技有限公司	4,592,711		
金屯五金工業股份有限公司	1,275,178		
小計		-241,733,177	
期末餘額			1,044,502,834

積欠工資墊償基金
代墊退休金分析表
中華民國114年度

單位：新臺幣元

期初餘額：			29,628,525
加：本期增加			
愛的世界股份有限公司	1,300,410		
河邊股份有限公司	635,100		
小計		1,935,510	31,564,035
減：本期減少			
本期轉銷呆帳	474,762		
羽生紙業有限公司	2,000		
成大書局有限公司	130,875		
億揚實業有限公司	432,000		
銓茂電子科技股份有限公司	502,000		
小計		393,873	
期末餘額			30,022,398

積欠工資墊償基金 代墊工資遣費分析表

中華民國114年度

單位：新臺幣元

期初餘額：			1,643,178,534
加：本期增加			
一番美食有限公司	86,079		
二十五電訊股份有限公司	1,623,751		
力久家具股份有限公司	3,557,888		
大明企業有限公司	26,693		
川和股份有限公司	158,400		
元平精密工業股份有限公司	7,796,001		
元宇宙新藝術資產股份有限公司	11,626		
元碩金屬科技股份有限公司	160,560		
友品興企業有限公司	312,000		
天龐糧保科技有限公司	25,959		
日東烘培事業有限公司	249,938		
日潤科技股份有限公司	127,500		
水泉水生技股份有限公司	29,280		
加美光學股份有限公司	694,159		
北之都公寓大廈管理維護股份有限公司	203,437		
北之都保全股份有限公司	94,040		
卡蒂雅股份有限公司	2,543,507		
台北市議員許家蓓	43,828		
台灣九五石材有限公司	292,194		
台灣大洋金幣有限公司	597,380		
台灣伽瑪移動數位股份有限公司	867,415		
台灣海記股份有限公司	474,714		
台灣莎蔓有限公司	28,900		
台灣創富國際管理顧問股份有限公司	2,304,054		
台灣資料科學股份有限公司	57,804		
台灣睿牛科技有限公司	2,593,942		
台灣碳科股份有限公司	248,117		
台灣碳淨零股份有限公司	299,977		
外籍漁工人權組織	83,668		
奶娃的店實業股份有限公司	49,702		
巧悅國際服務有限公司	1,432,126		
巨裕五金鐵鍊有限公司	82,410		
巨積精密技術有限公司	1,323,398		
弘帆實業股份有限公司	296,257		
正統國際企業有限公司	25,247		
永和益國際股份有限公司	151,484		
永宸國際工程股份有限公司	299,364		
永源發企業行	403,039		
永裕鐵鍊有限公司	546,294		
永豐興業有限公司	1,112,945		
立得光電科技股份有限公司	445,643		
伊香企業有限公司	534,986		
伍波比股份有限公司	5,480		
兆竝智聯股份有限公司	276,774		
光冕健康有限公司	117,908		
全量工業股份有限公司	41,119		
合昇能源科技有限公司	157,557		
結轉下頁		32,894,544	1,676,073,078

積欠工資墊償基金
代墊資遣費分析表
中華民國114年度

單位：新臺幣元

承上頁		32,894,544	1,676,073,078
吉祥食堂股份有限公司	11,479		
字仁烈即成升聚企業社	25,018		
安德心有限公司	54,216		
百億貿易有限公司	295,690		
住友蘊金股份有限公司	43,125		
峯碩股份有限公司	1,102,883		
宏宜通運有限公司(前名稱：三菱通運有限公司)	30,467		
宏信科技工程股份有限公司	9,133,284		
宏茂通運有限公司	50,000		
宏盛資產管理顧問有限公司	10,814		
廷鑫金屬股份有限公司	269,413		
廷鑫興業股份有限公司	10,344,281		
技準精機股份有限公司	438,806		
玖緒股份有限公司	55,630		
系統精英科技股份有限公司	6,141,916		
貝諾有限公司	63,989		
辰鎧國際餐飲顧問有限公司	202,429		
亞洲明星有限公司	533,978		
亞泰精密有限公司	192,404		
享青有限公司	870,860		
京慶國際電子商務有限公司	4,891		
京駿有限公司	204,816		
佳山國際股份有限公司	964,516		
叁肆武國際開發有限公司	178,000		
和忠企業有限公司	147,188		
坤大交通事業股份有限公司	433,720		
奇架企業股份有限公司	1,512,864		
尚禾亞國際貿易有限公司	112,205		
尚諾奈國際股份有限公司	179,763		
承誼有限公司	86,679		
明鋁物流股份有限公司	161,367		
東貝光電科技股份有限公司	1,828,292		
果田國際股份有限公司	154,060		
欣享室內裝修有限公司	9,160		
河邊股份有限公司	943,538		
法舒妃國際股份有限公司	125,391		
芸采數位有限公司	91,838		
金友吉有限公司	75,159		
金伯林實業有限公司	77,669		
金晏晟興業有限公司	701,714		
金鉅準工業股份有限公司	1,399,630		
金鴻醫材科技股份有限公司	385,431		
金鑫建設開發有限公司	65,554		
阿里山客運股份有限公司(後更名為阿里山交通股份有限公司)	116,900		
阿華農產有限公司	129,080		
亮麗專業洗衣有限公司	988,794		
保成開發實業股份有限公司(前名稱：保成開發建設股份有限公司)	19,895		
冠銓科技實業股份有限公司	471,995		
結轉下頁		74,335,335	1,717,513,869

積 欠 工 資 墊 償 基 金
代 墊 資 遣 費 分 析 表
中 華 民 國 114 年 度

單位：新臺幣元

承上頁		74,335,335	1,717,513,869
南鋁工業有限公司	46,867		
奎克國際餐飲有限公司	24,375		
威登資源回收股份有限公司	17,600		
建太營造有限公司	57,780		
恒廣企業有限公司	218,526		
星羅顧問有限公司	37,383		
春保食品股份有限公司	1,081,279		
春根健康生技股份有限公司	28,196		
柏登生醫股份有限公司	60,427		
柯淳文即源信企業社	10,896		
皇冠能源股份有限公司	156,742		
科菱股份有限公司	7,298,738		
科群科技股份有限公司	30,541		
竑新資訊有限公司	177,402		
紅信科技有限公司	399,601		
紅菱重工股份有限公司	43,057		
美加國際旅行社有限公司	102,171		
美固達企業有限公司	48,578		
美商矽磊科技股份有限公司台灣分公司	1,437,882		
胡景仁即仁億企業社	375,816		
英屬維京群島商華霆管理股份有限公司	222,181		
茂華科技股份有限公司	1,058,163		
茂輪企業股份有限公司	245,076		
香臨食品股份有限公司	15,190		
倍麗捷精密機械有限公司	79,836		
捷諾科技有限公司	55,834		
宸世環宇國際媒體股份有限公司	159,584		
宴昇有限公司	52,056		
宸全國際有限公司	28,500		
展伸精密股份有限公司	52,000		
展奇科技有限公司	12,290		
恩得利工業股份有限公司	1,129,227		
晉舜國際開發有限公司	46,640		
泰力得工程股份有限公司	26,044		
海月誠有限公司	9,316		
海德魯材料股份有限公司	686,984		
馬飛國際有限公司	203,144		
高密集實業股份有限公司	388,231		
高畫質股份有限公司	94,272		
國際學校財團法人高雄市國際商工高級中等學校	127,722		
棠呈股份有限公司	192,000		
張維揚即勛利商行	43,011		
彩岳資源整合有限公司	97,668		
御翔開發建設股份有限公司	141,667		
悠活水產股份有限公司	587,374		
捷久屋股份有限公司	402,704		
捷利國際餐飲股份有限公司	1,027,970		
捷順交通股份有限公司	3,054,471		
結轉下頁		96,228,347	1,739,406,881

積欠工資墊償基金 代墊工資遣費分析表

中華民國114年度

單位：新臺幣元

承上頁	96,228,347	1,739,406,881
深耕實業股份有限公司	181,800	
盛富科技有限公司	274,769	
祥揚水產有限公司	11,405	
移動資通有限公司	790,187	
符陽明即威霆環保再生企業社	8,800	
莊百軒即八芒星主題餐飲事業行	25,802	
莎露烘焙餐廳	299,698	
蛋白樹股份有限公司	5,819	
陳品彤即私立好幫守居家長照機構	36,367	
陳柏亘即沁稜企業社	6,000	
傑明皇家保全股份有限公司	85,958	
凱成萬通有限公司	1,963,739	
凱笙實業股份有限公司	352,188	
凱富精密有限公司	29,750	
創美有限公司	124,297	
勝勝食品有限公司	237,781	
喬斯室內裝修股份有限公司	496,775	
富立好工業股份有限公司	336,737	
寓恆開發有限公司	93,288	
尊青行銷股份有限公司	39,722	
斑比力電能系統股份有限公司	133,333	
晴朗達有限公司	147,950	
朝桂旅行社股份有限公司	121,593	
朝桂餐廳有限公司	279,966	
溫德德式烘焙餐館股份有限公司	30,081	
犇騰能源科技有限公司	222,100	
琳達生技有限公司	18,375	
登巖企業股份有限公司	53,385	
翔程國際有限公司	171,480	
華倫科技企業股份有限公司	603,324	
華晉工程顧問有限公司	134,073	
菱暘金屬有限公司	3,530,865	
超現實科技股份有限公司	349,430	
鈞翔國際企業有限公司	849,817	
雲林客運股份有限公司	155,974	
項品菲即安朵妃時尚美學館土城分店	50,439	
黃雍容即三巷洗衣店	13,483	
黃識維即財胤裕飲料店	8,672	
黑浮台鋁餐飲有限公司	45,762	
黑浮國際餐飲有限公司	611,295	
愛的世界股份有限公司	1,091,135	
愛唯秀股份有限公司	808,366	
愛瑪實業有限公司	40,000	
新加坡商必威數碼有限公司台灣分公司	299,706	
新竹縣約翰實驗教育機構	9,726	
新銳動能有限公司	298,808	
暘基資訊股份有限公司	1,391,289	
會豐五金有限公司	172,899	
結轉下頁	113,272,555	1,756,451,089

積 欠 工 資 墊 償 基 金
代 墊 資 遣 費 分 析 表
中 華 民 國 114 年 度

單位：新臺幣元

承上頁	113,272,555	1,756,451,089
楊禎榮即欣福欣餐飲坊	3,746	
獅桓媒體有限公司	64,666	
瑞創光電股份有限公司	184,194	
瑞雄汽車通運有限公司	946,266	
瑟萊克特有限公司	32,725	
聖祐木業股份有限公司	135,000	
聖僑資訊事業股份有限公司	4,647,859	
萬盛實業股份有限公司	241,691	
萬富實德國際有限公司	179,981	
裕邦資訊有限公司	11,583	
詮薪開發有限公司	143,108	
詳耘工業有限公司	391,534	
路易斯餐飲館	8,089	
運通國際有限公司	4,161,901	
鉅鎰工程有限公司	7,869	
圖森股份有限公司	857,701	
愿太國際企業有限公司	316,873	
碧匹恩煙藝有限公司	53,056	
福憶有限公司	175,753	
精曜科技股份有限公司	21,648	
綠蕙屋國際股份有限公司	53,344	
豪進彩色印刷有限公司	766,370	
酷堤康科技股份有限公司	1,375,796	
銓隆工業股份有限公司	892,570	
齊力餐飲股份有限公司	111,068	
億揚實業有限公司	289,620	
德盛保全股份有限公司	576,146	
德醫科技有限公司	399,267	
德鑫線上有限公司	369,135	
慶安生醫科技股份有限公司	684,631	
數字進化有限公司	334,499	
潔易管理顧問有限公司	130,798	
潤通數位創新股份有限公司	82,848	
澄果傳媒科技股份有限公司	9,496	
鄧恒春即聯發電子遊戲場業	58,266	
學立國際股份有限公司	227,980	
寰邦股份有限公司	471,281	
暨美股份有限公司	196,567	
璞學智慧股份有限公司	592,438	
諾依國際開發有限公司	383,585	
銖邁國際行銷股份有限公司	30,500	
霖弘企業有限公司	379,831	
龍熒企業股份有限公司	151,619	
龍鐵機械工業股份有限公司	1,296,302	
優是國際有限公司	45,739	
優美特創新材料股份有限公司	332,503	
濟緻企業有限公司	293,580	
營通工業有限公司	238,110	
結轉下頁	136,631,687	1,779,810,221

積欠工資墊償基金 代墊資遣費分析表

中華民國114年度

單位：新臺幣元

承上頁		136,631,687	1,779,810,221
瓊詩蓉國際企業有限公司	125,980		
環球數位金融科技有限公司	93,175		
聯立鑫營造股份有限公司	10,000		
聯誠發媒體科技有限公司	11,871		
邁爾思國際服務有限公司	121,950		
濾磊實業股份有限公司	263,400		
豐鵬商標膠帶股份有限公司	2,406,484		
鎮陞科技股份有限公司	406,916		
麗星台灣服務股份有限公司	49,889		
耀儒科技股份有限公司	2,845,926		
譽涵國際精品有限公司	115,689		
魔法衣櫥有限公司	689,649		
體育人文創企業社	21,320		
體育人文創事業股份有限公司	112,711		
鑫永大桌遊休閒事業有限公司	62,957		
鑫谷企業有限公司	544,392		
上揚銘板實業有限公司	1,270,496		
大唐婚紗有限公司	298,846		
大豐餐飲股份有限公司	5,550		
可杰自動化有限公司	2,080		
必蒙斯特股份有限公司	11,236		
光大光學股份有限公司	418,796		
吳永諺即育安黍禾產後護理之家	456,544		
亞昱資訊系統有限公司	8,033		
恆利醫學科技股份有限公司	2,745,133		
英屬維京群島商視芯智能股份有限公司台灣分公司	3,598,978		
晁瑞網路數位股份有限公司	25,569		
海銳工業有限公司	853,332		
真愛無瑕有限公司	378,000		
陞技企業有限公司	418,290		
逢隆實業股份有限公司	132,289		
華宸光學科技股份有限公司	21,227		
項品菲即安朵妃時尚美學館	90,625		
瑞海汽車通運股份有限公司	324,104		
群豐科技股份有限公司	27,135,555		
綠色金磚科技有限公司	323,630		
樂又樂股份有限公司	383,134		
燁穩企業有限公司	48,730		
爆料奶酪有限公司	75,968		
爆蛙國際餐飲事業有限公司	46,399		
永翔國際開發股份有限公司	289,007		
小計		183,875,547	1,827,054,081
減：本期減少			
本期轉銷呆帳	40,961,371		
人道國際事業股份有限公司	106,084		
大鍊實業有限公司	184,445		
中華映管股份有限公司	490,027,845		
五互實業股份有限公司	1,812,088		
世函股份有限公司	11,945		
結轉下頁		-349,228,231	1,293,950,303

積欠工資墊償基金 代墊資遣費分析表

中華民國114年度

單位：新臺幣元

承上頁	-349,228,231	1,293,950,303
仙樂股份有限公司	36,000	
台灣軟體製造股份有限公司	360,000	
民眾國際有限公司	60,000	
吳冠儀即私立英代語文短期補習班	80,288	
孝親合樂國際有限公司	1,428,200	
宏奇科技股份有限公司	357,497	
宏宜通運有限公司(前名稱：三菱通運有限公司)	73,745	
汶騏實業有限公司	42,620	
玖緒股份有限公司	17,167	
亞竺國際皮件股份有限公司	72,000	
亞竺國際股份有限公司	72,000	
享青有限公司	1,445,907	
忠映企業有限公司	13,433	
東貝光電科技股份有限公司	2,669,304	
金屯五金工業股份有限公司	2,678,774	
金富譽國際營造股份有限公司(已更名為金富譽國際股份有限公司)	80,708	
金葉蛋糕股份有限公司	240,080	
威利谷國際實業有限公司	377,761	
威登資源回收股份有限公司	6,364	
恒廣企業有限公司	45,987	
紅菱重工股份有限公司	43,057	
胡智清即雅客清潔社	666,487	
英屬維京群島商啟峰資金管理有限公司台灣分公司	300,000	
重愛早餐店	6,510	
高密集實業股份有限公司	120,325	
國鎰精機有限公司	149,887	
得記實業有限公司	40,216	
捷利國際餐飲股份有限公司	208,998	
深耕實業股份有限公司	75,177	
喬信電池股份有限公司	7,614,957	
富群紡織股份有限公司	203,864	
富億建材有限公司	114,708	
非凡能源科技股份有限公司	18,672	
黃識維即財胤裕飲料店	1,000	
愛唯秀股份有限公司	974,645	
新世紀光電股份有限公司	187	
萬寶祿生物科技股份有限公司	31,050	
資鎰實業有限公司	81,893	
福記富貴餐廳股份有限公司	100,237	
輔廷科技企業有限公司	100,760	
遠東航空股份有限公司	15,457	
銓茂電子科技股份有限公司	129,183	
億揚實業有限公司	1,116,930	
廣潔有限公司	110,746	
震邦股份有限公司	334,964	
整技科技股份有限公司	2,978,865	
營通工業有限公司	238,110	
囍莊企業股份有限公司	1,547,496	
台灣綠建科技股份有限公司	293,769	
水蛙田農產股份有限公司	42,393	
人類智庫數位科技股份有限公司	50,217	
台灣睿牛科技有限公司	152,582	
樺棋營造股份有限公司	63,261	
小計	-377,312,669	
期末餘額		1,265,865,865

積欠工資墊償基金
管制性項目及統計所需項目比較表

中華民國114年度

單位：新臺幣元

科 目	預 算 數 (1)	決 算 數 (2)	比 較 增 減 (-)		備 註
			金 額 (3)=(2)-(1)	% (4)=(3)/(1)*100	
管制性項目					
國外旅費					
廣告費					
媒體政策及業務宣導費	703,000	637,083	-65,917	-9.38	
公共關係費	20,000	4,082	-15,918	-79.59	
統計所需項目					
宿舍電費					
宿舍水費					
員工通勤交通費					
宿舍修護費					
宿舍保險費					
義(志)工服務費					
計時與計件人員酬金					
專技人員酬金					
講課鐘點、稿費、出席 審查及查詢費	19,000	1,195	-17,805	-93.71	
商品					
一般土地租金					
宿舍基地租金					
宿舍折舊					
土地增值稅					
宿舍基地地價稅					
宿舍房屋稅					
關稅					
貨物稅					
證券交易稅					
商港服務費					
補(協)助政府機關(構)					
捐助國內團體	1,000	444	-556	-55.60	
捐助私校					
對外國之捐助					
磅(現金分)差					
運輸及搬運短絀					
停工短絀					
損壞工作					
災害短絀					
未足額進用身障人員差 額補助費					

附

錄

積欠工資墊償基金

立法院審議中央政府總預算案附屬單位預算所提決議及附帶決議辦理情形報告表
中華民國 114 年度

決 議 及 附 帶 決 議		辦 理 情 形
項次	內 容	
	一、通案決議部分：	
(一)	中華民國 114 年度中央政府總預算案附屬單位預算營業及非營業部分審查總報告所列未送院會處理項目，除確有窒礙難行者再協商，依協商結論通過外，其餘均照各委員會審查會議決議通過。至送院會處理項目，協商有結論者，依協商結論通過；協商未獲結論者，交付表決，並依表決結果通過。	配合決議內容辦理。
(二)	各委員會審查結果協商結論，均應依通案決議辦理，不再逐一於各單位協商結果敘明。	配合決議內容辦理。
	二、新增通案決議部分：	
(一)	歷年中央政府各機關營業基金與非營業基金，在編列國外及大陸地區旅費時，缺乏明確且統一之呈現格式，導致實際支出情形不易與公務預算進行對照。現行的公務預算中，設有「派員出國計畫預算類別表」及「派員赴大陸計畫預算類別表」，以清楚表列出差目的、地點和人員規模；營業及非營業基金則並未依照相同標準揭露相關資料，使得基金的旅費支出透明度不足，不利於跨年度或跨機關比較分析。為有效提升政府支出資訊的透明度，並確保預算審查的完整性，爰要求自 116 年度預算起，各機關的營業及非營業基金於編列派員出國及赴大陸地區旅費時，應比照公務預算編列，於附屬表中新增「派員出國計畫預算」及「派員赴大陸計畫預算」類別表，清楚列出出差項目、地點、金額及人數，以利立法院落實監督與公眾知情權。	配合決議內容辦理。

積欠工資墊償基金

立法院審議中央政府總預算案附屬單位預算所提決議及附帶決議辦理情形報告表
中華民國 114 年度

決 議 及 附 帶 決 議	辦 理 情 形
項次	內 容
(二)	<p>110 年度至 113 年 4 月底機關媒體政策及業務宣傳費，連續 3 年由同一廠商得標之受委託廠商眾多，雖有少數機關採公開招標，惟多數仍以限制性招標方式辦理。得標廠商倘過於集中，恐使政府政策及業務宣導未能廣及於社會大眾，應檢討得標廠商集中度之妥適性。114 年度中央政府總預算案審查通案決議 3：「為利政府經費花在刀口上，發揮更大財政效益，並避免政府機關、事業機構圖利特定媒體。因此要求各政府機關 114 年度中央政府總預算案中所編列之政策宣導費用，由單一媒體含相關企業，該年度得標金額合計不得超過該部會該項預算金額的 5%」。爰要求中央政府附屬單位預算營業及非營業部分及所屬，於 3 個月內向立法院各委員會提出「政策宣導得標廠商過於集中之妥適性檢討」書面報告，落實政策廣宣。</p>

主辦會計人員：林鳳君



基金主持人：白麗真

